

祝成人



2019
2

<http://www.town.miyako.lg.jp/>

みやこ町

検索

クリック!!





2019.1.13

平成31年 **成人式**



1月13日に平成最後となる成人式がサン・グレートみやこで執り行われました。参加した159人の新成人は、真新しいスーツや艶やかな着物に身を包み、久しく離れていた恩師や友達との再会を喜び合っていました。

代表を務めた岡田辰也さん(本庄)は、「生きる力を養い、一人の人間として日々成長し、個々の夢や目標を叶えていけるような自己実現の力を持った人間になりたい」と力強く誓いの言葉を述べました。



ひとの動き

平成30年12月末現在

人口	19,888人	(-30人)
男	9,413人	(-10人)
女	10,475人	(-20人)
世帯数	8,639帯	(-1世帯)

()内前月比

第13回愛郷音楽祭	お誕生日おめでとう	図書館からのお知らせ	みやこの観光まちづくり協会	みやこの出来事	インフォメーション	エミリーのコラム	みやこの文壇	子育て支援センター	ほけんだより	生涯学習課からのお知らせ	健康講座	体育生活	地域包括支援センターです	各課からのお知らせ	確定申告のお知らせ	イベント・移転のお知らせ	平成31年成人式	
:	:	:	:	:	:	:	:	:	:	:	:	:	:	:	:	:	:	:
28	27	26	25	24	20	19	18	17	16	15	14	12	11	6	4	3	1	

広報みやこ 2月号

目次

林龍平酒造 蔵開き新酒まつり

3月3日(日) 10時～15時

■林龍平酒造場 ☎ 42-0015

■内容

九州菊新酒試飲や販売、崎山・柳瀬蔵開き応援団による軽食やおつまみの販売

■アクセス

平成筑豊鉄道臨時便（行橋駅⇄崎山駅）が運行されます。（崎山駅から徒歩10分）
お車で来場の際は柳瀬小学校・崎山研修センターの臨時駐車場をご利用ください。

⚠️ 車を運転する人の飲酒は固くお断りします。

みやこ町三重塔まつり・少年少女俳句大会

2月24日(日) 10時～15時

■三重塔まつり実行委員会 ☎ 33-4666

■内容 俳句大会、護摩焚き、火渡り、野点、特産品販売など

■場所 豊前国分寺跡公園 三重塔周辺

※公園内の梅の枝に俳句大会受賞作品を飾っています。子どもたちの風情溢れる作品をお楽しみください。



犀川支所
豊津支所

を移転します

問 総務課
☎ 32-2511 (内線 211)



平成31年4月から役場の犀川・豊津の両支所を現在の旧（犀川・豊津）庁舎から次のとおり移転します。業務時間等に変更ありません。

▶犀川支所 ☎ 42-0001

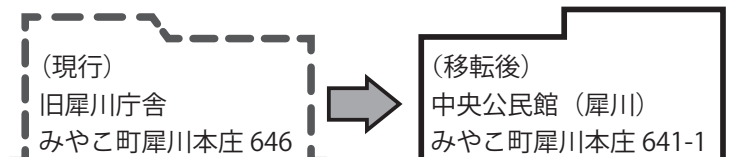

▶豊津支所 ☎ 33-3111

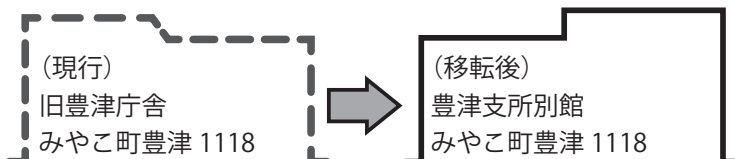

支所の金融機関窓口がなくなります

平成31年4月からの支所移転に伴い、これまで犀川支所・豊津支所に配置していた、金融機関窓口を廃止します。

税金や使用料等の納付は便利で払い忘れない口座振替をご利用ください。

また、コンビニエンスストアでもお支払いすることができます。

納付取扱機関

みやこ町役場（本庁）内金融機関窓口
西日本シティ銀行、福岡銀行、北九州銀行
福岡京築農業協同組合、福岡ひびき信用金庫
九州内のゆうちょ銀行・郵便局（沖縄県除く）

※一部料金または条件により、取り扱うことのできない場合があります。

勝山公民館、城井地区学習等供用施設は、平成31年3月末をもって廃止します。

利用者の皆さんには、ご不便をおかけしますが、効率的な行政運営のためご理解をお願いします。

申告は余裕を持って

住民税・所得税の申告

税務課 ☎32・2515

平成31年度住民税および

平成30年分所得税の申告



ご注意ください

■受付日時

2月14日(木)～3月15日(金)

・午前の部 9時～11時30分

・午後の部 13時～16時

※申告受付の順番札は、当日の8時30分に設置します。朝早く来ても受けできません。

※午前の部は大変混雑します。受付多数の場合は、午後の部での申告をお願いする場合があります。

※申告期間中は、役場窓口での申告や税務相談は行いません。

※日曜日も申告を受けれます。

平日に忙しく、申告ができない人はご来場ください。(午前の部のみ)

○平成30年中に収入がない人や、住民

税非課税となる収入(遺族年金、障害年金、雇用保険等)のみの人でも、次に該当する人は住民税の申告が必要
要です。

- ・国民健康保険・介護保険・後期高齢者医療保険に加入している人
- ・所得証明や非課税証明を必要とする人

- ・児童扶養手当・特別児童扶養手当・就学援助の申請をする人
 - ・公営住宅に入居している人
 - ・国民年金の免除申請をする人
 - ・保育所の入所申請をする人
- 事業所得を申告する人や医療費控除を受ける人など領収書等が多くある人は必ず集計をしてください。
- 集計していない場合は申告順番が後回しになる場合があります。

持参する書類をご確認ください

必要な人	→	持参するもの
① 申告者全員	→	認印・本人確認書類※
② 税務署から申告書またはお知らせのハガキが届いた人	→	申告書またはお知らせのハガキ
③ 給与・年金収入がある人	→	源泉徴収票
④ 給与・年金以外の収入がある人	→	収入金額などを確認できる書類
⑤ 農業所得のある人	→	農業所得申告用計算書(事前に送付しています)または収支内訳書
⑥ 生命保険料控除・地震保険料控除がある人	→	支払保険料の証明書
⑦ 社会保険料控除(国民年金掛金社会保険料など)のある人	→	保険料支払いの領収書または納付証明書
⑧ ⑥、⑦以外の控除がある人	→	控除に必要な書類
⑨ 還付される税金がある人	→	申告者名義の預金通帳(口座番号がわかるもの)
⑩ 納める税金があり振替納税を希望する人	→	申告者名義の預金通帳と金融機関届出印

※マイナンバー記載のため、申告者ご本人の本人確認書類の提示が必要です。

【本人確認書類の例】

例1：マイナンバーカード 例2：通知カード+運転免許証 など
なお、本人確認書類の写しの添付は不要です。



申告受付日程・会場・対象地区

■豊津地区 【会場 豊津公民館】

2月14日(木)	二月谷、錦町上・下、東甲塚、西甲塚団地
15日(金)	徳永、国作、徳政、惣社
17日(日)	平日休めない人【豊津地区】※午前のみ
18日(月)	皆見、綾野、有久、田中、下原
19日(火)	節丸上・下、光富、新光富団地、西区、布引、上原、吉岡、上坂、台ヶ下
20日(水)	緑ヶ丘、国分、下荒谷団地、彦徳、高崎
21日(木)	台ヶ原、錦ヶ丘上・下、長養

■犀川地区 【会場 中央公民館】

2月22日(金)	久富、古川、末江、八ツ溝、続命院
24日(日)	平日休めない人【犀川地区】※午前のみ
25日(月)	大村、松坂、大坂、花熊、木山
26日(火)	横瀬、柳瀬、崎山
27日(水)	陽の里、今里、山鹿、中本庄、谷口、生立
28日(木)	上本庄、下本庄、桜台、犬丸、内垣
3月1日(金)	上・下伊良原、帆柱、上木井、下木井
4日(日)	上高屋、下高屋、下高屋団地、蔵持、扇谷
5日(火)	喜多良、燈畑、大熊

■勝山地区 【会場 サン・グレートみやこ】

3月6日(木)	上久保1・2、中久保、下久保
7日(金)	上黒田1・2、勝山団地、勝山苑
8日(土)	上田1・2、中黒田1・2・3、勝山
10日(日)	平日休めない人【勝山地区】※午前のみ
11日(月)	下黒田1・2、小長田団地
12日(火)	上野、下田、新町、菩堤、飛松、御手水、新町団地、上野ヶ丘、鳥越、南陽台、ドリームハウス、グリーンハウス
13日(水)	岩熊、岩熊団地、宮原、宮原団地、上河内、下河内
14日(木)	箕田1・2・3、平尾、函師
15日(金)	長川、長川団地、池田、上矢山、米山、矢山、三島団地、上久保団地

※申告内容（譲渡〔土地・株式等〕所得、住宅取得控除等）によっては行橋税務署での申告をお願いする場合がありますのでご了承ください。

行橋税務署からのお知らせ

いつでもどこでもスマホで申告!!

国税庁ホームページの「確定申告書等作成コーナー」では、スマートフォンでも所得税の確定申告書を作成・提出することができます。



※IDとパスワードの発行には、税務署で職員と対面による本人確認が必要です。希望する人は、運転免許証などの本人確認書類をお持ちの上、行橋税務署にお越しください。

ステップ5つで手続き簡単!!

- ① 確定申告書等作成コーナーへアクセス↓
- ② ID・パスワード方式での提出を選択
- ③ 画面に従って金額等を入力
- ④ e-Taxで送信（源泉徴収票などの添付書類は提出不要）
- ⑤ 申告書の控えをPDF形式でスマホに保存



作コナQRコード

申告に関する質問や必要書類の確認はお電話で!!

行橋税務署 (☎23・0580) では、自動音声による案内をしています。相談内容に応じた該当の番号を選択してください。

行橋税務署の会場では、国税庁ホームページを利用し、自分で申告書を作成することを基本としています。

申告会場のご案内

会場は、大変混雑し長時間待つことがあります。国税庁ホームページを利用して自宅等で申告する等、会場の混雑緩和にご協力をお願いいたします。

■ 会場 行橋税務署別館会議室

■ 期間 2月18日(日)～3月15日(金)

(土・日)は休み

■ 受付 9時～16時

※申告期間後半は申告会場が大変混雑いたします。お早めにご来場ください。

☎ 総合行政委員会事務局内 みやこ町選挙管理委員会 ☎ 32-6004 (内線 450・451)

立候補予定者説明会を開催します

■福岡県議会議員一般選挙

任期満了に伴う福岡県知事選挙および福岡県議会議員一般選挙が、次のとおり執行されます。

🗳 投票日時 4月7日⑩午前7時～午後7時

これに伴う立候補予定者説明会（京都郡）が次のとおり開催されます。

- ・日時 2月28日⑩ 13時30分～
- ・場所 福岡県庁講堂（3階）

※注意事項

- ①説明会への参加者は、会場の都合により、1候補者当たり2人以内でお願いします。
- ②説明会へは筆記用具を持参してください（印鑑は不要です）。
- ③できるだけ公共交通機関をご利用ください。

🗳 福岡県選挙管理委員会 ☎ 092-643-3077

☎ 財政課 管財係 ☎ 32-2511 (内線 234)

町有物件を売却します

■売却方法 一般競争入札

町があらかじめ決めた最低制限価格以上で、最も高い価格をつけた人に売却する方法です。

■売却物件 大熊住宅跡地

住所 みやこ町犀川大熊 693 番地 2
登記地目 宅地 土地面積 2,650.85㎡
都市計画法上の用途指定は無指定

■最低制限価格 4,173,000 円

■現地説明の日時・場所 2月7日⑩ 10時～現地

■入札および開札の日時・場所

2月25日⑩ 14時～役場2階庁議室

■入札参加資格の制限等

- ・法人、個人いずれでも申込みできます。連名（共有）による申込みはできません。
- ・成年被後見人、被保佐人、破産者で復権を得ない人、町税等の滞納者は申込みできません。
- ・暴力団員による不当な行為の防止等に関する法律第2条第6号に規定する暴力団員、またはその役員が

■みやこ町議会議員一般選挙

任期満了に伴うみやこ町議会議員一般選挙が、次のとおり執行されます。

🗳 投票日時 4月21日⑩午前7時～午後7時

これに伴う立候補予定者説明会が次のとおり開催されます。立候補を予定している人は、本人または代理人の出席が必要です。

- ・日時 3月20日⑩ 13時30分～（2時間程度）
- ・場所 役場別館 会議室2
- ・必要なもの **印鑑を持参してください。**

🗳 みやこ町選挙管理委員会 ☎ 32-6004



暴力団員である法人は申込みできません。

■申込方法

- ・所定の申込書に必要事項を記入し、資格証明または身分証明、納税証明書、住民票（個人の場合）を添えてお申込みください。
- ・実施要領等の入札に関する詳しい資料は、財政課管財係で配付します。

■申込期限 2月15日⑩



☎ 財政課 管財係 ☎ 32-2511 (内線 234)

公共工事等の入札結果をお知らせします

番号	入札日 平成 30 年 12 月 28 日	業者名	落札金額 (円)
1	蔵持山線 1 号箇所林道災害復旧工事	吉村組	34,956,000
2	西犀川線 1 号箇所林道災害復旧工事	株式会社田辺建設	20,000,000
3	92-104 宇和 (頭首工) 災害復旧工事	有限会社新井組	11,400,000
4	30 災 福六線道路災害復旧工事 第 71 号	株式会社木下組	4,734,000
5	92-107 久富地区災害復旧工事	有限会社新栄建設	4,100,000
6	92-108 大坂 (水路) 災害復旧工事	末廣	3,600,000
7	末江川河川改修工事	株式会社進組	3,500,000
8	福岡県単独補助治山工事 (大村)	有限会社笹山建設工業	3,000,000
9	福岡県単独補助治山工事 (上高屋)	有限会社笹原	2,142,000
10	30 災 大坂口・浦谷線道路災害復旧工事 第 72 号	株式会社中原組	2,070,000
11	92-105 釜原 (頭首工) 災害復旧工事	株式会社岡田設備	1,880,000
12	神田・落合線道路舗装工事	株式会社豊建設	1,800,000
13	中ノ河内地区農地農業用施設災害復旧工事	田辺建設	1,750,000
14	30 災 光富・今積線道路災害復旧工事 第 206 号	中村工業	4,700,000
15	光富・今積線道路災害復旧工事	西川建設	8,200,000
16	みやこ町立豊津小学校地質調査業務	株式会社ベクトル	5,500,000
17	犬丸地区消防格納庫新築工事設計監理業務	ナカヤマ設計	554,000
18	坂ノ下・居屋敷線道路改良工事 (2 工区)	有限会社大雄産業	12,440,000
19	30 災 天熊川河川災害復旧工事 第 66 号	村中土木	8,490,000
20	綾塚古墳駐車場整備工事	有限会社北山建設	5,510,000
21	勝山育苗センター等舗装改修工事	小松ボーリング建設	3,790,000
22	茶屋ノ下・溝ノ上線道路舗装工事	向井建設	4,800,000
23	堂ノ下・居屋敷線道路改良工事	柿野組	4,250,000
24	孫目川河川維持工事	ソーラー設備商会	3,040,000
25	堂ノ前・中ノ坪線道路側溝改良工事	株式会社利建	2,152,000
26	居屋敷・エボシ線道路舗装工事	大平工業	1,760,000
27	メナシ・上ノ屋敷線道路災害復旧工事	有限会社友成工業	1,690,000
28	井尻川河川改修工事	上田建設	1,678,000
29	豊津保育所複合遊具設置工事	日本道路総合施設株式会社	2,820,000

※なお、落札金額に消費税等相当額 (8%) を加えた金額が契約金額になります。

平成 30 年 7 月豪雨災害に対する義援金にご協力ありがとうございます

平成 30 年 7 月豪雨災害により、被災した皆様に心からお見舞い申し上げます。
みやこ町では、被災地の一日も早い復興を願って、被災者支援のために義援金の募集を行ってきました。町内の多くの皆様や各種団体 (錦陵の苑自治会、みやこ町歌謡祭など) から義援金をいただきました。

7 月 20 日から 12 月 21 日までの間に集まった義援金 207,731 円については、日本赤十字社を通じて、被災した皆様にお届けします。

ご協力ありがとうございます。

☎ 総務課 ☎ 32-2511

☎ 学校教育課 教務係 ☎ 32-6005 (内線 402・404)

**みやこ町学校給食費補助金
申請をお忘れなく！**

平成30年度の申請期限は**2月28日(木)**です。

みやこ町では、給食費の支払いを2人分までとして、3人目以降の給食費を全額補助する制度を実施しています。補助を受けるには申請が必要で、次の条件に全て該当する人が対象です。



対象者

- ・みやこ町立小中学校、特別支援学校の小学部または中学部に現在3人以上通学している世帯の保護者
- ・みやこ町に住所があり、同一世帯内に給食費や町税などの滞納がない人

※生活保護、就学援助などの公的扶助制度により給食費の給付を受けている場合は対象外です。

※特別支援教育就学奨励費で給食費の一部の補助を受けている場合は、残りの金額がこの制度により補助されます。

■申請期限 2月28日(木)

■受付場所 学校教育課窓口（支所や各学校では受付できません。）

■持参物 印鑑、振込先口座の通帳



☎ 上下水道課 業務係 ☎ 32-6003 (内線 441・442)

**農業集落排水・
公共下水道を利用の皆さんへ**

■「遠隔地申請」をお忘れなく！

農業集落排水施設と公共下水道の使用料は、住民基本台帳の世帯人数で料金が算定されます。このため、住民票をみやこ町に残したまま、長期不在にしている人のための使用料減免制度が設けられています。(遠隔地申請)

減免を受けるためには申請が必要です。

対象者

- 入院している人、施設に入所している人
- 単身赴任している人
- 通学のため下宿している人 等

持参物

- ①印鑑
- ②不在を証明する書類
 - ・入院や施設入所の場合
 - …請求書、領収証等の写し
 - ・下宿や単身赴任の場合
 - …下宿先の住所と対象者の名前が載っているものの写し（公共料金の請求書、はがきの表面等）



ご注意ください！

■申請は年度ごとに必要です。

本年度に申請済みで、平成31年度も引き続き制度を利用する場合は、再度、申請が必要となります。

※平成31年度も引き続き減免を希望する場合は3月29日(金)までに申請してください。

■証明書類をお忘れなく

申請から2カ月たっても不在を証明する書類が提出されなかった場合は、申請を取消します。

■申請先 上下水道課 業務係



子育て・健康支援課
子ども未来係 ☎ 32-2725 (内線 141・142)

子ども・子育て支援ニーズ調査 (アンケート調査) にご協力ください

みやこ町では、2020年度から2024年度を計画期間とする「第2期みやこ町子ども・子育て支援事業計画」を策定する予定です。そこで、就学前および小学生の子どもを持つ保護者の皆さんに、子育ての状況やニーズを把握するためのアンケート調査を実施します。お手元にアンケート用紙が届いた人は、ご協力をお願いします。

- 調査対象 就学前の子どもの保護者 全世帯
小学生の保護者 500人(無作為抽出)
- 調査期間 調査票配布日から2月15日(金)
- 回答方法 調査票を郵送します。アンケートを記入後、同封の返信用封筒で返送してください。



☎ 住民課 住民係 ☎ 32-2510 (内線 122・123)

マイナンバーカードの受取りは お済みですか？

写 真付きのマイナンバーカードを申請し、役場から交付通知書(ハガキ)が届いた人は、早めに受取をお願いします。

受取に必要な書類等は、交付通知書をご覧になるか、住民課住民係までお問い合わせください。

みんなで作ろう！マイナンバーカード

住民課では、職員が顔写真を撮影し、パソコンを使って申請手続きのお手伝いをしています。ご家族やご友人と一緒にぜひお越しください！

※予約制です。事前に住民課までご連絡ください。



無料です！

子育て・健康支援課
健康支援係 ☎ 32-2725 (内線 146・147)

インフルエンザ予防接種補助 2月28日が期限です！

補 助を受けることができるインフルエンザワクチンの接種期限は、2月28日(※)です。

指定医療機関以外で接種した場合、いったん本人が予防接種費用を全額支払い、その後申請することで自己負担額(1,100円)を差引いた金額を返金します。(補助金の額には上限があります。)

まだ申請がお済みでない人は早めに手続きをしてください。

■対象者 予防接種日において、みやこ町に住所を有し、次の①から④のいずれかに該当する人

- ① 65歳以上の人
- ② 60歳以上65歳未満で特定の障がいのある人
- ③ 生後6カ月～今年度で18歳になる年齢の人
- ④ 妊娠中の人

■申請期限 3月29日(金)

■申請方法 次の書類等を持参して健康支援係窓口までお越しください。

■必要書類等 接種費用の領収書、予診票の写し、印鑑、通帳等振込口座の分かるもの、診療依頼書(生活保護受給者)、母子手帳(妊娠中の人)

☎ 行政経営課 広報広聴係 ☎ 32-2511 (内線 222)

あなたも 統計調査員になりませんか？

統 計法に基づく基幹統計調査(国勢調査や経済センサス等)の統計調査員を募集しています。

■仕事内容 各種統計調査に際し、調査票の記入を事業所や世帯に依頼し、回収する等の業務

■応募条件

- ・秘密の保護に関し信頼のおける人
- ・選挙、警察、税務に直接関係のない人

■報酬 国が定める額の手当てを支給
詳しくは行政経営課までお問い合わせください。

☎ 住民課 住民係 ☎ 32-2510 (内線 124・125)

国民年金保険料の納付は「口座振替」が便利でお得です

☐ 口座振替の早割・前納を利用すると保険料が割引されます。
 口座振替の手続については、金融機関の通帳と届出印を持参のうえ、住民係までお越しください。



■口座振替前納の申込み期限

・1年前納	2月28日Ⓢ
・2年前納	
・上期6カ月前納(4月～9月分)	
・下期6カ月前納(10月～3月分)	8月31日Ⓢ

《参考》平成30年度の振替方法別割引額(目安)

	1回あたりの納付額	割引額	2年分に換算した割引額	振替日
翌月末振替 (割引はありません)	16,340円	なし	なし	翌月末
当月末振替(早割)	16,290円	50円	1,200円	毎月末
6カ月前納	96,930円	1,110円	4,440円	4月末、10月末
1年前納	191,970円	4,110円	8,220円	4月末
2年前納	377,350円	15,650円	—	4月末

※目安ですので、実際の割引額とは異なる場合があります。

☎ 観光まちづくり課 まちづくり推進係 ☎ 32-2512 (内線 241・242)

みやこ町元気なまちづくり大賞団体を募集します!!

今年度も「元気なまちづくり大賞」団体を募集します。

「元気なまちづくり大賞」は、町内で地域の個性を活かし、さまざまな地域づくり活動に取り組んでいる団体の中で、特に活力あるまちづくりに貢献していると認める団体を表彰することで、町民主体によるまちづくりの促進を目的としています。

応募は、町内在住者または在職者からの推薦になります。
 皆さんからのたくさんのご応募をお待ちしています。

■応募期間 2月1日(金)～28日(木)

■対象 活力あるまちづくりに貢献している行政区や団体など

■賞金 (1) 元気なまちづくり大賞 1団体 2万円
 (2) 元気なまちづくり努力賞 1団体 1万円

■応募方法 町内在住者または在職者からの推薦(自薦・他薦は問いません。)

■必要書類 ①応募用紙(推薦書)

※観光まちづくり課窓口、または町ホームページからもダウンロードできます。

②事業内容を確認できるもの(事業報告書、実施状況写真など)

■表彰式 選考を行った後、役場で開催予定(決定後、受賞団体に別途通知します。)

■応募先 観光まちづくり課 まちづくり推進係

【過去の大賞受賞団体】

平成27年度 上黒田2
 壮寿会老人クラブ
 平成28年度 しゃくなげの里
 平成29年度 くまわり会

地域の「お宝」
紹介します！
No.6

「グラウンドゴルフ＆二次会」

場所：黒田小・上黒田2公民館
活動主体：老人会壮寿会

「お宝」とは…「日常生活のつながり」
普段の暮らしの中で、何気なく行われて
いる人づきあいのこと



♥活動内容

老人会壮寿会のモットーは「皆で楽しもう」です。グラウンドゴルフでは、みんなで入賞を目指し頑張っています。その後、公民館ではグラウンドゴルフに参加できなかった人も加わり、懇親会がスタート。表彰式・体操や脳トレの後、会食を時間の許すかぎり楽しみます。

その他、旅行やお楽しみ会など月1回以上は顔を合わせる機会をもち、活気ある活動となっています。

♥こんな効果が！

- ・健康づくり
- ・介護予防
- ・認知症予防
- ・お互いの安否確認
- ・地域活性化
- ・情報交換
- ・孤食予防
- ・親睦
- ・ストレス発散



みんなで楽しめるような
活動になっていて、地域の絆を感じます♪



情報求ム

「私達の地区にもこんなお宝あるよ！」「こんな活動をしているので、取材に来てほしい！」などありましたら、お気軽に地域包括支援センターまたは社会福祉協議会（すどりの里☎33-5770）までご連絡ください！

気軽に遊びに
きませんか？

オレンジカフェ
「よっちょいでみやこ」にいらっしゃい

開店日 2月25日(月) 10時～15時
場所 役場別館(介護予防室)
参加料 1人100円(お茶・コーヒー代)



季節を感じる装いで皆さんのご
来場をお待ちしています。

心のいやしの場として、カフェを月1回ペースで
開店しています。認知症の人やその家族はもちろん、
地域の人どなたでも、気軽にお立ち寄りください。

医療や介護などの専門職もいます。相談・見学だ
けでも大歓迎です。



危険信号に気づき、早めに対処を！

【自己チェック】

- 毎日の生活に充実感がない
- これまで楽しんでやれていたことが、楽しめなくなった
- 以前は楽にできていたことが、今ではおっくうに感じられる
- 自分が役に立つ人間だと思えない
- わけもなく疲れたような感じがする

⇨それぞれについて2つ以上当てはまり、その状態が2週間以上続く場合は、「うつ病」のサインかもしれません。思い当たることがあれば、専門医等に相談するなど早めの対応が必要です。

【家族や友人、同僚をチェック】

- 以前と比べて表情が暗く、元気がなくなった
- 体調不良の訴えが多くなった
- 仕事や家事の能率が低下し、ミスが増えた
- 周囲との交流を避けるようになった
- 遅刻、早退、欠勤（欠席）が増えた
- 趣味やスポーツ、外出をしなくなった
- 飲酒量が増えた

ストレスと上手につきあって！

原因やストレスの強さに個人差はあっても、ストレスを抱えながら生活しているのは普通のことです。ストレスの蓄積が許容量を超えたとき、こころの病気があらわれます。

ストレスをなくすことは難しいので、上手につきあっていくことが大切です。

- リラックス法を確保する（入浴、親しい人との会話、スポーツ、趣味など）
- 生活リズムを見直して、規則正しい生活をする
- 質の良い、十分な睡眠時間を確保する

ひとりで悩まずまずは相談！

こころの病気にかかってしまうと、多くの場合、自分の状況を客観的に判断することが難しくなります。つらいことや困ったことがあるときは、ひとりで抱え込まずに家族や友人などに相談しましょう。心身の不調が続く時は、専門の医療機関など受診が大切です。

近年、「こころの病」にかかる人が増えています。

あなたのこころは、大丈夫ですか。仕事や育児、介護などの負担、集団生活での人間関係など、ストレスを受けやすい状況にたえずさらされています。

まずは、こころの健康度をチェックしてみましょう。

こころの健康づくり

【こころの健康相談】

こころの悩みや不安、アルコールや薬物問題に関する相談などについて、精神科専門医が対応します。（要予約）

- 日時 2月13日②、3月13日② 13時30分～15時30分
- 場所 京築保健福祉環境事務所
- 予約・問合せ先 ☎ 23-2966

※みやこ町でも、保健師による相談を随時行っています。お気軽に子育て・健康支援課までお電話ください。

☎ 子育て・健康支援課
322725



どなたでも参加できます！

どんどん健康！伊良原ダム一周ウォーキング 参加者募集

ウォーキングは、気軽に始めることができ、運動不足の解消や生活習慣病の予防など、健康づくりの推進につながる無理のない運動です。早春の伊良原ダムを健康づくり協力員と一緒に歩いて、毎日の生活にウォーキングを取り入れてみませんか？

3月16日⑤ 9時30分集合（13時頃終了予定）

■集合場所 伊良原コミュニティセンター 隠国の里（伊良原出張所）
（みやこ町犀川下伊良原 1883 番地 53）

■コース 伊良原ダム一周 約 6.5km
所要時間 約 3 時間 30 分（休憩・昼食時間を含む）

■参加料 100 円（保険料など）

■持参品 飲み物、昼食、動きやすい服装、歩きやすい靴等

■定員 50 人（先着順）

■申込方法 子育て・健康支援課（☎ 32-2725）まで電話でお申込みください。

■申込締切 3 月 8 日⑤

※雨天などにより中止する場合は、個別に連絡します。

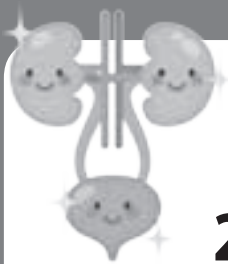

腎臓・泌尿器講演会

「透析にならないために」を開催します

2月23日⑤ 14時～15時30分（受付13時30分～）

■講師 医療法人行橋クリニック 松本美香先生（日本腎臓学会認定 腎臓専門医）

■場所 豊津福祉センター すどりの里（みやこ町豊津 2174 番地 1）

■内容 腎臓を守るには何をすべきか、尿漏れの原因と対処法など

■対象 町内在住の人（事前申込が必要です。）

■定員 60 人（先着順）

■申込方法 子育て・健康支援課（☎ 32-2725）まで電話でお申込みください。

※当日、お味噌汁を持参すると、塩分濃度を測定します。



児童クラブで働いてみませんか？

放課後児童クラブとは…放課後等に保護者が仕事等のため、不在になる家庭の子どもに対して、適切な遊びや、生活の場を提供します。

豊津児童クラブでの支援員補助員を募集します。

■勤務時間（次の時間内でのシフト）

平日 放課後～19時／土曜 7時30分～19時

夏休み等 7時30分～19時

※日曜、祝日、盆、年末年始は休所

■勤務場所 すどりの里

■勤務条件 詳細は豊津児童クラブに直接お問合せください。

■申込み・問合せ先 豊津児童クラブ ☎ 33-5770



行事予定

問 体育協会 ☎ 33-7001

大会名	開催予定日	予定会場
みやこ町サッカー大会 小学生の部	2月 2日㊥	犀川運動公園
みやこ町サッカー大会 中学生～一般の部	2月 3日㊦	犀川運動公園
みやこ町小学生ソフトバレーボール大会	2月 3日㊦	犀川体育館・犀川 B&G 体育館
みやこ町冬季卓球大会	2月 10日㊦	豊津 B&G 体育館
みやこ町オープンバドミントン大会	2月 10日㊦	勝山体育館
みやこ町中学生卓球大会 (女子)	2月 23日㊥	豊津 B&G 体育館
みやこ町剣道大会	2月 24日㊦	犀川体育館
みやこ町中学生卓球大会 (男子)	3月 2日㊥	豊津 B&G 体育館

大会結果 (敬称略)

◇みやこ町ジュニアバドミントン大会 12月16日開催 犀川体育館・勝山体育館

- 小学生低学年シングルス 2位 大崎貴柳
- 高学年シングルス 2位 西小野慶斗
- 小学生ダブルス 1位 大崎貴柳・吉田祐人 2位 西小野慶斗・南野智己
- 中学生男子シングルスA級 1位 梅林颯汰 2位 白川天悠
- 中学生女子シングルスA級 2位 楠森美羽
- シングルスB級 1位 伊藤心結
- 中学生男子ダブルス 1位 白川天悠・梅林颯汰 2位 淀川樹・吉元颯汰
- 女子ダブルス 1位 楠森美羽・石田想乃



第13回

さわやかマラソン大会 に参加しませんか？

春風と一緒に走ろう！

今年も豊津陸上競技場をスタートして、祓川沿いを犀川方面へ向かう折り返しコースで開催します。沿道からの声援をお願いします！

※コース等詳しい内容については、町ホームページをご覧ください。体育協会までお問合せください。

■開催日 4月14日㊦

■スタート時間

- ①親子の部 (競技場内1km) 9時20分スタート
- ②低学年の部 (競技場内1km) 9時30分スタート
- ③2kmの部 9時40分スタート
- ④3kmの部 9時55分スタート
- ⑤10マイルの部 10時20分スタート
- ⑥5kmの部 10時35分スタート

■申込期間 2月1日㊥～3月1日㊥

■参加料 親子・高校生以下 1,000円
一般・壮年 2,000円



■申込・問合せ先 体育協会 ☎ 33-7001



冬の夜空をながめよう

親子星空観望会

- 日時 **2月5日**④
19時～21時
(受付18時30分～)
- 会場 **久保小学校**
- 費用 **無料**

今年度最後の「親子星空観望会」です。星のソムリエの解説を聴きながら、親子で夜空に輝く星座「すばる」を心ゆくまで観望しませんか。皆さんのご参加をお待ちしております。

- 対象者 みやこ町在住・在学の小学生とその保護者 ※必ず保護者が同伴してください。
- 講師 教育文化センター 星のソムリエ 山野 正人さん
- その他 冬季の野外活動ですので防寒対策をお願いします。その他必要と思われる物をご用意ください。事前の申込みは必要ありません。直接会場にお越しください。

※雨天の場合も実施します。(屋内で星座や星の話をしてします。)

※自然災害等で実施できない場合は、防災無線や町ホームページで新着情報にてお知らせします。

📍 豊津公民館 ☎ 33-3115

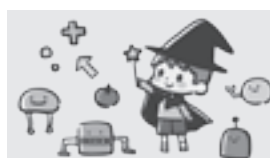

ロボットを思いどおりに動かしてみよう

子ども体験教室 「はじめてのプログラミング」

- 日時 **3月3日**⑤
9時～12時
(受付8時45分～)
- 会場 **豊津公民館**
- 費用 **無料**

2020年度から小学校でプログラミング教育が導入されます。一足早く自分で組み立てたロボットにプログラミングをして、思いどおりに動かしてみませんか。

- 対象 みやこ町在住・在学の小学3～6年生
- 講師 教育文化センター 山野 正人さん、原 伸之介さん
- 定員 30人
- 持参品 水筒など必要と思われる物をご用意ください。
- 申込期間 2月12日④～22日⑤

※参加希望者が半数以下の場合、講座を中止することがあります。

📍 豊津公民館 ☎ 33-3115

みやこ町スポーツ推進員たより

📍 生涯学習課 体育係 ☎ 32-6006

気軽に遊びにきませんか？誰でも自由に参加できます

	ふれあいスポーツ教室	みんなで楽しく遊ぼうデー！
場所	勝山体育館	犀川体育館
日時	3月2日④ 9時30分～11時30分	2月16日④ 10時～12時
種目	卓球、バドミントン、アジャタ等	ヤカーリング大会



※用具は会場に準備していますが、体育館シューズや飲み物等は各自持参してください。

- 参加費 **無料**
- 指導者 みやこ町スポーツ推進委員



2月の健診・相談

申込み・問合せ先
子育て・健康支援課
☎ 32-2725 内線 146・147

4・7カ月児健診
日程 26日㊦
場所 すどりの里（豊津）
時間 受付13時～13時30分
持参品 母子手帳、アンケート用紙

12カ月児相談
日程 26日㊦
場所 すどりの里（豊津）
時間 受付10時～10時30分
持参品 母子手帳、アンケート用紙、お母さんの尿

1歳半・3歳児健診 **同時開催**
日程 27日㊦
場所 すどりの里（豊津）
時間 受付13時～13時30分
持参品 母子手帳、アンケート用紙、
3歳児はお子さんの尿
※対象の人には個別に通知します。

幼児フッ素塗布
対象児 就学前までのお子さん
持参品 母子手帳
☆必ず歯みがきをしてきてください。
☆フッ素塗布と同時に歯科相談を実施
しています。お気軽にご利用ください。

子ども発育相談（こどもの発育・発達の個別相談）

日程 電話でお問合せください
場所 すどりの里（豊津）
時間 予約制（1人40分程度の個別相談）
対象者 町内の乳幼児とその保護者
内容 乳幼児の発育や発達面での相談等

要予約

健康なんでも相談

生活習慣病のこと、食事・栄養のこと、こころのことなど、健康に関することについて、保健師、管理栄養士が相談に応じます。また、必要に応じて専門機関も紹介します。一人で悩まず、お気軽にご相談ください！



出産祝いのお知らせ

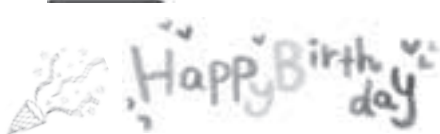

みやこ町に住む意欲を高め、町の活性化を促進することを目的に、お子さんが1歳になった後に、交付要件を満たしている保護者に出産祝金を交付します。

■交付要件 申請者が次の要件を満たしていること

- ①みやこ町に住民票があること
- ②出産の日の1年以上前から申請の日まで継続して町内に住所を有しており、これからも引き続き町内に住所を有する意思のある、出生児を養育している世帯の父または母であること
- ③町に支払うべきものすべてに滞納がない世帯に属していること

■交付額

第1子	3万円
第2子	5万円
第3子	10万円
第4子以降	20万円

■申請期間 出産日から1年を超えた日から6カ月未満

■申請先 子育て・健康支援課 子ども未来係（☎ 32-2725）

※申請書等は町ホームページからもダウンロードできます。



子育て支援センター

時間 各センター開放日の10時～15時（祝日・年末年始を除く）

※雨天など天候の都合により日程等変更する場合があります。

※行事の詳しい内容は各支援センターまでお問合せください。

■ なかよしキッズ

in いこいの里

☎ 42-0733

毎週 月～金

2月5日(火) 11時～12時
フラワーアレンジ
※予約者のみ

2月13日(火) 10時～
足型でおひな様を作ろう
※要予約

2月15日(金)
10時30分～11時30分
親子ふれあい遊び
(リトミック)
場所 いこいの里会議室
講師 神田 美香恵先生

2月20日(火) 11時～12時
お誕生日会・身体測定

2月27日(火) 11時～12時
おやつ作り 定員10組
※要予約 (2月4日(火)～)

3月1日(金) 11時～12時
ひな祭り会 定員10組
※要予約 (2月19日(火)～)

3月5日(火) 11時～12時
フラワーアレンジ
※要予約 (2月19日(火)～)
定員10組

3月8日(金) 10時～13時
ケーキ作り 定員10組
場所 サン・グレートみやこ
※要予約 (2月19日(火)～)

3月13日(火) 11時～12時
誕生日お楽しみ会
※要予約 (2月19日(火)～)

■ バンビーノ

in 認定こども園
太陽の森

☎ 32-2176

毎週 月・水・木

2月4日(月) 11時～12時
節分豆まき
※要予約

2月21日(水) 11時～12時
お誕生日会

3月13日(火)
10時30分～14時30分
元気のもりに行こう
※要予約 定員12組
(2月12日(火)～27日(火))

3月20日(火) 11時～13時
お別れ誕生日会
※要予約 定員15組
(2月21日(水)～)

■ ぴよぴよキッズ

in すどりの里

☎ 33-4152

毎週 月・火・金

2月12日(火)
11時30分～12時
お誕生日会

2月18日(月) 11時～12時
ひな人形作り
※要予約
(2月1日(金)～12日(火))

※2月25日(火)はお休み

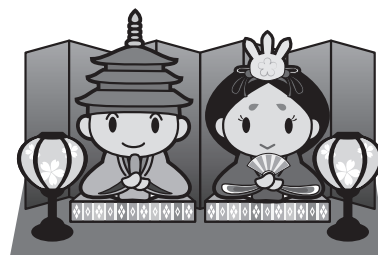

バンビーノ・ぴよぴよキッズ合同開催

2月25日(火) 11時～12時
育児講座(親子体操) 場所: 認定こども園 太陽の森
※要予約 定員10組

3月4日(月) 10時30分～12時
絵本を楽しもう 場所: 瓢箪亭
※要予約 (2月12日(火)～22日(金))



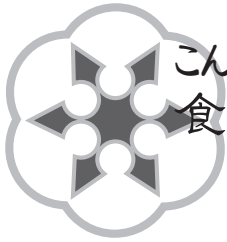

こんにちは、
食進会で

本食進会も発足から30年余り。地域における食生活の改善や、活力ある地域づくりを目標に活動してきました。



特に食育活動には力を入れ、小・中学校に出向いては調理実習等を通して伝統ある食生活の継承を続けてきました。地域、関係機関の皆さんのご支援ご協力により、様々な活動を継続的に行うことができ感謝しています。男性会員も増えてきており、全会員力を合せて活動を頑張っています。今後とも皆さんのご支援をよろしくお願い致します。

☎ 食進会事務局 ☎ 32-2725 (子育て・健康支援課内)

京築かるた&みやっこ君キーホルダー 絶賛販売中!



¥1,500

「京築かるた」は、京築の名所・史跡をおりこんだ楽しいかるたです。みやこ町の札もあります♪

みやっこ君キーホルダーは、きれいなピンクがとっても目立ちます。置き忘れ防止に使ってみませんか?



¥300

☎ 行政経営課 ☎ 32-2511

【有料広告】

あなたのために 家族のために
早期発見のカギ「PETがん健診」

まずは、お気軽に資料請求を!

是非、このような方はご検討ください
・健康状態に不安のある方 ・がん家系の方 ・安心したい方
・人間ドックやがん検診を受けていない方 ・がん経験者(現在症状はないが再発・転移を確認したい)

資料請求・お問い合わせ ☎ 0120-66-2503

☎ インターネットにて ☎ 九州PET健診センター
〒803-0812 北九州市小倉北区室町3-1-2

☎ 一般財団法人西日本産業衛生会 北九州PET健診センター

QRコード PCサイト

みやこの文壇 傑作選

豊津短歌会 詠題「花または自由」

元旦の風ことごとく吸い込みて
貴船の社の凍てわたるなり
熊谷 千恵子

裏庭に「ウグイスカズラ」の赤い花
小春日受けて小さく揺れる
上田 すえよ

餅つきはお鏡のみと米を研ぐ
冷たき水の美しくなるまで
歳納 幸子

冷え込みし師走の朝の裏庭に
梅の花芽の膨らむを眺む
秋吉 光子

犀山畦道俳句会

今ぬけし介護トネル薔薇ひらく
牧野 八寿子

ふるさとは今もふるさと山眠る
白石 勝子

山にいて海の匂いの鮫鱈鍋
大池 青湖

とよつ俳句会

逝く年の彼方へ沈みゆく夕日
高須賀 三起

蒼天へ手をさしのべて初日受く
宮下 正夫

初春の清しき青や天光る
松畑 たつみ

勝山俳句会

麻酔さめ揮す卒寿の初日の出
上門 幸得

平成を惜しむ参賀や小旗の波
寺崎 耕次

原爆はいらぬと桜冬芽つけ
中野 節子

Emi-chan's journal: English Camp in Buzen

エミちゃんの通信：豊前での英語キャンプ

皆さんこんにちは！とても寒いですから、体に気をつけてね。ところで、ある読者から依頼がありました。以前、このコラムで、自分で作った判子について書いた時、掘ったハンドルの姿の写真がなかったでしょう。結構彫像みたいなやつですので、今回載せておきます！



私は、生徒との授業がない時、教育委員会で授業の教材をよく作ります。冬休みの間、生徒がちょうど受けた大切な GTEC という試験の模擬試験のために、スピーキングテスト用の絵を描きました。この絵を見ながら、ストーリーを英語で伝えるという活動です。時制（現在形や進行形、過去進行形、等）や繋ぐ言葉（so や because、then、but、等）の練習の良い方法です。皆さん、同じようにちょっと挑戦してみませんか？どうぞ、自分で自由に考えて、好きな英語を使って、話を作ってくださいね！
今度は、最近のタイ旅行について話しますから、楽しみにしてくださいね！

Hello, everyone! It's really cold, so I hope everyone stays warm. By the way, I had a request from a reader. When I wrote about my handmade name stamp, I didn't include a photo of the hand-carved handle, right? It's pretty cool sculpture, so I'll go ahead and include a photo of it this time. When I don't have lessons with the students, I often prepare lesson materials at the Board of Education. During the beginning of winter vacation, I drew some pictures for the speaking portion of a mock test designed to help the students prepare for the important GTEC exam, which they just took. The activity requires the student to look at four related pictures, imagine a story to explain what they see, and tell that story in English. It's a good way to practice tenses and connecting words like 'so', 'because', 'then', and 'but'. So everyone, why don't you try the same challenge? You can really tell any story you can imagine, in whatever English you'd like! Have fun!
Next time I'll talk about my recent trip to Thailand, so please look forward to it!



左の絵を見ながら、自分で自由に考えて、好きな英語を使って話を作りましょう！

JA福岡京築 葬祭センター

年中無休 24 時間対応。信頼と安心の JA 葬祭会館です。

フューネラルホール^{さんが}山河
行橋市西宮市 5 丁目 12-1
☎ 0120-26-5041

JA やすらぎ西部会館
築上郡築上町大字権田 920-1
☎ 0120-48-7979

JA やすらぎ中央会館
豊前市大字荒堀 502
☎ 0120-48-7979

【有料広告】

お知らせ・催し

ポリテックビジョン2019

九州職業能力開発大学校

学生たちの日頃の研究・開発等の成果やものづくり技術を公開します。ぜひご来場ください。

■日時 2月22日(金)8時～17時・23日(土)8時～15時

■内容 機械加工技術コンテスト、ロボット競技会、電動カート走行会、ものづくり体験等

■特別講演 「日産自動車九州先進のクルマづくり技術」

九州職業能力開発大学校
☎093・963・8353

保育士就業マッチングサイト「ほいく福岡」を
ご利用ください

福岡県では、保育士資格を持つ人の就業を支援するため、マッチングサイト「ほいく福岡」を開設しました。求職登録や求人検索のほか面接の申込み等も可能です。就職説明会等のイベント情報や就職に役立つ情報をポートします。利用は無料です。ぜひご利用ください。

■URL <https://www.hoiku-fukuoka.jp>

■県保育士就職支援センター
☎092・582・7955

福岡共同公文書館企画展
「近代福岡の公共建築物
〜移り変わるまちの記憶〜」

明治期以降の福岡が近代的な都市として成長していく様子を、公共建築物を中心に当時の絵葉書や地図、設計図面、歴史公文書等の資料から紹介します。(観覧無料)

■展示期間 2月5日(火)～3月20日(水)9時～17時(月祝)2月12日(火)を除く

■関連イベント(講演会)
「福岡・北九州の近代化遺産」都市の発展と地域を彩る各種産業」

講師 市原猛志さん(九州大)



京築地区直売所出荷用野菜栽培研修会(冬季)のお知らせ

野菜の栽培技術の向上や品揃えの充実、安全・安心な農産物の増加を図るため、直売所出荷者を対象とした講習会を開催します。

■内容

- ・直売所の出荷販売状況について
- ・春夏野菜の栽培管理について
- ・農薬の詳しい話と適正使用について
- ・生産履歴の提出について
- ・その他(アンケート等)

■日時および会場

2月21日(土) 14時～	JA福岡京築行橋営農・経済本部(行橋市西宮市5-11-1)
25日(月) 14時～	豊前市総合福祉センター(豊前市吉木955)
26日(火) 14時～	げんきの杜(上毛町八ツ並143-1)
28日(木) 14時～	豊津公民館(みやこ町豊津1118)

※研修内容は4会場とも同じです。お近くの会場にお越しください。

■京築普及指導センター地域振興課

地域係 ☎23-4215

JA福岡京築営農部地産地消課 ☎24-2801

☎093・921・3600
☎093・931・9904
Fax info@k-hss.ku.ed.jp

■県立小倉聴覚特別支援学校

■内容 音楽遊び、読み聞かせ、制作、ママ同士の情報交換等

■場所 小倉聴覚特別支援学校

■日時 2月26日(火) 10時～11時30分

聴覚に障がいがある、または聞こえに不安がある乳幼児とその保護者を対象にグループ保育、コミュニケーションの場として集まっています。参加を希望する場合は前日までに連絡してください。

乳幼児ママの会

県立小倉聴覚特別支援学校

学大文学書館・協力研究員)「懐かしの旧福岡県庁」(仮題)講師 渡部邦昭さん(九州歴史資料館・学芸員)

・日時 2月23日(土)13時30分

・定員 80人(要予約、先着順)

■申込方法 ☎、Fax、〒、来館
■申込・問合せ先 福岡共同公文書館
☎092・919・6166

1日1件貸切型 家族葬ホール

火葬式プラン

18万円(税別)

参列者目安 5名様ほど

百合プラン

30万円(税別)

参列者目安 20名様ほど

花しょうぶプラン

60万円(税別)

参列者目安 30名様ほど

事前相談 承ります

～想いが伝わるお葬式～

家族葬DINING 花しょうぶ

お問合せは 365日 24時間対応

法事・お葬式に関するお問い合わせは

0120-082-888

福岡県京都郡みやこ町国作615-1

(国府の郷の前)

【有料広告】

HIV・梅毒の迅速検査
を開始します
京築保健福祉環境事務所

採血後約1時間で検査結果がわかるようになりました！

また、同時に性器クラミジア・淋菌感染症検査(尿検査)、B型・C型肝炎検査(血液検査)も実施しています。詳しくはお問い合わせください。

■日時 毎週火曜日(祝は除く) 9時～10時受付

■場所 京築保健福祉環境事務所

■検査内容
・HIV迅速検査(血液検査)
・梅毒迅速検査(血液検査)

※血液検査で判定保留の場合は、次週の火曜日に再度来所の際、直接結果を通知します。
・性器クラミジア感染症検査(尿検査)

・淋菌感染症検査(尿検査)
・B型・C型肝炎検査(血液検査)
※クラミジア・淋菌感染症検査、B型・C型肝炎検査は、検査の日から1週後以降の火曜日(9時～10時)に再度来所の際、直接結果を通知します。

■京築保健福祉環境事務所
感染症係

☎ 23・3・935

募集・講座

訓練生を募集します

小倉高等技術専門学校

■訓練期間 4月～翌3月

■募集締切 2月13日(※)

■選考日 2月20日(※)

■対象者

・OA事務科 3月に高等学校卒業の人、高等学校卒業程度の学力を有する18歳～30歳

・左官科 3月に中学校・高等学校卒業の人、離転職者

・住宅施工科、アパレル工芸科

・離転職者(新規学卒者は除く)

■定員 各科16～29人

■授業料 無料(入校経費、教材費等が別途必要)

■豊前地区職業訓練協会
〒093・961・4002

職業訓練講座の開講

豊前地区職業訓練協会

【フォークリフト運転技能講習】

3月11日(※)～14日(※)

【職長・安全衛生責任者教育】

3月9日(※)・10日(※)

※各講座とも定員になり次第締め切ります。

【訓練生の作品発表会】

■日時 2月23日(※)9時～16時

・24日(※)9時～15時

■場所 豊前地域職業訓練センター

■作品発表講座 表装、木工工芸、フラワーデザイン、かんたん洋裁、はがき絵

■入場料 無料

■豊前地区職業訓練協会
☎ 0979・82・1511

相談

2月は「相続登記は

お済みですか」月間です

最寄りの司法書士を紹介しますので、まずはお電話ください。

■司法書士総合相談センター

☎ 0570・783・544

(平日10時～16時)

■福岡県司法書士会

☎ 092・722・4131

行政書士 市民相談会

福岡県行政書士会

遺言、相続、成年後見等について無料で相談に応じます。

■日時 2月27日(※)10時～16時

■場所 行橋市役所3階

■福岡県行政書士会

☎ 092・641・2501

あなたも習字を始めてみませんか？

書道サークル(日本習字)では、漢字・かな・ペン・くらしの書・臨書などを楽しく学習しています。小学生から成人まで、どなたでも参加できますので、興味がある人はお気軽にお問い合わせください。

■日時 毎週(土) 14時～16時

■場所 サン・グレートみやこ

■常住 ☎ 32-7006

中村 ☎ 42-0217

地域の達人に学ぶ！ オトナの教養講座①

講演「坊主も袈裟も憎くない」

■日時 2月20日(※)

10時30分～12時30分

■場所 行橋京都教育会館

(行橋市今井3680-7)

■費用 1,000円(精進料理付)

■定員 30人(先着順)

■申込・問合せ先

県退職教職員協会行橋京都支会

☎ 22-1590 (平日10時～15時)

家族葬リビング「花しょうぶ」では、みやこ町葬斎場「やすらぎ苑」でのお葬式を承ります。

※プラン、料金等詳しくは、花しょうぶまでお問合せください。



～想いが伝わるお葬式～

家族葬リビング
花しょうぶ

お問合せは
365日
24時間対応

法事・お葬式に関するお問い合わせは

0120-082-888

福岡県京都郡みやこ町国作615-1

(国府の郷の前)

〔有料広告〕

困りごと相談室

無料出張相談会のご案内

福岡県は、生活に困っている人の自立を支援する相談窓口「福岡県自立相談支援事務所（京都郡・築上郡）」と、すべての子どもが夢と希望を持って成長していける社会の実現のための「福岡県子ども支援オフィス（行橋オフィス）」を開設しています。

相談支援員が本人とその家族の状態に応じて課題を整理し、必要な支援・手続きにつながるなどの相談支援を実施します。生活全般で困りごとがある人、子育てや家族の悩みがある人は、お気軽にご相談ください。

■日時 2月22日(金) 13時30分～15時30分

■相談会場所 すどりの里 研修室A

■対象者 京都郡・築上郡にお住まいの人

※予約者優先、相談無料、事前にご連絡ください。

■予約・問い合わせ先

くらし・しごと・家計 困りごと相談室 ☎ 26-7705

解雇・雇止め集中相談会
北九州労働者支援事務所

職場で生じた様々な問題について気軽に相談ください。相談無料。秘密は固く守られます。また、内容により弁護士と連携した相談を行います。

■日時 2月20日(水)・21日(木) 9時～20時(受付19時30分迄)

■場所・問合せ先 北九州労働者支援事務所
☎ 093・967・3945

ひとり親サポートセンター
飯塚ランチ

【就業支援】
来所相談と出張相談(みやこ町役場等) 随時受付しています。

【弁護士相談】
電話相談の結果、さらに弁護士による助言が必要と判断した人に対して、弁護士相談クーポン(1時間無料相談券)を配付。

■飯塚ランチ
☎ 0948・21・0390

戸籍に記載されていないため、各種行政サービスが受けられずお困りの人は、法務局や市区町村の戸籍担当窓口、または福岡県弁護士会にご相談ください。また、戸籍に記載されていない人をご存じの人も、ご相談ください。(相談無料、秘密厳守)

■相談窓口
福岡法務局戸籍課
☎ 092・721・9334
(平日8時30分～17時15分)
福岡県弁護士会子ども人権110番

無戸籍でお困りの人へ
福岡法務局

不動産に関する無料相談所
福岡県宅地建物取引業協会
相談無料、予約不要。

不動産に関する相談、相続・税金等について、弁護士・税理士・不動産相談員が応じます。

■日時 2月15日(金) 10時～16時(受付15時迄)

■場所 行橋商工会議所
福岡県宅地建物取引業協会
☎ 092・631・1717

福岡法務局戸籍課
☎ 092・721・9334
(土曜日12時30分～15時30分)



平成筑豊鉄道からのお知らせ

ちくまるキップの特典追加!

- 特典有効日 「ちくまるキップ」利用当日限定
- 料金 大人1,000円 こども500円
(平筑 伊田・田川・糸田線が1日乗り降り自由)
- 特典 ①源じいの森温泉入湯料が無料(※)
日王の湯入湯料が無料 今回追加!
ふじ湯の里入湯料が無料
- ②ちくまる友の会加盟店舗でのサービス
- ③土・日・祝日限定「ファミリー特典」
- 発売箇所 列車内、駅窓口(金田・犀川)
- 利用方法 当日有効な「ちくまるキップ」を各温泉の受付で提示
(※)入湯はいずれか1箇所1回となります
(参考)乗車証明書での各温泉での割引については、引続き実施されます
- 平成筑豊鉄道(株) ☎ 0947-22-1000

【有料広告】

「放課後等デイサービスのどか」とは、就学中の6歳～18歳までの障害のあるお子さんや発達に特性のあるお子さんが、放課後や夏休みなどの長期休暇に利用できる施設です。



笑顔が絶えない育ちの場



T 824-0121
福岡県京都郡みやこ町豊津403-1
TEL 0930-33-3390

みやこ町の電話帳

- 本庁舎**
 総務課・行政経営課・財政課 → ☎ 32-2511
 観光まちづくり課 → ☎ 32-2512
 農林業振興課・農業委員会
 人権男女共同参画室 → ☎ 32-6009
 税務課 → ☎ 32-2515
 住民課 → ☎ 32-2510
 保険福祉課 → ☎ 32-2516
 子育て・健康支援課 → ☎ 32-2725
 会計課 → ☎ 32-2517
 議会事務局 → ☎ 32-2655
- 本庁舎別館**
 上下水道課 → ☎ 32-6003
 総合行政委員会事務局 → ☎ 32-6004
 学校教育課 → ☎ 32-6005
 生涯学習課 → ☎ 32-6006
 都市整備課 → ☎ 32-6007
 (伊良原ダム対策室)
 建築課 → ☎ 32-6014
 地域包括支援センター → ☎ 32-8032
- 犀川庁舎**
 住民課犀川窓口係 → ☎ 42-0001
- 豊津庁舎**
 住民課豊津窓口係 → ☎ 33-3111
 学校給食センター → ☎ 33-1035
 みやこ町中央公民館 → ☎ 42-1365
 サン・グレートみやこ → ☎ 32-5540
 豊津公民館 → ☎ 33-3115
 伊良原出張所 → ☎ 43-5111
 すどりの里 → ☎ 33-5550
 いこいの里 → ☎ 42-0500
 歴史民俗博物館 → ☎ 33-4666
 社会福祉協議会 → ☎ 42-1000

■ **場所** 京築保健福祉環境事務所 (行橋市中央1・2・1)
 ※事前に予約が必要です。
 ■ **日時** 2月20日(水)13時30分
 ①②とも



■ **場所** サン・グレートみやこ中央公民館、豊津隣保館
 ■ **日時** 2月7日(土)13時30分
 16時30分
 ■ **場所** サン・グレートみやこ中央公民館、豊津隣保館
 ■ **日時** 2月7日(土)13時30分
 16時30分

■ **日時** 2月7日(土)13時30分
 16時30分
 ■ **場所** サン・グレートみやこ中央公民館、豊津隣保館
 ■ **日時** 2月7日(土)13時30分
 16時30分

このころの健康相談
 京築保健福祉環境事務所

人権擁護委員による特設人権相談所
 総務課

行政相談
 総務課

補聴器相談(2月)
 子育て・健康支援課

■ **日時** 2月13日(水)13時30分
 16時
 ■ **場所** 豊津支所(101会議室)
 ■ **日時** 2月13日(水)13時30分
 16時
 ■ **場所** 豊津支所(101会議室)
 ■ **日時** 2月13日(水)13時30分
 16時

■ **日時** 2月13日(水)13時30分
 16時
 ■ **場所** 豊津支所(101会議室)
 ■ **日時** 2月13日(水)13時30分
 16時

■ **日時** 2月13日(水)13時30分
 16時
 ■ **場所** 豊津支所(101会議室)
 ■ **日時** 2月13日(水)13時30分
 16時

■ **日時** 2月13日(水)13時30分
 16時
 ■ **場所** 豊津支所(101会議室)
 ■ **日時** 2月13日(水)13時30分
 16時



■ **日時** 2月13日(水)13時30分
 16時
 ■ **場所** 豊津支所(101会議室)
 ■ **日時** 2月13日(水)13時30分
 16時

■ **日時** 2月13日(水)13時30分
 16時
 ■ **場所** 豊津支所(101会議室)
 ■ **日時** 2月13日(水)13時30分
 16時

■ **日時** 2月13日(水)13時30分
 16時
 ■ **場所** 豊津支所(101会議室)
 ■ **日時** 2月13日(水)13時30分
 16時

【編集後記】
 最近、役場内ではインフルエンザが猛威を振るっています。ウチには受験生が控えているため、伝染らないよう注意していますが、ウチの受験生の日々の様子を見ていると、全く危機感が感じられません。何か、気を使っただけ損やな一っと思えます。とは言え、皆さんも病気にはご注意ください。GO

今年も成人式にお邪魔しました。まだ、役場に入ったばかりの頃に小さかった子たちが立派に大きくなっていて、感無量でした。たくさん撮ったのに、紙面の都合で思うように載せられなくてごめんなさい。連絡をいただければデータをお送りしますのでお気軽に広報係までお電話ください。

YU

お忘れではないでしょうか？

税金・保険料は納期内に納めましょう。

納付忘れのないように口座振替をご利用ください。

納期限を過ぎて納める場合、延滞金がかかります。

※ご不明な点がありましたら、税務課へご連絡ください。

☎ 32・2515 (内線115・116)

今月の納期限 2月28日(木)

- ・国民健康保険税(第8期)・介護保険料(第8期)
- ・後期高齢者医療保険料(第8期)

• ラストコンサートで感謝の歌声



コンサートでは、9人の現役団員がクリスマスにちなんだ曲などを披露したほか、OGたちも駆けつけて美しい歌声を響かせ、解散を惜しんでいました。観客からは「この歌声が聞けなくなるのは寂しい」「おむくの歌は受け継いでいってほしい」といった声が聞かれました。

コンサート後は、これまでお世話になった先生方に、子どもたちから感謝の花束と言葉が贈られました。

12月16日にユータウン犀川ホールで、犀川少年少女合唱団のクリスマスコンサートが開かれ、100人を超える観客が訪れました。

犀川少年少女合唱団は、33年間の歴史を持つ合唱団で、一時は70人を超える団員がいましたが、年々減少。先日解散が発表され、今年はついに最後のコンサートとなりました。



• 空手で全国へ



祓郷小学校5年の植村太陽君が、8月に開催されたフルコンタクト空手の大会であるリアルチャンピオン九州3次予選で3位に入賞し、1月に神戸で開催される全国大会への切符を手に入れました。大会に先がけた12月25日、役場を訪れて全国大会への出場報告と抱負を述べました。

植村君は週で多ければ5日も練習に励んでいるということで、「練習は厳しくて辛いことのほうが多いけれど、試合に勝てるとうれしい。全国でも良い結果が残せるように一生懸命頑張りたい。」と語っていました。活躍を期待しています。

• 伊良原で美しい音楽を

12月16日に、みやこ伊良原学園で星空音楽会が開催され、あいにくの雨模様にもかかわらず、25人の参加者が集まりました。星座の観察はできませんでしたが、音楽教室講師の石田さん親子によるミニコンサートを楽しみました。

コンサートでは、クリスマスソングのメドレーやジブリ音楽のメドレーが演奏され、参加者の皆さんは手拍子をしたり、身体全体でリズム



をとったりして楽しい時間を過ごしていました。

また、講師の星のソムリエ山野さんの説明で月周回衛星「かぐや」が撮影した月面の神秘的な様子も映像で見ることができました。参加者からは、「星は見られなかったけど、素晴らしい演奏を聴くことができて楽しかった」といった声や、この音楽会をきっかけに初めて伊良原学園に来たという人もおり、「とてもきれいな学校ですね」といった感嘆の声が聞かれました。

次の星空観望会は2月5日④に久保小学校で開催されます。天候に恵まれることを祈りつつ、多くの皆さんの参加をお待ちしています。



こんにちは
**みやこ観光
まちづくり協会**です。



住 所：みやこ町豊津80
みやこ町総合観光案内所内
電 話：33-5771
時 間：9:30~16:30
休館日：月曜日 祝日の時は翌日

北九州からめぐる京築の魅力を感じに来んね！

**ぞっこん 北九州
京築フェア** 2019

▶2月16日(土)17日(日)
▶10:00-16:00
＜会場＞ あさの汐風公園
北九州市小倉北区浅野3丁目3番地



みやこちまきと四季犀館のしし汁を販売します！遊びにきてください

「みやこちまき応援団」募集しています!! 一緒に新名物「みやこちまき」を作りませんか？

協会員さんで、ちまき作りに協力して下さる方、イベントと一緒に盛り上げてくださる方、
未会員の方は、これから仲間になって、一緒にちまきでイベントを盛り上げていきませんか？
詳しい内容は、協会へお気軽にお問い合わせください！

**第3回
山で牡蠣祭り**

▶3月9日(土)
▶11:00-15:00

＜会場＞ 平成筑豊鉄道犀川駅前広場

今年も焼き牡蠣をメインに、アツアツの芋煮や、かつぼ酒など
美味しいものを沢山販売します！是非お越しください！
平成筑豊鉄道でお越しの方には、乗車特典もご用意しております！



乗って残そう！
平成筑豊鉄道！



みやこ町のいちごを使った体験プログラム
京築めぐり 2019 春



みやこ町産の甘いいちごを使ったフルーツサンドや、ジャムに
合うスコーン作りなど、パティシエさんにお菓子作りのコツを
教わりながら、午後のティータイムを楽しみませんか？

▶3月19日(火)
▶13:00-15:00
▶参加費 2,000円

▶みやこ甘味舎 (集合 12:50)
みやこ町国府 453 (国府の郷となり)

初心者の方や
男性の方も
是非ご参加して
ください♪



パティシエ 新洞利華さん



※保険・体験・お土産代込
エプロン・三角巾持参
3月12日(日)まで要予約
みやこ観光まちづくり協会まで



みんなの図書館

中央図書館 ☎ 33-1040
犀川図書館 ☎ 42-3330
勝山図書館 ☎ 32-3455



休館日

中央図書館 毎週火
犀川・勝山図書館 毎週月
全館休館 2/18(月)～2/28(木)、3/28(木)

2月のもよおし

おはなし会

図書館職員と読書ボランティアが、絵本の読み聞かせや紙芝居などをおこないます。

・土曜日のおはなし会 (対象：3才くらいから)

- 中央図書館 14時から
※第1(土)のみ 10時30分からと14時から
- 犀川図書館 14時から
- 勝山図書館 14時30分から
※第2(土)のみ 10時30分からと14時30分から

・ひよこのおはなし会 (対象 0～2才)

- 中央図書館 第2・第4(金) 10時30分から
- 犀川図書館 第2(土) 10時30分から
- 勝山図書館 第1・第3(金) 10時30分から

移動図書館車

〈にこにこ号〉が地域を巡回します

毎月第2日曜日に次の場所で
図書の貸出を行います。 **2月10日(日)**

※悪天候の場合、運行を中止することがあります。

①諫山活性化センター	10時15分～10時45分
②崎山農業研修センター	11時30分～12時
③下木井地区公民館	13時30分～14時
④光富JA倉庫	14時20分～14時50分



図書の寄贈
ありがとうございました (敬称略)
山本 淳一

図書館システム入れ替えによる 臨時休館のお知らせ

図書館のシステムの入れ替え業務のため、次の期間、中央図書館・犀川図書館・勝山図書館の全館を臨時休館します。ご迷惑をおかけしますが、ご理解をお願いします。

休館期間

2月18日(月)～28日(木)

平成30年度 読書週間関連事業

「春の寄せ植え講座」

日時 3月23日(土) 13時30分～
場所 みやこ町中央図書館 視聴覚室
講師 株式会社グッデイ 行橋店
対象 高校生以上
参加費 1,000円
定員 20人 (先着順)
申込 3月1日(金)～各図書館で申込開始
(電話申込可)

ブックスタート

みやこ町では、4カ月児健診、
12カ月児相談の際に、絵本を
プレゼントしています。

2月26日(火)

★ すどりの里



Bookstart

毎月23日は「みやこ町子ども読書の日」

☆今月のおすすめ本☆



『ぎょうれつのできるチョコレートやさん』

シマリスちゃんとキタリスさんは、森で木の実を拾っているお兄さんに出会います。木の実を拾うお手伝いのお礼に、1箱のチョコレートをもらいました。ふたりは、チョコレートをひとかじり。「お～いし～い」。1粒のチョコレートは森のみんなをしあわせにすることを知って。シマリスちゃんとキタリスさんが話し合ってたところは…。

ふくざわ ゆみこ さく 教育劇画 2018年刊

家族みんなで本を読み、楽しい時間を過ごしましょう

2月 Happy Birthday

発行月に1歳のお誕生日を迎えるお子さんの写真を掲載します。



平成30年2月1日
川上 玲奈ちゃん



平成30年2月5日
秋山 綾音ちゃん



平成30年2月7日
丸山 玄慈ちゃん



平成30年2月19日
中屋 穂優ちゃん



平成30年2月21日
宮崎 橙利ちゃん



平成30年2月23日
富永 一葉ちゃん

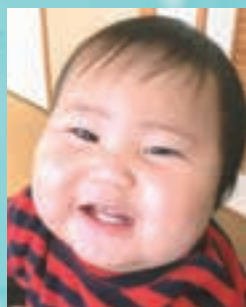

平成30年2月28日
久保 晴琉真ちゃん

※掲載は保護者からの申請をもとに行っています。
※旧字体等については、常用漢字表の通用字体を用いて表示しています。



今年一年の安全を願って 平成31年消防出初式

みやこ町消防出初式が1月12日、犀川体育館等で行われ、消防団員約400名が参加しました。

当日はあいにくの雨天となり、式典は体育館で行われ、永年消防行政に携わった皆さんの功績を称えて、表彰状や感謝状の授与が行われました。団員一同は、今年一年の無火災、無災害を祈り、町民の生命と財産を守るための消防活動に取り組む気持ちを新たにしました。

式典後は、支所前広場において恒例の小型ポンプ操法が行われ、訪れた人にその雄姿を披露しました。今年
は犀川方面隊第22部（末江）から選出されたメンバーが、昨年から積み重ねた訓練の成果を発揮し、放たれた水が
的を射抜いた際には観客から大きな拍手が送られました。



☎ 総務課 危機管理対策係 ☎ 32-2511





①



④



みやこ町出身で、SANAE 作曲者の松本玲子さん



②

上演された「SANAE」は、胸の観音伝説をモチーフにしたもので、干ばつに苦しむ村人を救うために龍神に身を捧げた長者の娘を主人公にした物語。

①雨乞いのための鶏楽②龍に雨乞いする長者
③龍に嫁ぐことになった早苗と黒田神社の神官。神官は早苗に想いを寄せていた。④早苗の持っていたお札から現れたスサノオが龍を退治した。⑤龍の毒により早苗は倒れてしまい、その死を嘆く人々 ⑥東京藝術大学名誉教授稲川榮一氏指揮による素晴らしい演奏



③



⑤



⑥



◀宮城薫さんは、昨年、育徳館高校から約120年ぶりとなる東京藝術大学音楽学部への進学を果たしました。今回、音楽祭のために帰郷し、凱旋演奏を披露しました。

12月22日に、サン・グレートみやこで13回目となる愛郷音楽祭が開催されました。今年は、新作創作オペラが披露されるということもあり、例年を超える観客が集まり盛大な盛り上がりを見せました。

第13回 愛郷音楽祭

