



春はすぐそこ

2021
3

<http://www.town.miyako.lg.jp/>

みやこ町 検索 
クリック!!

全16,000冊販売
1冊 10,000円
(15,000円相当)
発行総額 2億4千万円

かんたん
プレミアム4巻
50%

超

プレミアム付商品券

購入には事前申込が必要です
所定の事前申込書でお申し込みください

事前申込締切

令和3年

3月15日(月)必着

町民1人につき5冊まで申込可

申込多数の場合、
抽選を行います



販売期間

※(土)(日)を含む全期間

令和3年

4月15日(木)~25日(日)



問合せ先 (発行元) みやこ町商工会 ☎080-2777-8964 (専用ダイヤル) 平日 9時~17時

ひとの動き

住民基本台帳から見る人口と世帯数
令和3年1月末現在

人口	19,097人 (-28)	[-359]
男	9,030人 (-11)	[-141]
女	10,067人 (-17)	[-218]
世帯数	8,534世帯 (+1)	[-47]

() は前月比、[] は前年同月比

春はすぐそこ	1
スーパープレミアム付商品券	2
フレイルを予防しよう	3
ヘルスインフォメーション	4
各課からのお知らせ	6
ほけんだより	14
子育て支援センター	15
不法投棄はダメ!	16
ALIT通信	17
みやこの文壇	17
インフォメーション	18
みやこの出来事	20
みやこ観光まちづくり協会	21
みんなの図書館	22
お誕生日おめでとう	23
みやこの農業をささげる	24

広報みやこ 3月号 目次

健康でいきいきとした暮らしのために

フレイルを予防しよう



フレイルとは…

フレイルとは、健康な状態と要介護状態の中間的な状態で、高齢期に心身の機能が衰えた「虚弱の状態」のことです。何もしていないでいると要介護になる危険がありますが、早めに生活習慣を見直せば、健康な状態に戻すことができます。

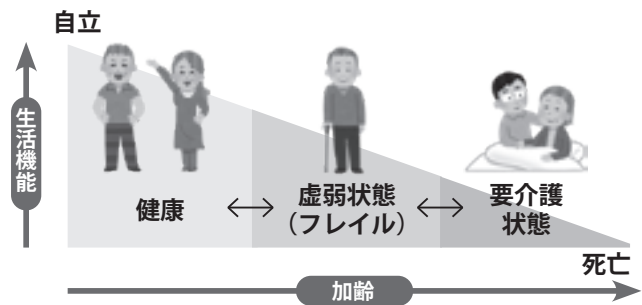

フレイルを予防する3つのポイント

新型コロナウイルス感染症の流行に伴い、特に高齢の人が外出を控えることで生活不活発病（動かないことによる弊害）が起こりやすくなっています。その代表的なものが「フレイル」です。長らく自粛生活でも自身の健康を保つため、できることを続けていきましょう！

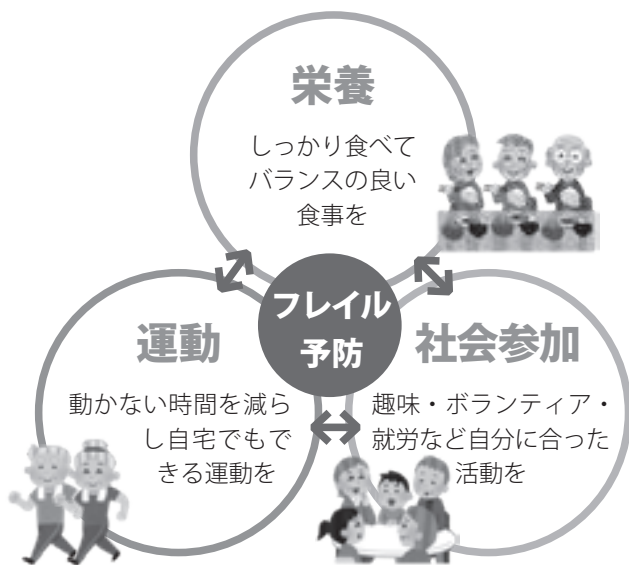

01 栄養

食事は活力の源です。バランスのとれた食事を3食しっかりとり、口腔ケアへも気を配りましょう。

02 運動

身体運動は筋力の発達だけでなく食欲や心の健康にも影響します。動かない時間を減らし、自宅でも意識して体を動かしましょう。

03 社会参加

趣味の教室やサークルに入会したり、サロンや地域の活動に参加したりすることで外出することはフレイル予防に有効です。自分に合った活動を見つけましょう。

社会参加「つながり力」をアップ！

～孤独を防ぐ・離れていてもできる人づきあいを大切に・人や地域とつながろう～

フレイル予防の第一歩は、「社会（人）とのつながり」です。外出しにくい今の状況こそ、「意識」して交流しましょう。電話で直接声を聞いたり、携帯電話（スマホ）やパソコンなどを使って、メールやSNSなどでメッセージや写真を送れば、いつでも家族や友人とつながるこ

とができます。ちょっとしたあいさつや会話なども心の健康につながります。ご近所同士、互いに声をかけあい支え合いましょう。いざ困ったときに日ごろから相談できる人がいると安心です。



3月は、自殺対策強化月間です

～新型コロナ流行期。今、誰もがストレスにさらされています～

新型コロナウイルス感染症の流行によって、多くの人々が普段とは異なる環境や状況での生活を強いられています。こうした見通しが立たない、慣れない環境や状況の中で過ごしていると、私たちの「こころ」や「からだ」にはさまざまな変化があらわれることがあります。「こころ」と「からだ」の変化に気づくことが大切な命を守ることに繋がります。

CHECK! 指 ころの変化

- 気分が落ち込む
- 物事に集中できない
- イライラする
- 何をしても面白くない
- 不安や緊張感がつづく
- 考えがまとまらない など

CHECK! 指 からだの変化

- 疲れやすい
- よく眠れない（途中で目が覚める）
- めまい、頭痛、肩こり
- 吐き気や胃痛
- ミスや物忘れが増える など



このような変化は、強いまたは慢性的なストレスを受けたときに多くの人に起こりうる、『正常な反応』です。多くの場合は、時間の経過とともに自然に回復していきますがこころの健康を保つため、以下のことを心がけましょう。

CHECK! 指

- 普段の食事や睡眠、日常生活のリズムをなるべく崩さないようにしましょう。
- お酒やカフェイン（コーヒー、緑茶、紅茶など）の取りすぎは不眠の原因になるので注意しましょう。また、飲酒は、かえって睡眠を浅くしてしまうおそれがあるので注意しましょう。
- 心配や不安を一人で抱えずに、周りの人と話をしましょう。（マスクは着用しましょう）
信頼できる人に話すことが回復の助けになります。
- 読書や音楽をきくなど、時間を決めてできる日課を作りましょう。
また、無理のない範囲でストレッチやヨガなど体を動かしてみましょう。

こころの健康相談

こころの悩みや不安、アルコールや薬物などの依存症に関する相談を精神科専門医がお受けします。

日 時 3月10日^⑥ 要予約

13時30分～15時30分

会 場 京築保健福祉環境事務所（行橋市中央1-2-1）

申込方法 電話にて要予約

申 込 先 京築保健福祉環境事務所（☎ 23-2966）

※保健師による相談も随時、受け付けています。気軽にお電話ください。

※新型コロナウイルス流行の状況により、変更・中止になる場合があります。



旬野菜がごちそう 「春キャベツ」

春キャベツの カレーコールスロー

春キャベツは、3月ごろから旬を迎えます。葉の巻きが緩く、中の葉まで鮮やかな緑色をしています。豊富に含まれるビタミンC・ビタミンUが熱に弱いこと、また葉質がやわらかくみずみずしいため、生食がおすすめです。また、芯や葉の固い部分にも栄養があるため、細かく刻んで料理すると余すところなく食べることができます。

【1人前あたり栄養素】

エネルギー	70kcal
ビタミンC	38mg
食塩	0.8g

材料 (2人分)

春キャベツ	3枚 (150g)
にんじん	中 1/3本 (30g)
ロースハム	2枚
ヨーグルト	大さじ2
マヨネーズ	小さじ1
おろしにんにく	小さじ1/4
レモン汁	小さじ
カレー粉	小さじ1/2
塩	小さじ1/6
こしょう	少々
きざみパセリ	少々

作り方 (調理時間 10分)

※味をなじませる時間はのぞく

- 1 キャベツとにんじんはせん切りに、ハムは半分に切ってから1cm幅に切る。
- 2 1とAの調味料をボウルに入れ混ぜあわせる。
- 3 30分以上置いて味をなじませてから器に盛る。

レシピのポイント

- ・ビタミンKとヨーグルトに含まれるカルシウムが骨を丈夫に保ちます。
- ・マヨネーズをヨーグルトに変えることでカロリーオフ。
- ・カレー粉やにんにくなどの香味食材を使っておいしく減塩。
- ・多めに作って常備菜にしてもOK。



春キャベツ 時期 3月～5月

『多く含まれる栄養素』

ビタミンC

抗酸化作用により動脈硬化の予防、鉄やカルシウムの吸収を促進します。またコラーゲンの材料にもなり、肌を美しく保ちます。

ビタミンK

骨の形成に必要です。また動脈硬化を抑制します。

ビタミンU

別名キャベジンと呼ばれる成分で、胃の粘膜を修復する働きがあります。

☎ 32-2516 (内線 132) 保険福祉課 医療保険係

お忘れなく! 国民健康保険
加入・喪失の届け出

14日以内に手続きを!

国民健康保険に「加入するとき」、「やめるとき」は、社会保険などの資格を取得または喪失した日から、必ず14日以内に役場4番窓口で手続きをお願いします。

【こんなときに手続きが必要です】

- ・退職して社会保険などの資格がなくなったとき
- ・就職して新しい保険証が交付されたとき
- ・転居などで世帯に変更があったとき
- ・大学などに進学し、世帯から離れて生活をするとき
- ・施設へ入所し、住民票を異動したが、みやこ町の国民健康保険証の交付を特例で受けるときなど

届出が遅れるとこんなことに!

★加入の届け出が遅れると…

※届出までの間の医療費を、全額負担しなければなりません。

※届出までの間の国民健康保険税をさかのぼって納める必要があります。



★喪失の届け出が遅れると…

※社会保険などの資格がありながら、国民健康保険証を使って医療機関を受診した場合は、国民健康保険が負担した医療費を返還しなければなりません。

※社会保険証などに加入しても、喪失の届出をしなければ、国民健康保険税は課税され続けます。

「いこいの里」入浴施設 廃止のお知らせ

3月31日(木)をもって犀川コミュニティセンター「いこいの里」の入浴施設を廃止します。

なお、豊津福祉センター「すどりの里」の入浴施設は今までどおり利用できます。(木曜休館)

☎ 保険福祉課 福祉係 ☎ 32-2516 (内線 138)

☎ 32-2510 (内線 121) 住民課 住民係

**マイナンバーカード
臨時窓口を開設します**

※3月26日(金)までに電話でご予約ください。

予約がない場合は利用できません。

■日時 3月28日(土)9時～15時

■場所 住民課(本庁のみ)

申請	顔写真を撮影し、マイナンバーカード申請の手続きのお手伝いをします。 【持参するもの】 ・本人確認書類(※) ・個人番号カード交付申請書
受取	申請したマイナンバーカードを受け取れます。 【持参するもの】 ・本人確認書類(※) ・交付通知書(ハガキ) ・通知カード ・認印
更新	マイナンバーカードに組み込まれている電子証明書の更新手続きができます。 【持参するもの】 ・マイナンバーカード ・本人確認書類(※) ・有効期限通知書

(※) 本人確認書類

- ①顔写真付きのもの・・・1点
運転免許証、パスポート、身体障害者手帳など
- ②①がない場合は、次のいずれか・・・2点
健康保険証、医療証、介護保険証、年金手帳など
- ◎マイナンバーカードの各種手続きは平日も行っています。平日は申請の場合のみ、予約が必要です。

☎ 32-2512 (内線 251) 農林業振興課 農林業振興係

ウンカ対策を実施しましょう

昨年は町内でウンカが広範囲に発生し、水稻栽培に大きな被害を及ぼしました。ウンカ被害を防ぐため、防除適期を外さないように、計画的な防除を行ってください。使用する農薬の種類や防除方法についてはJAアグリセンターへ相談してください。

- ☎ JA 勝山アグリセンター ☎ 32-2612
- JA 豊津アグリセンター ☎ 33-5713
- JA 犀川アグリセンター ☎ 42-2584

☎ 32-2515 (内線 114) 税務課 住民税係

軽自動車税のお知らせ

**4月
1日** までに!

◎軽自動車の**廃車**や**名義変更**の手続きは
お済みですか。

軽自動車税は毎年4月1日に原付・バイク・軽自動車・農耕
作業用車両などを所有している人に課税されます。

「盗難にあった」ときや「他の人へ譲った」場合などは、必
ず4月1日までに、廃車や名義変更の手続きをしてください。
廃車の手続きをせずそのままにしておくと、軽自動車税が課税
され続けてしまいますので、ご注意ください。



◎軽3輪・軽4輪の税額

車種	税額			
	H27.3.31 まで の登録車	① H27.4.1 以 降の登録車	② 13年経過 重課税 ※	
軽3輪	3,100円	3,900円	4,600円	
軽4輪 乗用	営業用	5,500円	6,900円	8,200円
	自家用	7,200円	10,800円	12,900円
軽4輪 貨物	営業用	3,000円	3,800円	4,500円
	自家用	4,000円	5,000円	6,000円

※ 令和3年度は、平成20年3月以前に初年度検査を受けた軽
自動車が対象です。動力源または内燃機関の燃料が電気・天然
ガス・メタノール・混合メタノール・ガソリン電気併用の軽自
動車と被牽引車は除かれます。

◎グリーン化特例

グリーン化を進める観点から、平成27年3
月31日から令和3年3月末までに新車新規登
録をした一定の性能を有する3輪以上の軽自動
車は、登録の翌年度分の軽自動車税がその燃費
性能に応じて25%～75%、軽減されます。

対象になる軽自動車税は翌年度のみで、翌々
年度からは通常の税額になります(左表の①)。

また、新車新規登録から13年を経過すると、
重課税の対象となります(左表の②)。



☎ 32-2725 (内線 143) 子育て・健康支援課 障がい者支援係

身体障がい者巡回相談 (☎予約制)

■日時 4月21日(水) 9時30分～受付

■場所 ウイズゆくはし

■対象 身体に障がいのある人

※必ず本人が来場してください。

■持参 ①印鑑 ②身体障害者手帳

③再支給・修理の場合は今持っている補装具

■申込方法 障がい者支援係に電話で要予約

■内容 肢体不自由の補装具費の新規支給・再支給・
修理の要否判定・処方など。

※次のことは行いません。

車椅子・電動車椅子・座位保持装置・重度障害者用
意思伝達装置・補聴器の相談と要否判定、身体障害
者手帳の診断書作成

■申込期限 3月31日(水)

☎ 32-2512 農林業振興課 農林業振興係

**利用権設定（農地の貸し借り）
申請を受付けます**



申請を行う人は、次の受付場所に用意してある申請書類を貸し手と借り手の連名で作成し、提出してください。

■受付場所 農林業振興課

■受付期間 3月1日①～24日②

※4月の農業委員会で審査します。

権利設定の開始日	4月または5月の15日
権利設定の期間	1、2、3、6、10年のいずれか

※決定通知以外には期間終了のお知らせなどを行いませんので、貸し手、借り手双方にて十分な設定期間の管理をお願いします。

☎ 32-2512（内線241）観光まちづくり課 まちづくり推進係

お忘れなく！ 定住促進住宅助成金

申請期限は **3月31日**③です！

■要件 次の条件をすべて満たす人

- ・町外に1年以上住み、本町に転入した人（町内に転入後、転居した場合は対象外）
- ・定住することを目的とする人
- ・平成29年1月2日から令和2年1月1日までに、新築または中古住宅を購入した人
- ・取得日（不動産登記法に基づき登録した日）から前後3カ月以内に居住し、引き続き1年以上本町に住み続けた人
- ・同一世帯に属する全員に町税などの滞納がない人

■助成金 限度額 年10万円

※助成期間は最長で3年間（毎年申請が必要）

※新築住宅で、要件を満たす町内の建築業者と請負契約した場合は、さらに助成金の額に5万円を加算

※土地や倉庫などは除く

※併用住宅の場合、居住部分の税額のみ

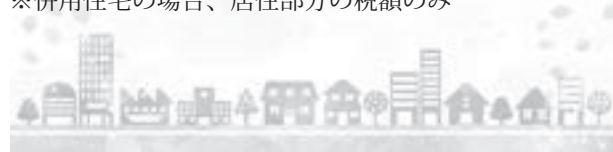

☎ 32-2511（内線233）財政課 管財係

公共工事の入札結果をお知らせします

指名競争入札

■開札日 1月27日

No.	事業名	業者名	落札金額
1	豊津中学校教室扉改修工事	政時防水工業	2,120,000
2	壽・吹谷線道路舗装工事	(有)西座建設	1,965,000
3	吉岡・居屋敷線道路舗装工事	(株)スカイマーク	1,500,000
4	林地崩壊災害復旧工事（犀川帆柱）	ミヤコ工業	2,000,790
5	林道西犀川線舗装工事	(有)福緑園	3,720,000
6	上高屋・大熊線道路舗装工事	(有)新井組	1,450,000
7	下地用・苅場線道路舗装工事	(有)友成工業	1,700,000
8	長川地区配水管敷設工事	(有)ミヤタ創建	2,050,000
9	屋敷・味見線道路側溝改良工事	向井建設	2,250,000
10	令和2年度荒廃森林整備事業 第3期工事	京都森林組合	23,100,000
11	みやこ町立やまびこ診療所 患者輸送車購入	福岡日産自動車(株)行橋店	2,924,179
12	テレワークシステム用端末等整備事業	(株)ウエムラ	3,283,500
13	Web会議システム機器整備事業	(株)B C C	2,177,000

※落札金額に消費税相当額を加えた金額が契約金額になります。

☎ 32-2510 (内線 124) 住民課 住民係



ご存じですか？ 保険料学生納付特例



Q. どんな制度？

所得の少ない学生が申請し、承認されることで、国民年金保険料の納付が猶予（先送り）される制度です。

Q. 特例が適用されるとどうなるの？

- ・特例を受けている期間が、将来受け取る年金の受給資格期間に参入されます。
- ・万一の事故などにより障害を負ったとき、障害基礎年金の受給権を確保することができます。

※学生納付特例が承認された期間の保険料は、10年以内であれば申出によりあとから納めること（追納）ができます。

■申請方法

- ・すでに特例を受けている人…3月末に年金機構から送付される、ハガキ形式の学生納付特例申請書に、必要事項を記入のうえ、返送してください。
- ・新たに特例の適用を希望する人…必要書類を用意して、次の窓口で手続きをしてください。

■受付場所 小倉南年金事務所 (☎ 093-471-8873)
みやこ町役場 住民課

■必要書類 在学証明書（原本）または学生証の写し
本人の家族が代理で申請する場合は、代理人の身分証明書（免許証など）

- ・卒業する人、大学院などに進学する人には送付されません。
- ・4月から大学・大学院に進学する人で、学生納付特例申請を希望する人は、役場または年金事務所で手続きをしてください。
- ・別の大学などに編入した人は、ハガキ形式の学生納付特例申請書が送付されますが、記入せず再度学生納付特例申請を行ってください。



※4月以降、学生でない人で国民年金保険料の納付が難しい人は、国民年金保険料免除・納付猶予申請をしてください。

春季火災予防運動

○2021年管内児童防火標語

「火の用心 人にきくより 自分の目」

3月1日(月)～3月7日(日)までの1週間、

「春季火災予防運動」が全国一斉に実施されます。

火を使用する機会が多くなり、不注意から火災が発生しやすくなる季節です。火の取り扱いには十分注意し、火の用心を心がけましょう。



☎ 32-2516 (内線 131) 保険福祉課 医療保険係

医療費通知をご存じですか？

医療費通知（医療費のお知らせ）は、国民健康保険に加入している皆さんへ実際にかかった医療費や健康に対する認識を深めてもらうため、年6回（2カ月ごとに）各世帯へお届けしています。

医療費は、皆さんが払っている保険税と国や県からの交付金などでまかなわれています。

「医療費のお知らせ」の内容を参考に、受診状況を振り返り健康づくりに心がけてください。ご不明な点は、保険福祉課までお問合せください。

☎ 32-2516 (内線 132) 保険福祉課 医療保険係

子ども・青少年医療費の 対象者が変わります

4月から福岡県子ども医療費支給制度の改正に伴い、「子ども医療」と「青少年医療」の対象者が変わります。

	現在	4月～
子ども医療	0歳～小学生	0歳～中学生
青少年医療	中学生～ 高校生世代	高校生世代

令和3年4月1日現在、3歳～中学生で子ども医療証・青少年医療証を持っている人には、3月中に新しい医療証を郵送します。4月1日④から新しい医療証をご利用ください。なお、自己負担金額は変わりません。

詳しくは、保険福祉課医療保険係へお問合せください。

☎ 32-2516 (内線 132) 保険福祉課 医療保険係

重度障害者医療費 支給制度が変わります

4月からの福岡県重度障がい者医療費支給制度の改正に伴い、「重度障害者医療」の制度が次のとおり変わります。また制度名が「重度障がい者医療」に変わります。

	現在	4月～
制度名	重度障害者医療	重度障がい者医療
自己負担 (入院)	3歳～小学生 一般 500円/日 低所得 300円/日 (月7日限度)	3歳～中学生 負担額は 変更なし
	中学生以上 一般 500円/日 低所得 300円/日 (月20日限度)	高校生以上 負担額は 変更なし

※「低所得」：町民税非課税世帯

現在、重度障害者医療証を持っている人には、3月中に新しい医療証を郵送します。4月1日④から新しい医療証をご利用ください。

詳しくは、保険福祉課医療保険係へお問合せください。

☎ 32-2516 (内線 132) 保険福祉課 医療保険係

新 高校1年生になる人へ

青少年医療証の有効期限は

3月31日④です！

現在中学3年生の人がお持ちの

「青少年医療証」の有効期限は

3月31日です。4月から高校生世代になる人が医療証を利用するためには資格確認のため更新手続きが必要です。

対象となる人には、申請書などを同封した案内文を発送しています。まだ手続きが済んでいない人は、早めに手続きしてください。

■申請締切 **3月5日④**

※締切までに申請した人には3月末までに新しい医療証を郵送します。

■申請場所 保険福祉課

※青少年医療証の対象者は、高校生世代（就職者、既婚者などは除く）の子どもです。

※青少年医療証は学校でけがをした場合は使えませんので、ご注意ください。



★みやこ町青少年医療事業について

青少年医療事業は、子どもの医療費を助成することにより、疾病の早期発見と治療を促進し、子どもの保健の向上と福祉の増進を図ることを目的とするみやこ町独自の制度です。

青少年医療事業の運営費用の一部には、「築城飛行場関連再編関連特別事業」の再編交付金が充てられています。

☎ 33-4666 (歴史民俗博物館内) 生涯学習課 文化係

イベント中止のお知らせ

新型コロナウイルス感染症の拡大防止のため、3月20日④・21日④開催予定の「令和2年度 文化・芸術フェア発表会」は、中止します。

☎ 32-6014 (内線 422) 建築課 営繕係

町営住宅の入居者を募集します

■募集住宅

団地名	建築年	階数	募集数	種別	床面積	家賃	間取	間取・設備
岩熊 (勝山岩熊)	H4	2棟1～3階	2戸	一般	64.90㎡	15,700円～30,800円	3 D K	ガス給湯器 浄化槽
			2戸	一般	67.50㎡	16,300円～32,100円		
小長田 (勝山黒田)	H12	4棟3階	1戸	一般	71.20㎡	19,200円～37,800円		ガス給湯器 浄化槽
三島 (勝山箕田)	H23	4棟3階	1戸	一般	64.00㎡	19,500円～38,300円		
今里 (犀川山鹿)	H28	2棟1階	1戸	車いす	69.39㎡	20,700円～40,600円		ガス給湯器 浄化槽 エレベーター

■応募資格

- (1) 現在、同居しようとする親族がいること
- (2) 世帯全員の所得の合計額が月額 158,000 円
(裁量世帯の場合は 214,000 円) を超えないこと
④裁量世帯とは…障がい者・高齢者・子育て世帯など
詳しくはお問合せください。
- (3) 税金・使用料の滞納が無いこと
- (4) 現在、住宅に困窮していることが明らかであること
- (5) 入居者およびその同居者が暴力団員ではないこと

(6) 岩熊団地については、中学生以下の子どもがいる世帯

※公営住宅に住んでいる人は申込みできません。

【種別】

- ・一般 2人以上の世帯。
- ・車いす 身体障害者者手帳(1～2級)の交付を受けた常時車いすを必要とする人で、同居の親族がいる2人以上の世帯。

改修した岩熊団地をご紹介します



外観



キッチン



浴室

■申込期間 3月2日(火)～16日(火)

■申込方法 建築課に備付けの申込書に、必要事項を記入の上添付書類を添えて提出

※契約書は3月31日(火)までに提出すること。

※入居は4月28日(火)以降の予定(清掃などで遅れる場合あり)。

■添付書類

- (1) 入居しようとする人全員の住民票など(家族構成が確認できる証書)
- (2) 入居しようとする人全員の所得証明書または源泉徴収票
- (3) 入居しようとする人全員の滞納のない証明書

※虚偽の申込みは入居許可を取り消します。

■審査・選考・抽選 先着順

(ただし、応募者が募集戸数を超えた場合は抽選)

■入居の手続き 入居の際、入居者と同等以上の所得があり、税および使用料などの滞納がない連帯保証人が1人必要となります。(連帯保証人は町内または近隣市町村の人に限りです。)

なお、敷金として家賃の3カ月分の納付が必要です。

■提出・問合せ先 建築課 営繕係

町のホームページで申込書のダウンロードや所得の計算方法、裁量世帯の確認ができます！

みやこ町職員の 給与公表



令和2年4月1日現在の「地方公務員給与実態調査」および「地方公共団体定員管理調査」などを基にみやこ町職員や特別職の給与などを公表します。 総務課 人事係 ☎32-2511

1 人件費の状況（普通会計決算）

1. 令和元年度

住民基本台帳人口	歳出総額 (A)	実質収支	人件費 (B) ※1	人件費率 (B/A) ※2	前年度の人件費率
19,512人 (R2.1.1)	120億 3,439万円	5億 3,300万円	15億 4,121万円	12.81%	13.54%

※1 人件費 特別職や、一般職員、再任用職員に支払われる給料、諸手当のほか、共済費などの合計です。

※2 人件費率 歳出総額に占める決算上の人件費の割合を示すものです。財政運営上の一つの指標としてとらえることができます。

2. 人件費の推移

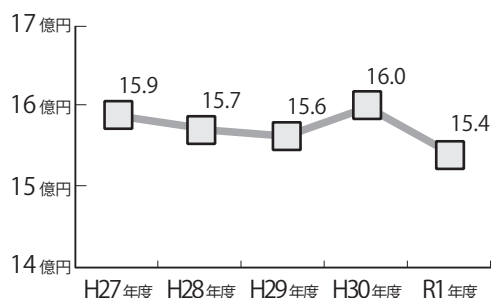

2 職員給与費の状況（普通会計決算）

職員数 (A)	給与費（令和元年度）				1人あたりの給与費 (B/A)
	給料	職員手当 ※	期末・勤勉手当	計 (B)	
160人 (H31.4.1)	6億 611万円	1億 4,648万円	2億 5,131万円	10億 390万円	627万円

※ 職員手当 扶養手当や通勤手当など諸手当を合計した額です。退職手当は含んでいません。

3 職員の平均給料・給与月額及び平均年齢

	令和2年4月1日現在	みやこ町	国
一般行政職	平均給料月額	323,500円	327,564円
	平均給与月額 ※	385,583円	408,868円
	平均年齢	42.7歳	43.2歳

※ 平均給与月額 給料に扶養手当や通勤手当など諸手当を加えて算出した額です。退職手当は含んでいません。

4 職員の初任給の状況

	令和2年4月1日現在	みやこ町	国
一般行政職 ※	大学卒	182,200円	182,200円
	高校卒	154,900円	150,600円

※ 一般行政職 一般職員のうち、税務職、医師、看護・保健職、福祉職、企業職のいずれにも該当しない職員です。みやこ町の給料表は、国家公務員と同じ給料表を使用しています。

5 職員の経験年数別・学歴別給料月額

	令和2年4月1日現在	経験年数		
		10年	15年	20年
一般行政職	大学卒	263,300円	303,900円	328,600円
	高校卒	228,100円	270,200円	309,600円

※ 本表は新卒採用者の例を表しています。

家族葬リビング「花しょうぶ」では、みやこ町葬斎場「やすらぎ苑」でのお葬式を承ります。

※プラン料金の設定は各葬儀社により異なります。詳しくはお問合せ下さい。



～想いが伝わるお葬式～

家族葬リビング
花しょうぶ

お問合せは
365日
24時間対応

法事・お葬式に関するお問い合わせは

☎0120-082-888

福岡県京都郡みやこ町国作615-1

(国府の郷の前)

6 職員手当の内容

区分 (主なもの)		みやこ町			国
期末手当 勤勉手当		期末手当	勤勉手当	計	左に同じ
	6月期	1.3月分	0.95月分	2.25月分	
	12月期	1.3月分	0.95月分	2.25月分	
退職手当		勤続20年	勤続25年	勤続35年	左に同じ
	自己都合	19.6695月分	28.0395月分	39.7575月分	
	勸奨・定年退職	24.586875月分	33.270750月分	47.70900月分	
扶養手当	配偶者	6,500円/月			左に同じ
	子	10,000円/月			
	特定扶養※	5,000円/月			
	父母等の扶養親族	6,500円/月			
通勤手当	交通機関など利用者	交通手段に応じ 55,000円/月を限度として支給			左に同じ
	自家用車使用者	距離に応じ 31,600円/月を限度として支給			
住居手当	家賃額	16,000円以下			左に同じ
		16,000円～27,000円	家賃額－16,000円		
		27,000円～	(家賃額－27,000円) / 2 + 11,000円 28,000円/月を限度として支給		

※ 特定扶養 満15歳に達する日以後の最初の4月1日から満22歳に達する日以後の最初の3月31日までの間にある子への加算額

7 部門別職員数 (R2.4.1)

区分		職員数	対前年比
一般行政部門 (福祉関係を除く)	議 会	3人	+1
	総務企画	58人	-3
	税 務	13人	0
	農林水産	11人	+1
	商 工	2人	0
	土 木	19人	+1
一般行政部門 (福祉関係)	民 生	21人	-1
	衛 生	11人	0
特別行政部門	教 育	21人	0
公営企業等会計部門	そ の 他	21人	-1
合計		180人	-2

8 級別職員数 (一般行政職)

区分	1級	2級	3級	4級	5級	6級	計
職務内容	主事	主任	主査	係長 (注1)	課長補佐 (注2)	課長 参事	
職員数	18人	11人	36人	48人	17人	16人	146人
構成比	12.3%	7.5%	24.7%	32.9%	11.6%	11.0%	100%

(注1) 主任主査、主任保育士含む

(注2) 保育所長、主幹含む

9 特別職の報酬の状況

区分	報酬・給料月額	期末手当
町 長	786,000円	2.60月
副町長	620,000円	
教育長	572,000円	
議 長	328,000円	
副議長	273,000円	
議 員	246,000円	

1日1件貸切型 家族葬ホール

火葬式プラン

18万円(税別)

参列者目安
5名様ほど

百合プラン

30万円(税別)

参列者目安
20名様ほど

花しょうぶプラン

60万円(税別)

参列者目安
30名様ほど



～想いが伝わるお葬式～

家族葬のイメージ
花しょうぶ

お問合せは
365日
24時間対応

法事・お葬式に関するお問い合わせは

0120-082-888

福岡県京都郡みやこ町国作615-1

(国府の郷の前)

【有料広告】



ほけんだより

子育て・健康支援課 健康支援係 ☎ 32-2725

3月の健診・相談

健診・相談	日にち	場所	受付時間	持参品
4・7カ月児健診	19日(金)	役場別館 (勝山)	13時10分～ 13時30分	母子手帳、アンケート用紙
1歳半・3歳児健診 (対象者には通知します)	10日(水)	役場別館 (勝山)	13時10分～ 13時30分	母子手帳、アンケート用紙 3歳児はお子さんの尿

★「2～3カ月相談・離乳食教室」および「幼児フツ素塗布」は、しばらくの間休止します。

★新型コロナウイルス感染状況により、内容が変更になる場合があります。

変更が生じた場合は、個別に連絡します。

健康なんでも相談

生活習慣病のこと、食事・栄養のこと、こころのことなど、健康に関することについて、保健師・管理栄養士が相談に応じます。また、必要に応じて専門機関を紹介します。一人で悩まず、お気軽にご相談ください！

こども発育相談

(こどもの発育・発達の個別相談)

日 程 電話でお問合せください

場 所 すどりの里(豊津)

時 間 予約制(1人40分程度の個別相談)

対 象 者 町内の乳幼児とその保護者

内 容 乳幼児の発育や発達面での相談など

要予約

認知症になっても安心して暮らせるみやこ町をめざして

オレンジカフェ「よっちょいでみやこ」

にいらっしやい

心のいやしの場として、認知症の人やその家族はもちろん、どなたでも気軽にお立ち寄りいただけるカフェを開店します。新型コロナウイルス感染拡大防止のため予約制とします。

※新型コロナウイルスの感染状況により、中止になる場合があります。

■開店日 3月22日(月) 10時～12時、13時～15時 予約制

■定 員 午前、午後各15人程度

■場 所 役場別館 介護予防室

■参加費 1人100円(お茶・コーヒー代)

■予約・問合せ先 保険福祉課 高齢者支援係 ☎ 32-3377



◆くしゃみをした時

◆急に立ちあがった時

◆夜ねむっている時など



困っていませんか?

尿もれ ひん尿

お気軽にご相談下さい!!



お客様ご自身に合わせた漢方薬をお選びします。

勝山薬舗 みやこ町 勝山黒田1084-1

☎ 32-2329

営 平日8:30～18:00 休(日)

土(祝)8:30～11:00

大田薬品 築上町 東築城302

☎ 52-1922

営 8:30～18:30 休(日)(祝)

【有料広告】



子育て支援センター

時間 10時～15時（祝日・年末年始を除く）

※新型コロナウイルス感染予防のため、内容が変更になる場合があります。事前に問合せ先にご確認ください。

犀川

なかよしキッズ
in いこいの里

☎ 42-0733
毎週 月～金

3月10日⑩ 11時～12時
お誕生日会・身体測定
※要予約（受付中）
定員なし

勝山

バンビーノ
in 認定こども園
太陽の森

☎ 32-2176
毎週 月・水・木

3月3日⑩ 11時～12時
おひなさまづくり
※要予約（受付中）
定員6組

3月18日⑩ 11時～12時
お別れ誕生日会
※要予約（受付中）
定員6組

豊津

ぴよぴよキッズ
in すどりの里

☎ 33-4152
毎週 月・火・金

3月16日⑩ 11時～12時
お誕生日会
※要予約（受付中）
定員なし

3月19日⑩ 11時～12時
フラワーリース作り
※要予約（受付中）
定員なし

3月22日⑩ 11時～12時
お楽しみ会
※要予約（受付中）
定員なし

※3月8日⑩のバスハイクは中止になりました。

※天候の都合により日程などを変更する場合があります。
※詳しい内容は各支援センターまでお問合せください。



未就園児子育て支援広場「みのりクラブ」は、インスタグラム [minori.club](https://www.instagram.com/minori.club) で検索！



城井こども園 あいあう

幼稚園部・保育園部 の園児を募集しています！

ヨコミネ式
導入園



3歳のお誕生日を迎えたら、幼稚園部に入園できます。（満3歳児は『保育料無償化』の対象です）

みやこ町犀川木井馬場 1996 電話 0930-42-0330 HP <http://kii.hoikuen.to>



【有料広告】



不法投棄は 「しない」 「させない」 「許さない」

▲ 町内で不法投棄された粗大ごみ

不法投棄は犯罪です！

一般家庭や事業所から出たごみは、決められたルールに従って処理することになっています。このルールに従わずに道路・空き地・山林などへみだりに家庭ごみや家電品などの粗大ごみなどを捨てる行為は、不法投棄となり犯罪行為です。不法投棄が判明した場合、投棄物の撤去・適切な処理が命じられるだけでなく、悪質な場合は警察に摘発され、「廃棄物の処理及び清掃に関する法律」により次のように処罰されます。

個人が不法投棄した場合

5年以下の懲役もしくは1千万円以下の罰金またはこの両方

法人が不法投棄した場合

3億円以下の罰金



不法投棄されてしまうと

自分の土地に不法投棄をされてしまうと、不法投棄した人物が特定できない場合、土地の所有者がごみを撤去しなければなりません。

監視パトロールの実施

町では不法投棄防止のため、監視パトロールを行っています。今までに悪質な不法投棄があったり、その恐れのある場所に看板を設置し、監視の目を光らせて不法投棄の抑止・対策に努めています。

見つけたら連絡を

不法投棄を見かけたら、住民課生活環境係または行橋警察署へ連絡してください。ご協力をお願いします。

■ 住民課 生活環境係 ☎ 32-2510 (内線 126)

■ 行橋警察署 ☎ 24-5110

不法投棄を未然に防ぐ

「草刈りがされていない」「ごみが散乱している」など管理が十分に行き届いていない土地は不法投棄されやすくなります。草刈りや樹木の剪定を定期的に行いましょう。また柵を作る、ロープを張るなどの侵入防止対策を行い、不法投棄を未然に防ぎましょう。

不法投棄防止策

① 柵の設置



② 除草などのこまめな手入れ



Hello Miyako Town!

Hello everyone! I'd like to talk to you about something interesting this month. A few months ago, I was asked which language I think in, English or Japanese? At the time I answered, in English. However, since then, I've been thinking about it more. When I speak in English, naturally, I think in English. But when I talk with Japanese people in Japanese, I noticed I think in Japanese, too.

I thought that because English is my first language, I would always think in English, but actually that is not the case. I noticed this when I am suddenly asked how to say something in English, in the middle of a conversation in Japanese. Even though I understand the Japanese, I get a little stuck. Because I'm not thinking in English at the same time, I have to think about a translation separately. The way I process information also changes. There are times when I totally forget all my English and I can't even respond to a simple question. (Oh no!)

Although, just because I can switch my brain to Japanese, this doesn't mean that I know everything about Japanese. I still make lots of mistakes but thinking in Japanese is a better way that I can learn. And I'm grateful for everyone who helps me correct my mistakes. Although my knowledge is limited, I'm glad that I can fully immerse myself in Japanese like this.

Thank you for reading this column!

みなさん、こんにちは！今月は、ちょっと興味深いことについて話したいと思います。数ヶ月前、私は英語と日本語のどちらの言語で考えるのと聞かれました。その時は、「英語」で答えました。けれど、その時から、もうちょっとそのことを考えていました。私は英語で話している時に、もちろん英語で考えています。けれど、日本人と日本語で話しているときには、日本語で考えているのに気付きました。

英語は私の母国語なので、いつも英語で考えていると思っていましたが、実際はそうではないのです。日本語で会話をしていて、急に何かの英語の言い方を聞かれたときに、気付きました。その時には、日本語は分かっているのに、ちょっととまどいました。英語で考えていなかったの、別で英語の通訳を考えなければなりません。情報の処理の仕方が変わっています。英語をすっかり忘れてしまい、簡単な質問にも答えられないことがあります。(Oh no!)

頭を日本語に切り替えられるからといって、日本語のすべてを知っているわけではありません。私はまだ多くの間違いをしますが、日本語で考えることはそれを学ぶ良い方法です。そして、私の間違いを正してくれるみんなに感謝しています。知識は限られていますが、このように日本語を堪能できてよかったです。

このコラムを読んでくれてありがとうございます！

みやこの文壇 傑作選

豊津短歌会 詠題「育てるまたは自由」

元氣だよ夜毎掛け来る離れ住む

子等に答える安心電話

佐々木 愛子

味噌こうじ混ぜつゝ温き両の掌に

姑の小言を懐かしみおり

熊谷 千恵子

新しき若芽を育てる雨なるか

厚き雲より静かに降りぬ

上田 すえよ

成人式晴れ着の孫の育ちきし

背丈の標居しるし間の柱に

松尾 佳子

犀川畦道俳句会

我もまた伸び代ありや冬の空

山頭火に雪のひと日を遊びけり

中原 みや子

不自由と自由のはざま露の臺

野口 智津子

夕膳に加えて一品ふきのとう

牧野 八寿子

とよつ俳句会

駆け回る堺利彦碑の落葉

梶谷 敦子

寒晴や畑冷泉に水を汲む

元松 均

干柿を食べる幸せ齒の強さ

畑 千登世

勝山さくら句会

いぬふぐり畔の陽だまりひとり占め

熊田 アサミ

お茶二つ入れる幸せ喜寿の春

石川 ちか子

伊藤 立恵

お知らせ

健康食品による

健康被害にご注意を

「関節の痛みが緩和される健康食品がある」と事業者から電話があり、その後自宅の説明を受けたのち、長年苦しんでいる痛みが和らぐならと高価な健康食品を購入したが摂取後、血圧が上がってしまった。

これは、行橋市広域消費生活センターに寄せられた相談です。

健康食品はあくまで補助的なものです。安易に健康食品で症状を緩和しようとせず、自己判断での医薬品との併用はやめましょう。適切に摂取しても倦怠感や食欲不振、血圧上昇などの不調が続く場合は医療機関を受診してください。

契約について不安に思ったら消費生活センターに相談しましょう。

☎ 行橋市広域消費生活センター
23・0999

福岡共同公文書館展示案内

「公文書のいろいろ

」記録の方法はさまざまです」

福岡共同文書館では、常設展示「公文書にみる福岡のあゆみ」の一部をリニューアルし、保管

しているモノ資料を展示。いずれも「公文書」として移管されていますが、記録方法や移管資料はさまざまで、懐かしい記録媒体も多数展示しています。また、ホームページでWEB展示も開催中です。

■開催期間 3月31日(水)まで
■入館料 無料
☎ 福岡共同公文書館
092・919・6166

募集

国税専門官募集

■受験資格

・平成3年4月2日～平成12年4月1日生まれの人

・平成12年4月2日以降生まれの人で次に該当する人

①大学（短期大学を除く）を卒業した者および令和4年3月までに大学を卒業する見込みの人

②人事院が①と同等の資格があると認める人

■試験の程度 大学卒業程度

■受付期間

3月26日(金)～4月7日(水)

インターネットによる申込

■試験日(1次) 6月6日(日)

※詳しくは国税庁ホームページで確認ください。

☎ 福岡国税局人事第二課
092・411・0031

職業訓練生募集

■訓練科 住環境コーディネーター科

■定員 12人

■対象者 ハローワークに求職を申し込んでいる人

■募集期間 3月1日(月)～4月7日(水)

■受講料 無料

■申込先 ハローワーク行橋

☎ ポリテクセンター飯塚
0948・22・4988

職業訓練講座受講生募集

【ガス溶接技能講習】

4月24日(土)～25日(日) 定員20人

【アーク溶接特別教育】

5月7日(金)～9日(日) 定員20人

【固定式クレーン運転特別教育】

4月15日(水)～16日(金) 定員20人

【新入社員研修】

4月6日(火)～7日(水) 定員20人

【第二種電気工事士(学科)】

4月4日～5月16日の毎週(日) 定員20人

【パソコン基礎】

4月2日～14日の(月)(水)(金) 定員20名

【ワード基礎】

4月16日～28日の(月)(水)(金) 定員20名

※各講座とも定員になり次第締切。受講料など詳しくはお問合せください。

☎ 豊前地域職業訓練センター
0979・82・1511

人権擁護委員が
再任されました

原田正文さん(上原)が人権擁護委員として再任され、法務大臣から1月1日付けで委嘱状が交付されました。

人権擁護委員は、家庭内のもめごとやいじめ・差別などさまざまな人権の相談活動、人権侵害の救済活動、および人権啓発活動を行っています。

「放課後等デイサービスのどか」とは、就学中の6歳～18歳までの障害のあるお子さんや発達に特性のあるお子さんが、放課後や夏休みなどの長期休暇に利用できる施設です。



F824-0121
福岡県京都郡みやこ町豊津403-1
TEL 0930-33-3390

【有料広告】

みやこ町の電話帳

本庁舎	
総務課・行政経営課・財政課	→ ☎ 32-2511
観光まちづくり課	→ ☎ 32-2512
農林業振興課・農業委員会	→ ☎ 32-2512
人権男女共同参画室	→ ☎ 32-6009
税務課	→ ☎ 32-2515
住民課	→ ☎ 32-2510
保険福祉課	→ ☎ 32-2516
子育て・健康支援課	→ ☎ 32-2725
会計課	→ ☎ 32-2517
議会事務局	→ ☎ 32-2655
本庁舎別館	
上下水道課	→ ☎ 32-6003
総合行政委員会事務局	→ ☎ 32-6004
学校教育課	→ ☎ 32-6005
生涯学習課	→ ☎ 32-6006
都市整備課	→ ☎ 32-6007
(伊良原ダム対策室)	
建築課	→ ☎ 32-6014
犀川支所	→ ☎ 42-0001
豊津支所	→ ☎ 33-3111
伊良原出張所	→ ☎ 43-5111
学校給食センター	→ ☎ 33-1035
みやこ町中央公民館	→ ☎ 42-1365
サン・グレートみやこ	→ ☎ 32-5540
豊津公民館	→ ☎ 33-3115
すどりの里	→ ☎ 33-5550
いこいの里	→ ☎ 42-0500
歴史民俗博物館	→ ☎ 33-4666
社会福祉協議会	→ ☎ 42-1000
地域包括支援センター	→ ☎ 32-8032
やまびこ診療所	→ ☎ 43-5275

4月から「DV相談所」開設曜日が変わります

豊津隣保館で開設中の「DV相談所」は、令和3年4月から「毎週火曜日」に変更されます。開設時間は変更ありません。

パートナーとの関係で悩んでいるかたは、ひとりで抱えこまずに専門の相談員とお話してみませんか？お気軽にお電話ください。

DV相談所 ☎ 33-6644 毎週(火) 9時30分～16時

☎ 総務課人権男女共同参画室 ☎ 32-6009

相談

相談無料
秘密は固く守られます

ひとり親サポートセンター

■就業支援 来所または出張相談(随時受付中)

■養育費相談 電話相談(離婚協議中の人も相談可)

■弁護士相談 養育相談の結果、弁護士による助言が必要と判断されると弁護士相談クーポン(1時間無料券)で弁護士相談センターに相談することができま

■申込・問合せ先
ひとり親サポートセンター
☎ 0948・21・0390

司法書士による

多重債務電話相談

多重債務(借金)に関する問題について司法書士が電話で相談に応じます。相談会当日以降も同番号にて平日18時～20時に相談可能です。

■日時 3月27日(土)10時～16時
■相談電話番号
☎ 0570・783・544

☎ 福岡県司法書士会
☎ 092・722・4131

出張消費者相談

■日時 3月10日(水)10時～16時

■場所 応相談 ※要予約
☎ 行橋市広域消費生活センター
☎ 23・0999

補聴器相談(3月)

【犀川地区】

■日程 2・9・16・23日(火)

■場所 中央公民館(和室)

■時間 9時～10時

【豊津地区】

■日程 2・9・16・23日(火)

■場所 豊津公民館(会議室)

■時間 11時～12時

【勝山地区】

■日程 9・16・23日(火)

■場所 サン・グレートみやこ(和室)

■時間 13時～14時

☎ 子育て・健康支援課
☎ 32・2725



【編集後記】

犀川小学校のプログラミング授業の撮影に行き、グローバル化や情報化などの社会変化とともに教育も改革し続けていることを実感しました。今では小学生から英語やプログラミング教育が必須となっています。この先さらに10年後、今の暮らしや教育はどう変わるんだろうと、つい想像してしまいます。 慎

本当に1年が経つのが早い。それは充実しているからだと思っていたら、ときめきを感じなくなっているからだど知り、愕然としました。ドキドキワクワクを忘れてしまった大人の1年はあつという間に過ぎてしまふ。なんとも悲しい現実です。少しでも長く感じられるようにしなければ。 茅

お忘れではないでしょうか？

税金・保険料は納期内に納めましょう。

納付忘れのないように口座振替をご利用ください。

納期限を過ぎた場合は、延滞金がかかります。

※ご不明な点がありましたら、税務課へご連絡ください。

☎ 32・2515 (内線115・116)

今月の納期限 **3月31日(水)**

・後期高齢者医療保険料(第9期)



1 日も早いコロナ終息を願って



1月26日、株式会社リムファインの渡邊恵美子取締役会長（みやこ町出身）から新型コロナワクチン接種の際などに活用して欲しいと簡易型の検査ブースキット「リムファインブース」の寄附をいただきました。温かいご支援に心より感謝いたします。

この「リムファインブース」は、株式会社リムファイン（田村勝成代表取締役）が開発したもので、感染リスクの軽減が期待できる簡易型設備として注目されています。渡邊取締役会長は「感染拡大防止に役立てていただき、1日も早い新型コロナの終息を願っています」と話していました。

I CTで変わる学びの未来



1月18日、犀川小学校（5年生）でプログラミングの授業が行われました。児童たちは「Scratch（スクラッチ）」というソフトを使って正多角形の作図に取り組みました。「辺の長さが全て等しく、角の大きさも全て等しい」という正多角形の性質をもとに、試行錯誤しながら正四角形や正三角形などを作りました。「思い通りにプログラムが出来て楽しかった」と話す井中くんは、正100角形のプログラムにも挑戦し、短時間でプログラムの作成に成功していました。定規で描くよりも早く、正確な正多角形を描けることに驚いた児童もいたようです。

おいしい給食を紹介しています



みやこ町学校給食センターのフェイスブックをご存じですか？毎日の給食やセンターのさまざまな取組みが紹介されています。特に注目したいのが、メニューと一緒にその日の給食に使われているみやこ町産の材料が紹介されていること。「メイドインみやこプロジェクト」として地場産の材料を多く使っているからです。また、地場産野菜と生産農家を「地場産物だより」で紹介し、子どもたちや保護者に身近に感じてもらっています。ぜひ一度、フェイスブックをのぞいてみてください。



中学生からのまちづくりへの提言



勝山中学校の3年生が、みやこ町の将来のまちづくりについて町長に提案し、意見交換する「みやこ町長との座談会」が1月25日に勝山中学校で開催されました。生徒からはみやこ町総合計画のまちづくりの基本目標に沿って、テーマ別に5人から提案が行われ、それらの提案1つ1つに町長が丁寧に回答しました。

町の次代を担う子供たちからの魅力あるまちづくりへの提案を町政への参考とさせていただくとともに、生徒たちには、町政について関心を深め、地域に愛着と誇りを持っていただきたいと願っています。

会員募集

みやこ町の観光振興のために、ご協力をお願いします。

【年会費】 団体・個人 共に2,000円

令和3年度（令和3年4月～令和4年3月）会員を新規募集しております。
会員特典としまして、主催事業における会員割引の適用や主催イベントへの出店についての優先的なご案内などがございます。

【主な事業内容】

観光情報発信

ホームページやSNSによる、
観光・イベント情報や旬な話題
を提供しています。

観光プログラム企画

みやこの人・食材・スポット等
を活かした体験プログラムや
イベントを実施しています。

PR イベント出店

交流人口を増やすための取組と
して、特産品や観光PRの為の
出店等を行っています。

下記 QR コード
を読みとって
ください

公式ホームページほか、フェイスブック
・インスタグラム・ユーチューブで
みやこ町の情報発信中です！



Facebook



Instagram



Youtube



HP

〒824-0121 みやこ町豊津 80 TEL 0930-33-5771 Mail: miyako.tourist@gmail.com



みんなの図書館

中央図書館 ☎ 33-1040
 犀川図書館 ☎ 42-3330
 勝山図書館 ☎ 32-3455



休館日

中央図書館 毎週(火)
 犀川・勝山図書館 毎週(月)
 全館休館 毎月最終(木)
 開館時間 10時～18時

3月のもよおし

おはなし会

～絵本の読み聞かせや手遊びなど～

※事前の予約が必要です。(電話可)

※2歳以上のお子さんのマスク着用にご協力ください。

※時間を15分程度に短縮して実施します。

■土曜日のおはなし会 (対象 3歳くらいから)

中央・犀川図書館 毎週(土) 14時～

勝山図書館 毎週(土) 14時30分～

■ひよこのおはなし会 (対象 0～2歳くらい)

中央図書館 第2・第4(金) 10時30分～

4月から、おはなし会の日程・会場が変わります

★土曜日のおはなし会 第1・第3(土) 14時～

★ひよこのおはなし会 第2・第4(土) 11時～

会場は中央図書館のみ。犀川図書館、勝山図書館のおはなし会は3月で終了します。

ブックスタート

みやこ町では、4ヵ月児健診、12ヵ月児相談の際に絵本をプレゼントしています。

3月19日(金) 役場別館



図書館に花をいっぱい咲かせよう

図書館では「花」をテーマにした児童書の特別展示を予定しています。現在、展示用に折り紙などで折った花を募集しています。

みんな図書館を花でいっぱいにしましょう。



3月の特集コーナー

- 中央図書館「旅立ち」
- 犀川図書館「春、近し」
- 勝山図書館「ナゾトキはお任せ！名探偵」



寄贈 受付停止のお知らせ

図書館では、皆さんからの図書の寄贈を受け付けていましたが、当分の間受付を休止します。

毎月23日は「みやこ町子ども読書の日」

家族みんなで本を読み、楽しい時間を過ごしましょう

☆今月のおすすめ本☆



『はるのくさばなあそび』

はるになると、ぽかぽかになって、くさや花がたくさんはえてきますね。まいにち見ているくさばなで いろんなあそびが できますよ。

この本をひらいて いろんなくさばなに ふれてほしいです。たのしいよ。

佐野 高太郎／写真 ひさかたチャイルド 2018年刊行

3月

HAPPY BIRTHDAY

発行月に1歳のお誕生日を迎えるお子さんの写真を掲載します。



令和2年3月25日
木原 零弥ちゃん

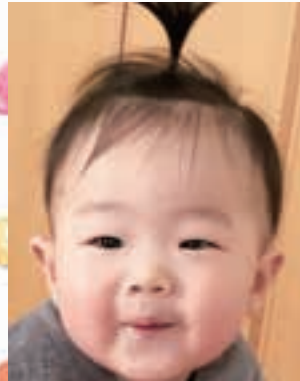

令和2年3月26日
石田 蒼太郎ちゃん



令和2年3月31日
塚里 風太ちゃん

※掲載は保護者からの申請をもとに行っています。
※旧字体などについては、常用漢字表の通用字体を用いて表示しています。

新型コロナウイルスワクチン接種について

みやこ町では、現在、新型コロナウイルスワクチン接種を安心かつ適切に実施するため、接種体制などの準備をすすめています。

新型コロナウイルスワクチンは、医療従事者、高齢者などから順次接種を開始する予定です。対象者となる人には、事前に接種に必要なクーポン券（接種券）をお送りします。国の接種スケジュールが変更する場合がありますので、ご自身の順番が来るまでお待ちください。今後、接種開始時期、接種場所など、決まり次第、広報などを通じて随時お知らせします。皆様のご協力をよろしくお願いします。

■問合せ先 子育て・健康支援課 ☎ 32-2725

みやこの農

業をささげよう

ほしの
星野 道子さん (飛松)

8年前、農業を始めるために福岡市からみやこ町へ移住した星野さん。黒田のハウスでいちごを栽培している。

漠然と「農業がやりたい」と考え「10年ほどかけてこつこつと準備を進め、主人を口説き落とす」と笑う。「主人は私が本当に農業で生きていく覚悟があるのか見ていたのだと思う」。反対していた両親も、祖母のふる里である勝山ならばと最後は納得してくれた。

2年間、新規就農研修生として野菜作りの技術や経営について学ぶ。その間にご主人

はサラリーマンをやめ、準備を始めた。もともといちごハウスがあった土地を購入し、自力でハウスの修理もした。「高いところ好きなんで」とあっけらかんと話す。

農業でも近所でも多くの人に支えられているという星野さん。その人懐っこい笑顔が人を惹きつけるのだろうか。「みやこ町は人が温かく皆よくしてくる」。知らない土地での人とのつながりは何もにも代えがたい財産だ。

「星の農園」としての1年目の収穫は、満足のいくものではなかった。でも今はいちご

この状態を見て、どんな手を加えてやれば良いかわかるようになったという。「でも、まだまだ」とどこまでも謙虚だ。まずは、あまおうを極めて地固めをしたいのだから。

いちご栽培は1年を通して休みがない。趣味の合気道も今はやっていない。「まだ納得できる農業ができてないの、趣味はまだまだ」と農業一筋。「でも好きだから続けられる」と話す。今年は天候にも恵まれ、例年になく順調に育っている。しかし、人間万事塞翁が馬。油断せず丁寧



▲ご主人と2人で9棟のハウスを切盛り



▲ミツバチは欠かせないパートナー

