

広報みやこ



新型コロナウイルス感染予防 オリジナルうちわ配布中

うちわには、「3密」の回避や、マスクの着用、ソーシャルディスタンスなど感染予防についての説明とイラストが描かれています。

役場本庁・別館、豊津支所、犀川支所の窓口に設置していますので、ご自由にお持ち帰りください。

2020

8

<http://www.town.miyako.lg.jp/>

みやこ町

検索

クリック!!

あなたの家にもやって来る 元気な未来づくり商品券

新型コロナウイルス感染症拡大に伴う町独自の経済対策事業として、町内の消費喚起および町民の生活を支援するため、「元気な未来づくり商品券(1人あたり10,000円分(500円券×20枚綴り))」を発行します。



問 観光まちづくり課内コールセンター ☎ 0120-385-885

POINT ① 1人あたり10,000円分!

8月1日現在、みやこ町の住民基本台帳に登録がある人1人あたり10,000円分の商品券を発行します。(500円券×20枚)

POINT ② 申請書が届く→必要事項を記入し投函

8月上旬に役場から郵送されてくる申請書に必要事項を記入し、返信用封筒に入れポストに投函する。

POINT ③ 8月中旬から商品券をお届け

簡易書留にて郵送されてきます。町内の多数の店舗で使用できます。

POINT ④ 使用期限は令和3年2月28日(日)まで!

商品券が届いたその日から使えます。使用期限までに使いましょう。おつりは出ません。たばこや商品券など使用できない品物があります。

ひとの動き

住民基本台帳から見る人口と世帯数
令和2年6月末現在

人口	19,282人 (-24)	[-357]
男	9,094人 (-4)	[-180]
女	10,188人 (-20)	[-177]
世帯数	8,548世帯 (-5)	[-48]

()は前月比、[]は前年同月比

元気な未来づくり商品券	2
みやこ町職員採用試験	3
戦争を語りつぐ	4
みやこ観光まちづくり協会	7
文化・健康講座受講生募集	8
各課からのお知らせ	10
体育生活	16
みやこの文壇	17
ほげんだより	18
子育て支援センター	19
投票区の見直し	20
ALT通信	21
インフォメーション	22
みやこの出来事	24
みんなの図書館	26
お誕生日おめでとう	27
みやこの農業をささげる	28

令和 2 年度

みやこ町職員採用試験

専門試験を廃止し、人物重視の試験を実施します。

■試験区分・採用予定人数

一般事務職（大卒程度） 5 人程度

一般事務職（高卒程度） 3 人程度

・「大卒程度」「高卒程度」とは、試験の程度を示すもので学歴により受験を制限するものではありません。

■受験資格

試験区分	受験資格
大卒程度	平成 2 年 4 月 2 日～ 平成 11 年 4 月 1 日生まれの人
高卒程度	平成 11 年 4 月 2 日～ 平成 15 年 4 月 1 日生まれの人

・日本国籍を有しない永住者および特別永住者も受験できません。

・地方公務員法第 16 条に規定する欠格条項に該当する人は受験できません。

■試験日程

区分	日程	試験内容
1 次試験	9 月 26 日 ^④ ～ 28 日 ^⑤ の いずれか 1 日	面接試験
2 次試験	10 月中旬（詳細は 1 次試験 合格者へ通知）	性格・ 能力検査
3 次試験	10 月下旬（詳細は 2 次試験 合格者へ通知）	作文・ 面接試験

※新型コロナウイルス感染症の影響により日程などが変更になる可能性があります。

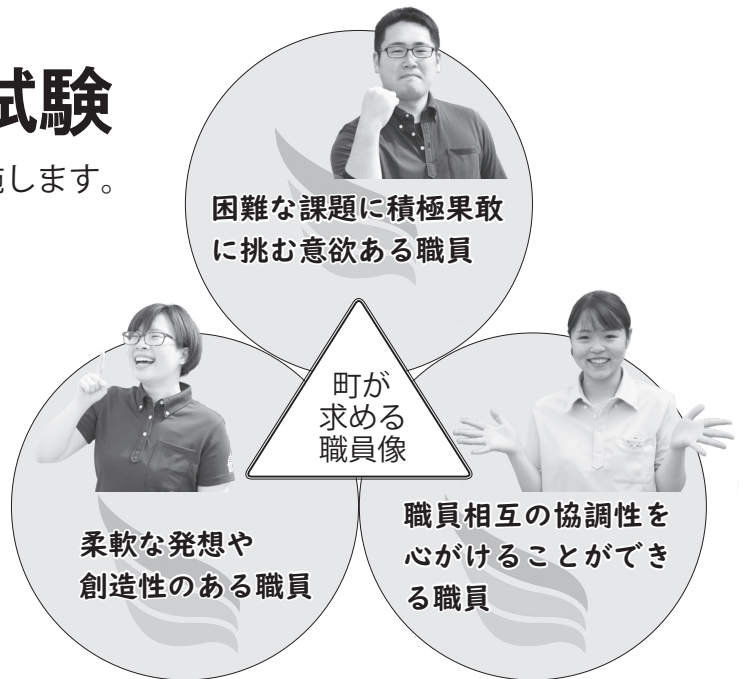

■申込受付期間 8 月 11 日^④～ 9 月 4 日^⑤

・持参 受付時間/平日 8 時 30 分～ 17 時

・郵送 必ず「採用試験関係書類在中」と朱書きし簡易書留で提出
9 月 4 日^⑤消印有効（ただし書類が完備されているものに限る）

■試験要綱・申込書などの入手方法

・窓口 総務課（役場 2 階）

・インターネット みやこ町ホームページ

・郵送 封筒の表に「採用試験申込書請求」と朱書きし、140 円切手を貼った宛先明記の返信用封筒（A4 サイズが入る大きさ）を同封して請求

■申込書の請求・提出先

〒 824-0892 みやこ町勝山上田 960 番地

みやこ町役場 総務課人事係

※犀川・豊津各支所では受付しません

私たちと一緒に日本一元気なみやこ町をつくりませんか？



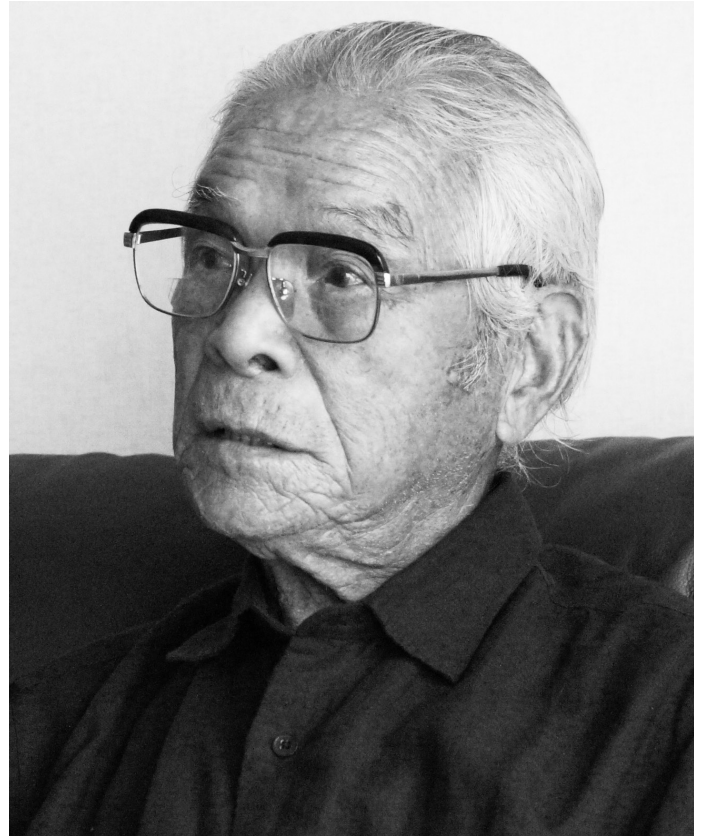

梅本 正さん（勝山松田）

今は本当によい時代になった

戦中、戦後の経験を後世に

戦死した兄

昭和14年、日本は中国との戦争下にあった。当時19歳の兄は徴兵検査を受け、大日本帝国陸軍（広島鎮台）に入隊することとなった。

出兵の日の朝、村人による壮行会が行われた。村長が挨拶し、村人みんな

で万歳して送り出される兄の姿を当時の私は誇らしく感じていたが、今改めて考えてみると、国や国民を守るためとはいえ、立派に育ったわが子を戦地へ送り出す両親の気持ちはいかばかりだったか、想像すると言葉を失う。

その後、家族で兄を下関駅まで見送りに行ったが、その日を最後に兄は

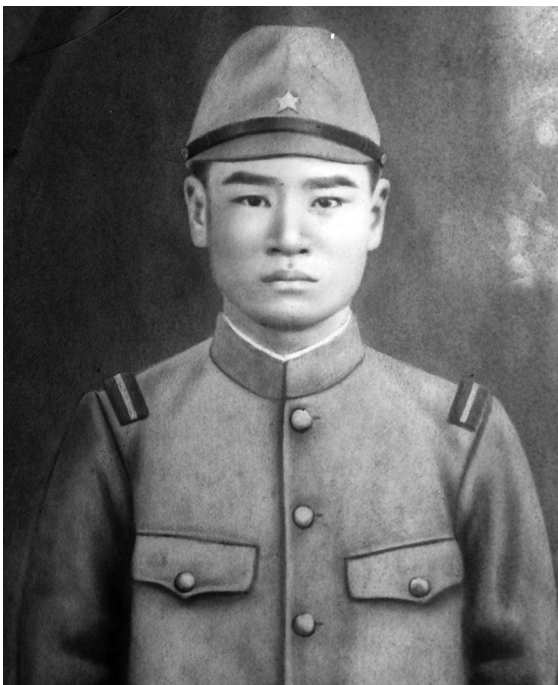

梅本 信雄さん（享年22歳）

勝山松田生まれ。福岡県立京都農学校（現在の行橋高校）卒業後、小倉陸軍造兵廠に勤める。昭和14年に大日本帝国陸軍に入隊。昭和17年1月10日、フィリピンで戦死。

昭和4（1929）年1月13日生

6人兄弟の次男。幼くして弟を亡くし、兄は22歳という若さで戦死。昭和33年4月、勝山町役場へ入職。昭和62年から平成7年まで勝山町助役を務め、平成11年から平成18年まで勝山町長を務める。

日本がポツダム宣言を受諾し、第二次世界大戦が終結して今年で75年。実際に戦争を体験した人々の高齢化により、戦争の悲惨さを次世代に伝えることのできる「語り部」は年々減っていく一方です。みやこ町からも多くの人が戦地に赴き、929人ものかたが、再び故郷に戻ることはありませんでした。少しでも多くの人に、今の平和な時代は多くの人の犠牲の上に築かれていることを知ってもらいたい、と特集を続けています。

戻らなかった人、一人ひとりに家族や大切な人がいたこと、やりたいことがあったこと、そのことを私たちは決して忘れてはいけません。戦争の悲惨さや、当時の人の想いを風化させないために、帰らなかった大切な人を持つかたに貴重なお話を聞きました。



実家の仏間に飾られている
戦死した兄と、靖国神社の写真



兄の遺品の印鑑
名前を彫り替えて今でも使っている



帰って来ることはなく、昭和17年1月10日、フイリピンで戦死したとの知らせが届いた。当時22歳。入隊して3年くらいであった。

戦死の報が届いて間もなく、村では村葬が執り行われ、政府の高官や現地の部隊長も兄のお悔やみに駆けつけてくれた。

兄の遺品として残ったものは、万年筆と水牛の印鑑が1つだけ。印鑑は名前を彫り替え今でも私が使っている。

勉強は二の次

昭和17年、私は今の育徳館中学に入學。食べ物はない、着るものは着の身

着のまま、学校からは軍事教練用に布製の靴が配られた。

当時、各学校には将官が配属され、週に2日、2〜3時間程度、軍事教練が行われていた。教練で男子は、三八

式歩兵銃の操作や、白兵戦を想定した銃剣術を、女子は長刀を習った。銃は、操作、分解、組み立ても習い、ほとんど毎回教練の日は磨き、3年生になると実弾を使った訓練も行われた。

学校に行っても授業はほとんど行われていなかった。若者は兵隊として軍に入隊するため、その下の年代は、地域の労働力不足を補うために農業などの加勢にいらっていた。春、秋は勤労奉仕として、麦刈り、麦蒔き、稲刈り

などを行った。私の家は百姓をしていたこともあり見様見真似で覚えていたが、全く農業を知らない町の人らは大変だったと思う。

死の恐怖

第2次世界対戦終盤の昭和18年、大學生は全員学徒出陣で戦場へと向かい、中学3、4年生は全員学徒動員で仕事に出された。同級生の中には、大刀洗の飛行場や、荻田の工場で働く子もいたが、私は、国鉄の小倉工場、昔は工機部と呼んでいたが、そこで9月から5月までの9カ月間、旋盤でナットを作らされた。

6月からは新しく新田原に小倉工場の分工場ができたため私たち遠隔地の学生はそこで働くことになった。新工場といってもバラック建てで、旋盤の機械を数台据えているだけの簡易なもの。近くには築城基地があった。

昭和20年8月7日、米軍機による築城基地とその周辺地域への大規模空襲が行われた。すぐ頭上をグラマン戦闘機が低空で次々と通過。工場から一目散に飛び出し、松林まで逃げ込んだが、容赦ない機銃掃射に死の恐怖で体の震えが止まらなかった。築城基地からは応戦する様子はなく、一方的な攻撃により、基地と周辺地域が壊滅的な状態となった。

長崎への想い

昭和20年8月9日、長崎に原子爆弾が投下された。戦後に知ったことだが、長崎原爆の第1目標は、西日本最大の兵器工場があった福岡県の小倉、現在の北九州市であったが、視界不良により目標地が変更となったこと。もし、小倉に落とされていれば私たちの同級生も相当亡くなったことになる。そうしたこともあって、私と、同級生らと小倉にいる人らとで毎年8月に長崎の人の慰霊祭を行っていた。

戦後の日本

昭和20年8月15日正午、終戦を告げる玉音放送を工場で聞いた。はつきり



勝山公園（北九州市）内にある
原爆犠牲者慰霊平和祈念碑

とは聞き取れなかったが、やっと戦争が終わったんだという気持ちと同時に、この先日本はどうなっていくんだろうという不安を感じた。

戦後は物資がなく、満足に食べ物も食べられなかった。私たち田舎の農家は幾分ましだったのかもしれないが、米を求めて小倉方面から田舎に買い出しにくる人もいた。裕福な人が立派な服や着物、革靴を持ってきて、それをお米と交換していった。里芋のツルを切って捨ててあったものでさえも譲ってくれと言ってきた。硬くて到底食べることができないと伝えてもそれでもいいからと。

伝えたいこと

戦中、そして戦後間もない頃は自分がどう生きていくのかを選ぶことができない時代であった。

多くの人生の可能性を無残に奪い去ってしまう戦争は、いかなることがあってもするべきではない。

私は、人は人のためにあるべきだと思っている。相手を尊重すること、命を大切にすること。人が人のことを尊く思う世界になれば戦争は起こらない。後世の人たちには、そうあり続ける世の中を今も、この先も築いていって欲しいと伝えていきたい。

問 行政経営課 政策推進係 ☎ 32-2511

犀川地区小学校跡地の活用希望者を募集します

■募集期間

8月3日(月)～31日(月)必着

※申込書類は、行政経営課で配布または町のホームページからダウンロードしてご利用いただけます。



町ホームページ

■応募可能な事業者

一般の事業者および団体であり、次のいずれにも該当しない者

- ① 宗教活動・政治活動
- ② 周辺住民に係る公共の福祉を著しく害するおそれがある
- ③ 暴力団（暴力団員による不当な行為の防止等に関する法律第2条第2号に規定する暴力団をいう。）が関与し、または暴力団に便宜を供与するおそれがある

■活用条件

※①、②は必須、③～⑤はいずれかに該当すること。

- ① 長期にわたって利活用案が実施できるが見込めるもの
 - ② 建物・敷地の管理は使用者で行うこと
 - ③ 地域間や多世代間の交流を促進するなど、新たな賑わいの創出につながるもの
 - ④ 地場産品の活用や地元雇用の創出など地域経済を活性化させるもの
 - ⑤ 教育・福祉・医療・保健の連携が図れ、地域住民の健康増進に寄与するもの
- ※施設の見学を希望する場合は、行政経営課までご連絡ください。

旧柳瀬小学校



① 昭和48年 ② RC 2階建
③ 8,861㎡ ④ 1,537㎡

旧上高屋小学校



① 平成元年 ② RC 平屋建
③ 3,729㎡ ④ 695㎡

旧城井小学校



① 昭和47年 ② RC 2階建
③ 5,961㎡ ④ 1,205㎡

① 建築年 ② 構造
③ 敷地面積 ④ 延床面積



会員募集

みやこ町の観光振興のために、ご協力をお願いします。

一般社団法人みやこ観光まちづくり協会について・・・

みやこ町及びその周辺地域の自然、景観、文化、歴史、産業などの資源を活用し、みやこ町の魅力を高め情報発信していくことで、人々との交流を促進し、豊かで活気のある地域社会を創造し、「まちづくり」に寄与することを目的としています。

【主な事業内容】

観光情報発信

ホームページや SNS による、観光・イベント情報や旬な話題を提供しています。

観光プログラム企画

みやこの人・食材・スポット等を活かした体験プログラムやイベントを実施しています。

PR イベント出店

交流人口を増やすための取組として、特産品や観光 PR の為の出店等を行っています。



～ 会員特典 ～

- ・ 主催事業において、会員割引の適用をさせていただきます。
- ・ 主催イベントへの出店について、優先的にご案内させていただきます。

【年会費】

法人・団体・個人 共に2,000円

入会についてのお問合せは・・・ 一般社団法人 みやこ観光まちづくり協会

TEL 0930-33-5771 【9:30-16:30】休：月曜日（月曜日が祝日の場合は翌日）

文化・健康 講座

受講生を募集します

誰でも、いきいきと自分らしく生きがいのある人生を送りたいものです。

そのためのお手伝いできればと教育委員会生涯学習課では、各種講座を開催します。

申込期間：8月11日(火)～8月20日(木)

問合せ先・申込先

「01」～「07」は、サン・グレートみやこ ☎ 32-5540

「08」は、豊津公民館 ☎ 33-3115

※応募者が定員を超える場合、新規受講者を優先します。

※応募者が半数に満たない場合、講座を中止することがあります。

※新型コロナウイルス感染症拡大防止のため、事業内容や日程などが変更または中止になる場合があります。

01 呼吸法と姿勢のヨガ教室



対象：町内在住者（定員10名）

日程：9月～3月の
第2・4木曜日（計14回）

時間：13時30分～15時

内容：ヨガの呼吸法により、やさしいポーズで体を動かします。（講師：木村光美さん）

料金：無料

会場：サン・グレートみやこ 2階和室

02 初めての大正琴教室



対象：町内在住者（定員8名）

日程：9月～3月の
第1・3金曜日（計14回）

時間：13時～14時30分

内容：大正琴の演奏教室。楽器は初めてという方でも気軽に楽しく始められます。（講師：三好けい子さん）

料金：毎月500円（大正琴リース代金）

会場：サン・グレートみやこ2階会議室

03 バラエティーにとんだ料理教室



対象：町内在住者（定員20名）

日程：9月～3月の
第2火曜日（計7回）

時間：10時～12時

内容：食べる人を飽きさせない種類や変化に富んだ料理と一緒に作ります。（講師：相浦佳代子さん）

料金：毎回1,000円程度（材料費）

会場：サン・グレートみやこ2階調理室

04 椅子に座って棒体操教室

対象：町内在住者（定員10名）

日程：9月～3月の第2・3月曜日（計14回）

時間：9時30分～11時

内容：椅子に座ったまま棒を使ってストレッチや軽い運動などを行います。（講師：吉村ヤス子さん）

料金：無料

会場：サン・グレートみやこ2階会議室



05 さき織 エコでコースターづくり教室

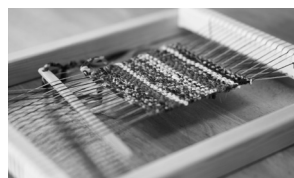

対象：町内在住者（定員8名）
日程：9月8日～10月6日
の毎週火曜日（計4回）
時間：13時30分～15時30分

内容：さき織で4種類の手作りコースターを作ります。

（講師：工房あふひなた 木附 富佐子さん）

料金：1回300円程度（材料費）

会場：サン・グレートみやこ2階研修室

06 古着でリメイク教室



対象：町内在住者（定員6名）
日程：9月7日～10月19日
の毎週月曜日（計6回）
時間：13時30分～15時30分

内容：もう着なくなった服やズボンを使って、カバンや帽子をリメイクします。（講師：亀田 二重さん）

料金：無料

会場：サン・グレートみやこ2階研修室

07 布でぞうりと小物づくり教室



対象：町内在住者（定員12名）
日程：9月10日～10月15日
の毎週木曜日（計6回）
時間：10時～12時

内容：布からぞうりや小物を作ります。

（講師：岩城 美恵子さん、濱田 ユリ子さん）

料金：無料

会場：サン・グレートみやこ2階和室

08 体幹トレーニング教室



対象：60歳以上の
町内在住者（定員30名）
日程：9月～11月の
毎週木曜日（計10回）
時間：14時～15時30分

内容：軽い運動やストレッチなど（講師：日本健康運動指導士会福岡県支部指導員）

料金：無料

会場：豊津公民館 大ホール

ケアトランポリン体験会参加者募集

高齢者の人でも安全に楽しく運動をはじめられる「ケア・トランポリン」。介護予防や健康寿命を伸ばす効果が期待される運動として、近年注目を集めています。手すり付きの1人用のトランポリンを使ってインストラクターが指導しますので、無理なく運動することができます。

新型コロナウイルス感染予防には十分に留意しながら、今回、勝山地区において、「ケア・トランポリン体験会」を開催します。どなたでも参加できますので、お気軽にお申し込みください。



日時：9月9日(水) 10時～11時30分

会場：役場別館 会議室1

募集人数：16名程度（3密をさけるため少人数で行います）

指導：日本ケア・トランポリン協会のインストラクター

料金：無料

申込期限：8月28日(金)

申込先：保険福祉課 高齢者支援係 ☎ 32-3377

☎ 32-2516 (内線 132) 保険福祉課 医療保険係

65歳以上の人の 後期高齢者医療への加入について

後期高齢者医療へは、全ての人が満75歳の誕生日から加入します（生活保護受給者を除く）。

ただし、**65歳以上で、次の要件を満たす人は申請することで後期高齢者医療に加入**できます（申請しなければ加入できません）。

■加入要件（生活保護受給者は対象となりません）

- ▶障害基礎年金が1級、2級の人
- ▶身体障害者手帳が1級～3級の人
- ▶身体障害者手帳が4級の音声、言語機能障害の人
- ▶身体障害者手帳が4級の下肢障害の人のうち一部の人
- ▶精神障害者保健福祉手帳が1級、2級の人
- ▶療育手帳が「A」の人
- ▶その他診断書などにより後期高齢者広域連合が認定した人

※65歳以上の人は、申請後認定を受けた日から後期高齢者医療の対象となります。

※加入により、病院で支払う一部負担金や保険料などが変更になります。

※申請方法など詳しくはお問合せください。

☎ 32-2510 (内線 126) 住民課 生活環境係

お盆期間の ごみ・し尿収集日程のお知らせ

ごみの収集

指定された日時・場所を守って出しましょう。

※朝8時までに指定された場所に出してください。

8時以降に出すと収集されない場合があります。

■燃えるごみ、プラスチック製容器包装

日程	全地区
8月13日(㊦)～16日(㊧)	収集日程どおり

■粗大ごみ 収集日程どおり

■資源ごみ 通常どおり

※犀川地区のプラスチック製容器包装は、資源ごみとして回収します。

し尿の収集

日程	勝山地区	豊津地区	犀川地区
8月13日(㊦)	通常どおり		休み
14日(㊧)	休み		
15日(㊨)	休み		
16日(㊩)	休み		

※お盆前は混雑するので早めに連絡をお願いします。

【各地区のし尿収集業者の連絡先】

- 勝山地区 日豊清掃センター ☎ 22-3303
- 豊津地区 豊津衛生 ☎ 33-2288
- 犀川地区 松本環境サービス ☎ 42-2939

☎ 32-2511 (内線 233・234) 財政課 管財係

公共工事の入札結果をお知らせします

番号	入札日 6月18日	落札業者名	落札金額
1	西甲塚他7団地解体工事設計業務	(有)杉設計 みやこ営業所	2,219,000
2	林道中屋敷線維持工事	ミヤコ工業	1,666,000
3	丁ノ町・池ノ下線道路改良工事	(株)コウダイ建設	2,080,000
4	消防用設備等点検業務委託	第一警備保障(株)行橋支社	1,874,000
5	国土調査地積測量等業務	大和コンサル みやこ営業所	18,900,000

※落札金額に消費税等相当額を加えた金額が契約金額になります。

☎ 32-2512 (内線 242) 観光まちづくり課 まちづくり推進係

令和3年度 コミュニティ助成事業を募集します

(一財)自治総合センターでは、宝くじの社会貢献広報事業として、地域や組織が実施するコミュニティ活動の充実・強化を図るため、特定の要件、内容に該当するコミュニティ事業への助成を行っています。

申請を希望する団体は、8月26日(金)までに観光まちづくり課までご相談ください。

■助成対象団体 町が認めるコミュニティ組織など

■主な助成内容・金額等 (1件につき10万円単位)



▲平成30年度実施の下黒田公民館

事業の種類	助成内容	助成金額
一般コミュニティ助成	コミュニティ活動に直接必要な設備などの整備に関する事業 <対象外> 建築物、消耗品など	100万円～250万円
コミュニティセンター助成	コミュニティセンター、自治会集会所などの建設整備に関する事業 <対象外> 土地の取得、造成に要する経費、既存施設の購入、撤去経費など	対象総事業費の6割以内(限度額1,500万円)
青少年健全育成助成	スポーツ・レクリエーション活動や文化、学習活動、コミュニティ活動のイベントに関する事業(主に親子で参加する事業)<対象外> 備品、消耗品など	30万円～100万円

■注意事項

- ・来年度事業の実施については、今年8月以降に(一財)自治総合センターから発表予定のため、事業が実施されない場合や変更になる場合があります。
- ・助成の決定は、(一財)自治総合センターが行います。
- ・申請すれば、必ず助成されるものではありません。
- ・コミュニティ団体には、一定の要件があります。

☎ 32-2511 (内線 233・234) 財政課 管財係

町有物件を売却します

■売却方法 一般競争入札による

- ・町があらかじめ決めた最低売却価格以上で、最も高い価格をつけた人に売却する方法です。

■売却物件

- ・住所 みやこ町豊津73-1(地目:宅地)
- ・面積(土地)283.72㎡(建物)83.02㎡(3DK)
- ・構造 木造瓦葺平家建・建築年 昭和59年
- ・その他 上下水道完備

■最低売却金額 3,500,000円(土地+建物)

■現地説明

- ・日時 8月8日(土)9時～10時30分
- ・場所 現地(豊津73-1)

■申込方法

- ・所定の申込書に必要事項を記入し、資格証明または身分証明、納税証明書、住民票(個人の場合)を添えて財政課管財係へ提出

※実施要領などの入札に関する詳しい資料は、財政課管財係で配付します。

■申込期間 8月3日(月)～21日(金)

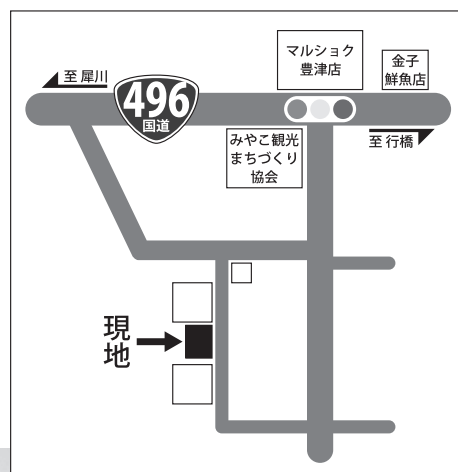

【外観】



☎ 32-2725 (内線 147) 子育て・健康支援課 子ども未来係

**ひとり親のご家庭へ
大切な届出をお忘れなく！**

8月は児童扶養手当・特別児童扶養手当の
現況届・所得状況届の提出月です。

この届出は、受給者などの前年の所得や8月1日現在の児童の養育状況などを確認し、引き続き8月以降も受給できるかどうかを確認するための届出です。

受給資格のある人へは7月末に手続きの案内を送付していますので、必ず期間内に提出してください。

期間内に届出がないと、受給資格があっても8月分以降の手当を受けられなくなります。

- 受付期間
児童扶養手当 8月3日(月)～31日(月)
特別児童扶養手当 8月12日(水)～9月11日(金)
- 受付場所 子育て・健康支援課

☎ 32-2516 (内線 132) 保険福祉課 医療保険係

**ひとり親家庭等医療証をお持ちの人へ
医療証の更新手続きが必要です**

ひとり親家庭等医療証の有効期限は9月30日(水)です。
対象者には、更新案内を送付していますので、申請書が届いたら更新の手続きにお越しく下さい。新しい医療証は、要件などの審査後の9月下旬にお送りします。

- 受付期間 8月5日(水)～21日(金)
- 受付場所 保険福祉課

☎ 32-2510 (内線 121) 住民課 住民係

**マイナンバーカード
臨時窓口を開設します**

※電話で予約してご利用ください。

- 日時 8月23日(日)9時～15時
- 場所 住民課(役場本庁のみ)

申請	顔写真を撮影し、マイナンバーカード申請の手続きのお手伝いをします。 【持参するもの】 ・本人確認書類(※) ・個人番号カード交付申請書
受取	申請したマイナンバーカードを受け取れます。 【持参するもの】 ・本人確認書類(※) ・交付通知書(ハガキ) ・通知カード ・認印
更新	マイナンバーカードに組み込まれている電子証明書の更新手続きができます。 【持参するもの】 ・マイナンバーカード ・本人確認書類(※) ・有効期限通知書

(※) 本人確認書類

- ①顔写真付きのもの・・・1点
運転免許証、パスポート、身体障害者手帳など
- ②①がない場合は、次のいずれか・・・2点
健康保険証、医療証、介護保険証、年金手帳など

一部窓口業務の時間延長について

8月6日(水)、20日(水)、の2日間、窓口の業務時間を延長し、次の業務を行います。
ただし、他の市町村や関係機関に確認を要するものなど、内容によっては、手続きが当日に完了しない場合がありますので、ご了承ください。※本庁のみの受付

業務の名称	所管課	延長する日時	
児童扶養手当および特別児童扶養手当の現況届	子育て・健康支援課 ☎ 32-2725	8月6日(水) 8月20日(水)	17時～19時
ひとり親家庭等医療証の更新手続き	保険福祉課 ☎ 32-2516		
上記の現況届および更新手続きに必要な住民票または戸籍証明書の発行業務	住民課		
マイナンバーカード交付事務(受取通知が届いた人のみ)	☎ 32-2510		

☎ 32-2725 (内線 147) 子育て・健康支援課 子ども未来係

ひとり親のご家庭へ ひとり親世帯臨時特別給付金

新型コロナウイルス対策として、ひとり親世帯を支援するため、給付金を支給します！

1. 基本給付 児童扶養手当を受給しているひとり親世帯などへ給付

■給付の対象

- ①令和2年6月分の児童扶養手当を受給する人
- ②公的年金などを受給し、令和2年6月分の児童扶養手当の支給が全額停止された人（※遺族年金、障害年金、老齢年金、労災年金、遺族補償など）
- ③新型コロナウイルス感染症の影響を受けて収入が児童扶養手当を受給している人と同じ水準になった人

■給付額 1世帯 50,000円

※第2子以降がいる場合1人につき30,000円上乗せ

■受給手続き

- ①に該当する人は申請不要。8月下旬に児童扶養手当と同じ口座に振り込みます。
- ②、③に該当する人は申請が必要。申請書に必要事項等を記入し子育て・健康支援課へ提出してください。

2. 追加給付 新型コロナウイルス感染症の影響を受けて収入が減少している人へ給付

■給付の対象

基本給付の対象のうち①または②に該当する人で、新型コロナウイルス感染症の影響を受けて収入が大きく減少した人

■給付額 1世帯 50,000円

■受給手続き

申請書に必要事項を記入し子育て・健康支援課へ提出してください。

■問合せ先

福岡県福祉労働部
児童家庭課
児童扶養手当係
☎ 092-643-3259



おわびと訂正

広報みやこ7月号の5ページに記載した国民健康保険『医療費の抑制にご協力を』において、一人あたりの医療費(みやこ町)に誤りがありました。正しくは417,775円です。おわびして訂正します。

☎ 32-2515 (内線 113) 税務課 住民税係

新型コロナウイルス対策 税の減免制度ができました

新型コロナウイルス感染症の影響で収入が減少し、国民健康保険税・介護保険料・後期高齢者医療保険料の納付が困難になった人は、申請により減免される場合があります。減免に関する手続きや対象者、減免される割合などは7月に郵送している令和2年度分保険料(税)の通知に同封しているお知らせや町ホームページをご覧ください。

☎ 32-2512 (内線 241) 観光まちづくり課まちづくり推進係

みやこ町特別定額給付金 申請は8月11日まで

みやこ町特別定額給付金の申請期限は、8月11日④までです。申請が済んでいない人は、期限までに申請してください。申請期限を過ぎると給付できませんのでご注意ください。

問特別定額給付金コールセンター ☎ 0120-385-885

☎ 32-6003 (内線 442) 上下水道課 業務係

上下水道使用料の納付には 口座振替が便利です

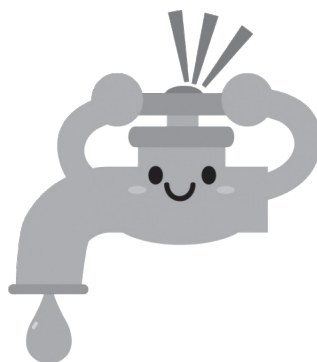

水道・下水道使用料金の支払いは、「みやこ町口座振替依頼書(自動払込利用申込書)」を提出することで口座振替へ変更できます。

口座振替に変更しておけば、納期のたびに支払いに行く手間が省けて大変便利です。

■申込方法

「使用料納付書」「預貯金通帳」「通帳使用印」を用意し、「口座振替依頼書」に必要事項を記入・押印のうえ、該当金融機関または上下水道課へ提出してください。



☎ 32-2516 (内線 138・139) 保険福祉課 福祉係

敬老祝金の支給方法が変わります

みやこ町では、高齢者の皆さんの長寿を祝って敬老祝金を支給しています。

今年度の支給方法は、新型コロナウイルス感染症による感染拡大を防止するために、本人名義の口座へ振込とします。つきましては、対象者には事前に申込書一式を送付しますので、期日までに口座情報の返送をお願いします。

- 支給方法 口座振込 (本人名義に限る)
- 支給通知書発送予定 8月上旬
- 口座登録返送締切 8月31日④ (必着)
- 受給資格および金額 令和2年4月1日現在みやこ町に1年以上住所を有し、9月1日現在もみやこ町に住所を有する下記の表に該当する人

年齢	生年月日	祝金 (円)
101歳以上	大正 8年4月1日以前	50,000
100歳	大正 8年4月2日 ~ 大正 9年4月1日	100,000
99歳	大正 9年4月2日 ~ 大正10年4月1日	30,000
95歳	大正13年4月2日 ~ 大正14年4月1日	10,000
90歳	昭和 4年4月2日 ~ 昭和 5年4月1日	10,000
88歳	昭和 6年4月2日 ~ 昭和 7年4月1日	30,000
85歳	昭和 9年4月2日 ~ 昭和10年4月1日	10,000
80歳	昭和14年4月2日 ~ 昭和15年4月1日	10,000
77歳	昭和17年4月2日 ~ 昭和18年4月1日	30,000



■資格の喪失 受給者が、令和2年9月1日時点でみやこ町に住所を有さなくなったとき

■口座振込日 10月1日④

【注意事項】

- ①期日までに口座登録申込書の返送がなかった場合は、保険福祉課窓口での本人による現金受取になります (10月1日④ 10時から)。**支所での受取はできません。**
 - ・持参するもの 通知書、印鑑、本人確認書類 (免許証、保険証など)
 - ※やむなく代理人による窓口受取を希望する場合は、必要書類を送付しますので福祉係までご連絡ください。
- ②町税等に納期限を過ぎた未払金がある場合は、敬老祝金をもって支払いに充当しますのであらかじめご了承ください。

☎ 32-6014 (内線 422) 建築課 営繕係

若者向け住宅入居者募集

団地名	建築	間取	階数	床面積	家賃 (円)	備考
今里若者向け (犀川本庄)	H26	2LDK	2階	62.08㎡ (フラット)	35,000円	駐車場2台 エレベーター



- 申込期限 **8月4日(火)~13日(木)**
- 募集戸数 2戸
- 応募資格 ①配偶者がいること②夫婦の合計年齢が申込日において80歳以下であること③みやこ町に定住を希望すること④税金・使用料の滞納が無いこと⑤世帯の合計所得が月額158,000円を超えること⑥入居者およびその同居者が暴力団員ではないこと
- 申込方法 申込書に必要事項を記入し、添付書類を添えて建築課へ提出 (詳しくはお問合せください)

☎ 32-2512 (内線 251) 農林業振興課 農林業振興係

経営所得安定対策の産地交付金が決定しました

■**交付対象者** 水稲生産実施計画・水稲共済細目異動申告書・水稲品種別作付調査書および経営所得安定対策等交付金申請書の提出者。各取り組みに応じた必要書類の提出者。

■**作物の区分および交付単価** 作付け動向により、単価を調整する場合があります

区分	交付単価 (円/10a)	助成対象作物・取組
水田活用助成(二毛作)	15,000円	麦、大豆、飼料作物、そばの二毛作の作付
大豆振興助成(基幹作・二毛作)	12,000円	大豆の作付(単価は調整あり)
そばの作付助成(基幹作)	20,000円	そばの基幹作の作付
資源循環助成	13,000円	WCSを作付けした田に、WCSの供給を受けた家畜の堆肥を施肥する取組
複数年契約助成	12,000円	飼料用米の3年以上の契約に基づく作付
ちくしW2号作付助成 (基幹作・二毛作)	5,000円	小麦の“ラー麦”の作付
地産地消助成(基幹作)	10,000円	アスパラガス、いちご、カリフラワー、キャベツ、きゅうり、さつまいも、じゃがいも、白ねぎ、たまねぎ、トウモロコシ、トマト、なす、にんじん、にんにく、ねぎ、はくさい、ブロッコリー、ほうれんそう、れんこん、ロマネスコ
振興作物助成(基幹作)	13,000円	アスパラガス、いちじく、いちご、インゲン、えごま、えんどう、カリフラワー、キウイフルーツ、キク、キャベツ、きゅうり、ケイトウ、ごぼう、さといも、じゃがいも、白ねぎ、そらまめ、だいこん、たかな、たまねぎ、トウモロコシ、トマト、トレビス、なす、なばな、にんじん、にんにく、ねぎ、はくさい、パプリカ、ブロッコリー、ほおずき、ほうれんそう、レタス、れんこん、ロマネスコ
野菜、その他作物助成(基幹作)	12,000円	出荷実績のある、野菜、果樹、花きなど

※地産地消助成、振興作物助成、野菜、その他助成は上乗せ加算が可能です。

水田活用助成と大豆振興助成とちくしW2号助成は上乗せ加算が可能です。

※果樹などの永年性の木本性作物は、新植後5年目までのものが対象となります。

※助成対象水田は次の点を満たす必要があります。

- ・経営所得安定対策に定められた水田に助成対象作物を作付していること
- ・助成対象作物の収穫年度と同一年度に水稲の作付を行わない田であること(二毛作助成除く)

※国が示す運用等で、助成対象外となる場合があります。

※「自家消費」や「作り捨て」には交付できません。出荷・販売を行うことが必要です。



のり網を無償配布します

イノシシやシカなど有害鳥獣による生活被害、農林産物などの被害を防止するため、先着順で使用済みのり網(1.8m×18m)を無償配布します。

■**日時** 8月11日(火)・12日(水) 9時～12時

■**場所** 旧犀川支所裏

■**配布枚数** 1人につき10枚まで

※なくなり次第、終了となります。1日目で終了となる可能性もあります。



農業用廃プラスチックを回収します

次の日程で回収します。最寄りの場所へ持込んでください。

回収場所	日時(9時～14時)
JA 勝山ライスセンター	8月20日(木)
JA 豊津ライスセンター	8月18日(火)
JA 犀川ライスセンター	8月20日(木)

※廃農薬の回収は、令和3年1月を予定しています。

■**農業用プラスチックの回収** 一般容器などの回収はお断りします。持込みの際には、「産業用廃棄物収集運搬車」の提示や搬入者の氏名の確認が求められます。

■**費用** 農業者自身の負担金がありますのでご注意ください。

※不明な点など詳しくはお問合せください。

☎ JA 勝山アグリセンター ☎ 32-2612

JA 豊津アグリセンター ☎ 33-5713

JA 犀川アグリセンター ☎ 42-2584

行事予定

問 体育協会 ☎ 33-7001

※新型コロナウイルス感染拡大防止のため変更になる場合があります。

大会名	開催予定日	予定会場
みやこ町水泳大会	中 止	
みやこ町ジュニアバレーボール大会	中 止	
みやこ町夏季ソフトボール大会	中 止	
みやこ町町民チャリティゴルフ大会	中 止	
みやこ町小学生ソフトボール大会	9月12日(土)	豊津グラウンド
みやこ町秋季軟式野球大会	中 止	

みやこ町スポーツ推進委員たより

問 生涯学習課 体育係 ☎ 32-6006

みんなで楽しく遊ぼうデー！とふれあいスポーツ教室！の開催時期について

新型コロナウイルス感染拡大防止のため中止していましたが、「みんなで楽しく遊ぼうデー！」と「ふれあいスポーツ教室！」を10月から開催する予定です。

現在、皆さんに安心して参加してもらえるようにコロナウイルス対策を踏まえた種目を検討しています。詳しい日時や種目などは広報みやこ9月号に掲載します。



認知症になっても安心して暮らせるみやこ町をめざして

オレンジカフェ「よっちょいでみやこ」

にいらっしやい

心のいやしの場として、認知症の人やその家族はもちろん、どなたでも気軽にお立ち寄りください。

※新型コロナウイルス感染拡大防止のため、予約制とします。

- 開店日 8月24日(月) 10時～12時、13時～15時
- 定員 午前、午後各10人程度
- 場所 役場別館 介護予防室
- 参加費 1人100円(お茶・コーヒー代)
- 予約・問合せ先 保険福祉課高齢者支援係 ☎ 32-3377



No. 21

女子会サロン

◆場所 上高屋公民館
◆日時 毎月第1月曜日

【活動内容】

上高屋地区では月に1回、高齢者向けのサロン活動をしています、それだけでは物足りなくなってきた参加者の呼びかけで、女性だけの活動が始まりました。

物づくりや間違い探しなど、サロンでは取り組まない内容を中心に楽しんでいます。

お菓子や果物を囲み、おしゃべりも弾みます。

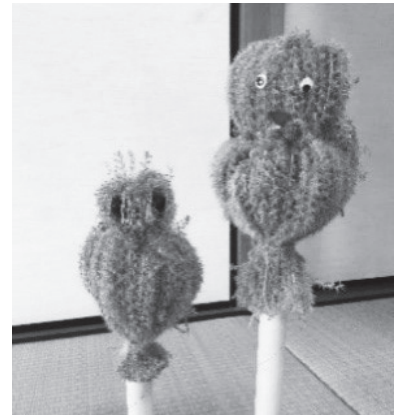

おしゃべりが盛り上がり、気づいたら夕方になっていた事もあるそうです♪

「私達の地区にもこんなお宝あるよ!」「こんな活動をしているので、取材に来てほしい!」などありましたら、お気軽にご連絡ください。

- ・ 保険福祉課高齢者支援係 ☎ 32-3377
- ・ 社会福祉協議会 (いこいの里) ☎ 42-1000

【こんな効果が!】

- * 情報交換
- * ストレス発散
- * 認知症予防
- * 介護予防
- * 閉じこもり予防
- * 生きがいつくり
- * お互いの安否確認・見守り

みやこの文壇 傑作選

豊津短歌会 詠題 「掃くまたは自由」

脚のしびれ嘆くはよそうつま立ちて
シート干せるは今日のよろこび
熊谷 千恵子

もち種をあずかり育て水をやる
農にはげみし時思いつつ
上田 すえよ

春風に万作の花散り敷くを
夫ははきおり朝な夕なに
歳納 幸子

早苗田にジャンプするよう梅雨の雨
燥ぐが如く早苗の揺れる
秋吉 光子

犀川畦道俳句会

新緑がとびこんでくる朝の窓
松尾 春楊

三月月の筋肉痛や豆ご飯
坂口 さつえ

淡々と生きる幸せ初夏の風
中原 みや子

とよつ俳句会

響き合ふ音の飴や夫婦滝
樋口 幸子

足止めて二の花愛でる菖蒲園
宮本 キクエ

初夏の木々のみどりの輝けり
高須賀 三起

勝山さくら句会

衿ゆるめ香は胸に満つ青田風
中野 節子

宿題の子らの育てしミニトマト
中村 三重子

青田風一日五便のバスを待つ
中野 カズ子



8月の健診・相談

	日にち	場所	受付時間	持参品
4・7カ月児健診	17日㊤	役場別館 (勝山)	13時10分～ 13時30分	母子手帳、アンケート用紙
12カ月児相談	17日㊤	役場別館 (勝山)	10時10分～ 10時30分	母子手帳、アンケート用紙 お母さんの尿
1歳半・3歳児健診 (対象者には通知します)	7日㊤	役場別館 (勝山)	13時10分～ 13時30分	母子手帳、アンケート用紙 3歳児はお子さんの尿

★「幼児フツ素塗布」は、しばらくの間休止します。

★新型コロナウイルス感染症感染拡大防止のため、内容が変更になる場合があります。
変更等が生じた場合は、個別に連絡します。

健康なんでも相談

生活習慣病のこと、食事・栄養のこと、こころのことなど、健康に関する
ことについて、保健師・管理栄養士が
相談に応じます。また、必要に応じて
専門機関も紹介します。一人で悩まず、
お気軽にご相談ください！

子ども発育相談

(子どもの発育・発達の個別相談)

日 程 電話でお問合せください
場 所 すどりの里(豊津)
時 間 予約制(1人40分程度の個別相談)
対 象 者 町内の乳幼児とその保護者
内 容 乳幼児の発育や発達面での相談など

要予約

受講生
募集!

食生活改善推進員養成講座

問 子育て・健康支援課 ☎ 32-2725

食生活改善推進員とは、食生活や生活習慣病予防について勉強し、地域の皆さんの「健康づくりの案内役」として食を通じた健康づくりを行うボランティアです。「私たちの健康は私たちの手で」をスローガンに、家族やご近所の人など身近な人たちへ食育と健康づくりの知識を広める、草の根活動を原点としています。

あなたもこの講座で「食と健康」について学び、食生活の改善に取り組んでみませんか。



■日程 9月15日㊤

10月 1日㊤・21日㊤、

11月 2日㊤・27日㊤、

12月10日㊤・22日㊤、

1月14日㊤・29日㊤、

2月 8日㊤ 全10回

■時間 10時～12時

※調理実習の場合は9時30分～13時

■場 所 犀川保健相談センター

※11月2日すどりの里、1月14日サングレートみやこ

■募集人数 10人(先着順)

■参加費 1,600円(調理実習費、テキスト代など)

■募集締切 8月31日㊤

■申込先 子育て・健康支援課



子育て支援センター

時間 各センター開放日の10時～15時（祝日・年末年始を除く）

※新型コロナウイルス感染症拡大防止のため、内容が変更になる場合があります。事前に問合せ先にご確認ください。

犀川

なかよしキッズ
in いこいの里

☎ 42-0733
毎週 月～金

8月19日㊦ 11時～12時
お誕生日会・身体測定

勝山

バンビーノ
in 認定子ども園
太陽の森

☎ 32-2176
毎週 月・水・木

8月5日㊦ 11時～12時
水遊び
※要予約（8月1日㊦～）

8月19日㊦ 11時～12時
スライムで遊ぼう
※要予約（8月1日㊦～）

8月27日㊦ 11時～12時
お誕生日会
※要予約（8月1日㊦～）

9月9日㊦ 11時～12時
手作りおもちゃ
※要予約（8月27日㊦～）

豊津

ぴよぴよキッズ
in すどりの里

☎ 33-4152
毎週 月・火・金

8月4日㊦ 11時～12時
泡遊びをしよう
場所 ポランのひろば
※要予約（7月31日㊦～）

8月25日㊦ 11時～12時
スイカ割りをしよう
場所 ポランのひろば
※要予約（7月31日㊦～）

※天候の都合により日程などを変更する場合があります。
※詳しい内容は各支援センターまでお問合せください。



◆くしゃみをした時 ◆急に立ちあがった時 ◆夜ねむっている時など

尿もれ ひん尿

困って
いませんか?

お気軽にご相談下さい!!



お客様ご自身に合わせた漢方薬をお選びします。

勝山薬舗 みやこ町 勝山黒田1084-1
☎ 32-2329

㊦平日8:30～18:00 ㊦㊦
㊦㊦8:30～11:00

大田薬品 築上町 東築城302
☎ 52-1922

㊦8:30～18:30 ㊦㊦㊦

【有料広告】

投票区の見直し

次回の選挙から変更になります。

選挙管理委員会 ☎ 32-6004

選挙管理委員会では、投票所施設（柳瀬小学校）の閉鎖に伴い投票区の見直しを行いました。次回の選挙から山鹿・崎山・柳瀬・大坂・大村区を中央公民館に統合し、投票区数を 10 投票区から 9 投票区に変更します。

新しい投票区・投票所・行政区一覧は、次のとおりです。

投票区	投票所	行政区
第 1	中央公民館	蔵持、上高屋、下高屋、下高屋団地、末江、八ツ溝、古川、久富、続命院、上本庄、桜台、中本庄、下本庄、今里、陽の里、大熊、喜多良、鑑畑、松坂、谷口、犀川園、木山、生立、花熊、山鹿、崎山、柳瀬、大坂、大村
第 2	下木井公民館	内垣、犬丸、下木井、上木井、横瀬
第 3	伊良原コミュニティセンター	下伊良原、上伊良原、扇谷、帆柱
第 4	諫山地区活性化センター	上矢山、米山、矢山、池田、岩熊、上河内、下河内、宮原、長川、長川団地、宮原団地、岩熊団地
第 5	上久保コミュニティセンター	上野、下田、新町、菩提、飛松、御手水、凶師、上久保 1、上久保 2、中久保、下久保、平尾、新町団地、上久保団地、三島団地、勝山苑、上野ヶ丘、鳥越、南陽台、箕田 2 の一部、箕田 3
第 6	役場別館	箕田 1、箕田 2 の一部、上田 1、上田 2、上黒田 1、上黒田 2、勝山、中黒田 1、中黒田 2、中黒田 3、下黒田 1、下黒田 2、小長田団地、勝山団地
第 7	節丸地区学習等供用施設	節丸上、節丸下、光富、新光富団地、西区、布引、上原、吉岡
第 8	豊津公民館	上坂、台ヶ下、台ヶ原、二月谷、緑ヶ丘、錦ヶ丘上、下荒谷団地、錦ヶ丘下、錦町上、錦町下、東甲塚、西甲塚、長養、彦徳、高崎、国分
第 9	祇郷地区学習等供用施設	綾野、下原、皆見、徳永、田中、有久、徳政、国作、惣社

1日1件貸切型 家族葬ホール

火葬式プラン

18万円（税別）

参列者目安
5名様ほど

百合プラン

30万円（税別）

参列者目安
20名様ほど

花しょうぶプラン

60万円（税別）

参列者目安
30名様ほど

事前相談
承ります

～想いが伝わるお葬式～

家族葬リビング
花しょうぶ

お問合せは
365日
24時間対応

法事・お葬式に関するお問い合わせは

☎ 0120-082-888

福岡県京都郡みやこ町国作615-1

（国府の郷の前）

【有料広告】



Hello Miyako Town!

Hello everyone! Today, I'd like to tell you about the time I experienced rice planting.

Mr. Eguchi invited me to join him in helping his friends, Mr. and Mrs. Takao, with planting rice for their rice fields. I said yes, of course! It was very nice to see Mr. and Mrs. Takao again and I also met some of their relatives.

Instead of planting rice by hand, they used a rice planting machine(?). They had planted rice in many planters beforehand, so the machine made it very convenient to plant the sprouts in rows on their fields. They told me about how they had to plant rice by hand in the past because they didn't have this machine. I learned that in the past, students were given a day off from school so that they could help their families with rice-planting at home. It would take several days with only a few people working on the fields. I'm glad that inventions like this machine exist so that it is easier for everyone who has to work on a field.

Because we didn't have to do any planting by hand, most of the work was just taking the rice sprouts out of the planters, loading them up onto the machine, and cleaning the planters after. Even so, it took nearly a full working day to complete all 4 fields. I often pass by many fields on my way to two of my schools, and I had always thought it all looked so peaceful as I breezed by on the train, but now I realize how much time and energy is put into planting these fields, even more so without the assistance of a machine. I really respect people who dedicate themselves to cultivating crops and caring for land.

Thank you for reading this column!

皆さんこんにちは！今日は田植えの体験についてお話しします。

江口先生が彼の友達である高尾夫妻が行う田植えのお手伝いを一緒にしようと誘ってくれました。私は「もちろん！」と返事しました。高尾夫妻にまた会えてとてもうれしかったです。そして親族にもお会いすることができました。

田植えは手で苗を植える代わりに、田植機を使いました。前もって苗を育てたたくさんのプランターを準備していたので、田んぼに苗を並べて植えるのがとても便利でした。彼らは、まだこの機械をまだ持っていなかった頃、手作業で田植えをしなければならなかったと教えてくれました。昔は、家族総出で田植えのお手伝いをしていたため、学生は学校を休んでいたことを知りました。ほんの数人でこれだけの田植えの作業するのは数日かかるでしょう。この機械のような発明により、田んぼでの作業はより簡単になっていることをうれしく思います。

手作業で植えなくてよかったため、作業は、苗をプランターから取り出し、機械に乗せ、その後プランターを掃除するだけでした。それでも、4つの田んぼ全てをやり終えるまでには、ほぼ1日かかりました。私はこれまで多くの田んぼを通り過ぎて2つの学校に行っていました。電車の中から見える苗がそよ風にゆられる田園風景がとても穏やかに映っていましたが、今ではこれらの田んぼを植えることにどれだけの時間とエネルギーが費やされているのかと感じました。機械の助けを借りなければ、なおさらです。私は作物の栽培と土地の世話に専念する人々を心から尊敬しています。

このコラムを読んでくれてありがとうございます！



家族葬リビング「花しょうぶ」では、みやこ町葬斎場「やすらぎ苑」でのお葬式を承ります。

※プラン、料金等詳しくは、花しょうぶまでお問合せください。



～想いが伝わるお葬式～

家族葬リビング
花しょうぶ

お問合せは
365日
24時間対応

法事・お葬式に関するお問い合わせは

0120-082-888

福岡県京都郡みやこ町国作615-1

(国府の郷の前)

【有料広告】

お知らせ

中学校卒業程度認定試験

■ 出願期間 7月6日～9月4日(金)

■ 試験日 10月22日(土)

■ 試験会場 福岡県庁

※受験案内の入手方法など詳しく

くは福岡県のホームページで確認できます。

問 福岡県教育庁教育振興部義務教育課

☎ 092・643・3908

相談

相談無料

秘密は固く守られます

農業にチャレンジ

「農活」したい人大募集!

「新規就農・就業相談会

in 京築」やります

京築地域で農業にチャレンジしてみようという人を対象に就

農・就業相談会を開催します。地域でどのような農業をやっ

ているのか、就農するためのサ

ポート体制など、詳しく説明します。興味のある人はぜひ参加してください!

■ 日時 8月22日(土) 13時～16時

■ 場所 行橋商工会議所

(行橋市中央1-9-50)

■ 内容 個別相談、関連資料の配布など

※事前予約制

■ 予約・問合せ先

行橋農林事務所

京築普及指導センター地域係

☎ 23・4215



ベリーダンス生徒募集!

♪ショーダンス ♪フィットネスベリー
♪ママベリー (昼間は子連れOK!)
エジプトのアラビアンダンスです。皆で楽しく♪運動!!
女性らしい丸みのある筋肉でメリハリボディ作りをしませんか?
体幹トレーニング

【日時】 毎週木曜日 午前・午後・夜
【場所】 サングレートみやこ
【問合せ先】 Albi 代表 獅々戸麻里子
LINE 公式アカウント ID @33hipgn

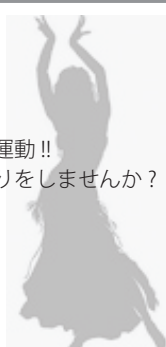

【有料広告】

環境影響評価調査計画書の縦覧・住民説明会が行われます

航空自衛隊築城基地では、基地地先の公有水面を埋め立て、滑走路の延長が予定されています。

このため、事業に先立ち、この事業の特性、地域の特性の把握に加え調査の手法や予測・評価の手法などをまとめた環境影響評価調査計画書を縦覧します。また、この調査計画書の理解を推進するため、住民説明会を開催します。

なお、手続きについては、福岡県環境影響評価条例に基づき実施されます。

■ 内容 築城基地滑走路延長事業 (仮称)

■ 事業の規模 滑走路の延長約 300m (事業後の滑走路約 2,700m)

■ 実施区域 航空自衛隊築城基地内および地先公有水面

■ 縦覧

・ 日時 8月4日(土)～9月3日(土)

(閉庁日は除く) 9時～17時

・ 場所 行政経営課

■ 住民説明会

・ 日時 8月27日(土) 19時～

・ 場所 豊津公民館

※説明会開催にあたっては新型コロナウイルス対策のため3密を避けて会場設営します。ご来場の際にはマスクの着用および手指の消毒をお願いします。なお、会場にて検温を実施し、37.5度以上の発熱、咳など風邪の症状がある方は入場をお断りしますので、予めご了承ください。

■ 事業者 九州防衛局

問九州防衛局 調達部調達計画課

☎ 092-483-8825

行政経営課 ☎ 32-2511

「放課後等デイサービスのどか」とは、就学中の6歳～18歳までの障害のあるお子さんや発達に特性のあるお子さんが、放課後や夏休みなどの長期休暇に利用できる施設です。



笑顔が絶えない育ちの場



〒824-0121
福岡県京都郡みやこ町豊津403-1
TEL 0930-33-3390

【有料広告】

みやこ町の電話帳

- 本庁舎**
 総務課・行政経営課・財政課 → ☎ 32-2511
 観光まちづくり課 → ☎ 32-2512
 農林業振興課・農業委員会
 人権男女共同参画室 → ☎ 32-6009
 税務課 → ☎ 32-2515
 住民課 → ☎ 32-2510
 保険福祉課 → ☎ 32-2516
 子育て・健康支援課 → ☎ 32-2725
 会計課 → ☎ 32-2517
 議会事務局 → ☎ 32-2655
- 本庁舎別館**
 上下水道課 → ☎ 32-6003
 総合行政委員会事務局 → ☎ 32-6004
 学校教育課 → ☎ 32-6005
 生涯学習課 → ☎ 32-6006
 都市整備課 → ☎ 32-6007
 (伊良原ダム対策室)
 建築課 → ☎ 32-6014
 犀川支所 → ☎ 42-0001
 豊津支所 → ☎ 33-3111
 伊良原出張所 → ☎ 43-5111
 学校給食センター → ☎ 33-1035
 みやこ町中央公民館 → ☎ 42-1365
 サン・グレートみやこ → ☎ 32-5540
 豊津公民館 → ☎ 33-3115
 すどりの里 → ☎ 33-5550
 いこいの里 → ☎ 42-0500
 歴史民俗博物館 → ☎ 33-4666
 社会福祉協議会 → ☎ 42-1000
 地域包括支援センター → ☎ 32-8032

イベント中止のお知らせ

◆敬老会

問 保険福祉課 ☎ 32-2516

◆スポーツフェスタ IN みやこ 2020

問 生涯学習課 ☎ 32-6006

◆第21回みや☆コン

問 観光まちづくり課 ☎ 32-2512

司法書士会

相続・遺言無料相談

司法書士総合相談センターが最寄りの司法書士事務所を紹介いたします。相談料無料。

問 司法書士総合相談センター
 ☎ 0570・783・544

■日程 8月1日①～31日②

問 福岡県司法書士会

☎ 092・722・4131

行政書士市民相談会

■日時 8月26日④10時～16時

■場所 行橋市役所会議室

■内容 遺言、相続、成年後見等

※予約不要

問 福岡県行政書士会

☎ 092・641・2501

行政相談

■日程 9月3日④

■時間 13時30分～16時

■場所 サン・グレートみやこ

問 総務課総務係

☎ 322511

特設人権相談所

■日程 9月3日④

■時間 13時30分～16時

■場所 サン・グレートみやこ

問 総務課人権男女共同参画室

☎ 32・6009

出張消費者相談

■日時 8月12日④10時～16時

■場所 応相談 ※要予約

問 行橋市広域消費生活センター

☎ 23・0999

補聴器相談(8月)

【犀川地区】

■日程 4・18・25・9月1日④

■場所 中央公民館(和室)

■時間 9時～10時

【豊津地区】

■日程 4・18・25・9月1日④

■場所 豊津公民館(会議室)

■時間 11時～12時

【勝山地区】

■日程 18・25日④

■場所 サン・グレートみやこ(和室)

■時間 13時～14時

問 子育て・健康支援課

☎ 32・2725

【編集後記】

今年の初め、息子が少年野球チームに入部しました。野球が好きというより友達がたくさん入っているという理由からです。そのため野球にあまり興味はなく、新型コロナで練習中止期間中、自主練習はおろか野球の話すらありませんでした。そんな息子が、7月の練習再開と同時に「バットが欲しい」と。おそらく自主練習に励んだ友達との実力差を痛感したのでしょう。いい傾向です。(慎)

今年も暑い夏がやってきました。夏といえば、「夏休み、どこへ旅行に行こうかな？」と楽しみにしている人も多いかと思いますが、今年は新型コロナウイルスの影響でどうしようかと悩んでいます。(茅)

おぼれではなぐでしよつか。

税金・保険料は納期内に納めましょう。

納付忘れのないように口座振替をご利用ください。

納期限を過ぎた場合は、延滞金がかかります。

※ご不明な点がありましたら、税務課へご連絡ください。

☎ 32・2515 (内線115・116)

今月の納期限 **8月31日**④

- ・町県民税(第2期)・国民健康保険税(第2期)
- ・介護保険料(第2期)・後期高齢者医療保険料(第2期)



ご利用ください、成年後見センター

7月1日、「行橋・京都成年後見センター おれんじ」がオープンしました。当日は関係者が集まり、開所式が行われました。

「行橋・京都成年後見センター おれんじ」は、行橋市、苅田町、みやこ町の1市2町を圏域とし、認知症や知的・精神障

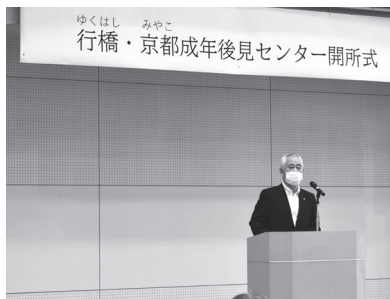

害などで判断能力が不十分になった人が、住み慣れた地域で自分らしく安心して暮らすことができるように『成年後見制度』に関する様々な相談の受付や、各関係



機関と連携を図りながら各種手続きの支援を行う相談支援窓口です。

成年後見制度とは・・・本人にどのような支援が必要か家庭裁判所が判断し、ふさわしい後見人を選任します。

任意後見制度とは・・・将来、判断能力が低下したときに備えて、あらかじめ支援してくれる人(任意後見人)や支援をしてもらう内容を契約により決めておく制度です。

所在地：行橋市大字中津熊 501 番地 (行橋市総合福祉センター ウィズゆくはし内)
 開館時間：9時～17時
 休館日：①②③、12月29日～1月3日
 ☎ 26 - 8910



避難所におけるコロナ対策確認

役場では、感染症対策を取り入れた避難所運営訓練を職員向けに実施しています。

訓練では、新型コロナウイルス対策として避難者全員を検温し、発熱者や、濃厚接触者がいれば別の部屋へ案内するといった手順を確認したり、体調が悪くないグループであっても避難スペースは、ソーシャルディスタンスを確保できるよう2メートル四方のテープを貼る設営手順の実技などを行いました。また、避難所で利用する資材(マスクや消毒液など)の保管場所や个人防护服の着脱方法の確認、段ボールベッドの組み立て実技など約2時間程度の訓練を行いました。

感染症と災害から避難者のいのちと健康を守るために、今後も訓練を実施していきます。



手指にやさしいアルコール消毒を

6月22日、医療法人聖友会 介護老人保健施設アデリーヌみやこから、新型コロナウイルス対策として有効活用していただきたいと、アルコールハンドローション 100ml×200本が寄贈されました。

寄贈いただきましたアルコールハンドローションは、町主催の行事などで活用させていただきます。



総務大臣から感謝状

行政相談委員として11年間活動した白川正治さん（上黒田2）が今年3月末をもって勇退され、総務大臣から感謝状が贈呈されました。

豊かな経験と知見を活かして国や町の行政などに関する相談者への助言や問題の解決の促進に尽力された白川さんの功績に心から感謝申し上げます。



厚生労働大臣表彰

林利晴さん（徳政）が民生委員・児童委員に対する厚生労働大臣特別表彰を受賞されました。

林さんは、平成12年から昨年11月に退任するまで19年以上にわたり民生委員児童委員として、親身になって相談や助言などを行い、社会福祉の増進に寄与された功績を認められて受賞となりました。



高齢者叙勲の受章

旧勝山町で町議会議員や農業委員として活躍してこられた持永秀春さん（矢山）がこのたび高齢者叙勲を授与されました。

高齢者叙勲は、多くの功績を残し春秋叙勲に対象となる条件を備えていながら授与されていない人が満88歳になるときに授与されるもので、「米寿の叙勲」と呼ばれています。



避難所でのプライバシーに配慮

7月3日、(株)ナカノの中野博社長から、災害時の避難場所などで活用していただきたいと災害対策用プライベートルームが寄贈されました。

この災害対策用プライベートルームは、複雑な組立てや収納知識なしで、開くだけで瞬時に個別の空間を作ることができる仮設テントです。

避難所では、多くの人々が集団で過ごすこととなるため、特にプライバシーの確保が課題となっています。避難所でプライバシーの確保が必要な際や、感染症防止対策など、災害時における様々な場面で活用させていただきます。



素敵な童話と絵本

日産自動車九州（株）より、今年も童話と絵本の寄贈がありました。

今回寄贈いただいた本は、「第35回日産童話と絵本のグランプリ」の大賞を受賞した、水尻紅美子さんの作品「くじらすくい」（童話部門）と松丘コウさんの作品「ぴのちゃんとさむさむねこ」（絵本部門）です。いずれもBL出版（株）より出版されたものです。

図書館でぜひ手にとってみてください。





みんなの図書館

中央図書館 ☎ 33-1040
犀川図書館 ☎ 42-3330
勝山図書館 ☎ 32-3455



休館日

中央図書館 毎週火
犀川・勝山図書館 毎週月
全館休館 毎月最終木
開館時間 10時～18時

8月のもよおし

おはなし会

新型コロナウイルス感染拡大防止のため、図書館でのおはなし会は、当分の間、中止します。
※再開するときは、ホームページなどでお知らせします。

ブックスタート

みやこ町では、町内にお住まいの4カ月、12カ月のお子様に絵本をプレゼントしています。

対象となる家庭には、図書館からご案内します。赤ちゃんに絵本を楽しみましょう。



Bookstart



中央図書館
「赤ちゃん絵本コーナー」

☆特集コーナーのご案内☆

毎月、いろいろなテーマで本の展示・紹介をしています。

8月のテーマは

- 中央図書館「美味しい話」
- 犀川図書館「夏バテに効く本」
- 勝山図書館「戦々恐々 こわい話」



子どもの本の特集もあります。



寄贈 受付停止のお知らせ

図書館では、皆さんからの図書の寄贈を受け付けていましたが、当分の間受付を休止します。

毎月23日は「みやこ町子ども読書の日」

☆今月のおすすめ本☆

家族みんなで本を読み、楽しい時間を過ごしましょう

『山はしっている』



朝焼け、夕日、月光、時間とともに変化する山々。

日が昇り、日が沈み、ひとつの命が消えて、ひとつの命が生まれる。山で暮らす生きものたちの一日の営みが生き生きと描かれている。静かな語りと美しい自然の雄大さに心が浄化されていく…。あたたかみのあるやさしい色合いで、大人も楽しめる癒しの絵本。

リビー・ウォルデン / 作

リチャード・ジョーンズ / 絵

横山 和江 / 訳

すずき出版 2020年刊行

8月

HAPPY BIRTHDAY

発行月に1歳のお誕生日を迎えるお子さんの写真を掲載します。



令和元年8月2日
池田 由來ちゃん



令和元年8月8日
坂井 叶ちゃん



令和元年8月17日
林 ゆかりちゃん

※掲載は保護者からの申請をもとに行っています。
※旧字体等については、常用漢字表の通用字体を用いて表示しています。

日本に住む全世帯参加の国勢調査はじまります。

Let's Join!!

#みんなの国勢調査

インターネット回答期間

9/14 (月) → 10/7 (水) 調査票(紙)での回答期間 10/1 (木) → 10/7 (水)

国勢調査2020

<https://www.kokusei2020.go.jp/>



国勢調査2020



総務省統計局・福岡県・みやこ町

みやこの

豊業をむかえる

ふじかわ 藤河 孝俊さん（谷口）

今月紹介するのは、谷口の藤河孝俊さん。お盆には欠かせないほおずきをはじめ、菊などの花を作っている。

農業を始めたきっかけは、8年前、実家に戻ったタイミングで「父から誘われた」こと。幼いころから家業であった農業だったが手伝ったことはなかった。「最初は、草刈機のエンジンのかけ方すらわからず、しばらくはにらめっこした」と笑う。現在、3反に15,000本から20,000本のほおずきを栽培している。ほおずきは、12月に1本ずつ手植えする。成長に



▲収穫までは消毒作業も欠かせない



▲赤く色付いたほおずきの実



合わせ支柱を立て、収穫も1本ずつ、すべて手作業でかなり重労働だ。「犀川地区は昔からほおずきや菊の産地として親しまれている。それを守っていきたい」素人同然で始めた農業になぜここまでめり込んだのか。答えは「意外とおもしろかった」から。

農業を始めて最初に手がけたのがほおずきだった。しかし病気が入った。ほおずきは、栽培期間が長いため病気のリスクが高い。しかも一発勝負。やり直しはきかない。「2年ほどはモノにならなかつたんで、一生懸命、勉強しました

よ」4年目で何とか収益が出せるようになった。時代に合ったものを作りたいと作成した自慢のインターネットサイトでは、ほおずきのリースや鉢植えも販売している。受付を開始すると日本全国から注文が入る。リピーターも多いという。あるとき関西からほおずきの実だけの注文が入った。関西では実だけを盆飾りに使う風習がある。これまでは捨てていた実が売れる、目からウロコだった。これが藤河さんのいう農業の「おもしろさ」なのだろうか。正解は本人のみぞ知る。