

新名所、 誕生

7月1日、満を持して上伊良原地区に「隠国の食 伊良原（伊良とびあ館）」がオープンします。
地域の人が地域で採れたものを使って、伊良原をおとずれた皆さんをおもてなしします。



<http://www.town.miyako.lg.jp/>

みやこ町 検索 
クリック!!



車を運転する方のご飲酒は、固くお断りします。

乗って残そう!平成筑豊鉄道



犀川駅前 ビアガーデン

2018.7.27
FRI

18:00 ~ 21:30
犀川駅前特設会場

☑ 飲み物 生ビール ほか各種アルコール
美夜古フラジャー・ソフトドリンク
(平筑乗車特典)
🍴 食べ物 協力出店者による各種おつまみ
など

☎ みやこ観光まちづくり協会 (みやこ町総合観光案内所内) ☎0930-33-5771 [9:30-16:30] 休：月曜日

ひとの動き

平成 30 年 5 月末現在

人口	19,961人	(- 13人)
男	9,438人	(- 5人)
女	10,523人	(- 8人)
世帯数	8,608帯	(7世帯)

() 内前月比

犀川駅前ビアガーデン	2
30年度 施政方針	3
町政懇談会を開催します	5
生涯学習課からのお知らせ	6
国民健康保険のお知らせ	7
各課からのお知らせ	8
30年度 新規採用職員募集	11
後期高齢者医療制度について	12
体育生活	14
ほけんだより	16
子育て支援センター	17
エミリーのコラム	18
みやこの文壇・インフォ	19
みやこの出来事	24
みやこ観光まちづくり協会	25
図書館からのお知らせ	26
お誕生日おめでとう	27
伊良とぴあ館オープン	28

広報みやこ 7月号 目次

施政方針

6月議会で、3期目を迎えた井上町長が示した、
本年度の施政方針の概要をご紹介します。

「わたしたちが未来を創り人と自然が
輝きつづけるみやこ町」
を実現するために

を実現するために

▽介護予防の推進

井上町長が平成22年4月に就任して以来、一貫してみやこ町を「日本一元気なまち」にすることを目指して、高齢者福祉施策の充実、子育て支援の充実、移住・定住促進、生活基盤・道路基盤整備、教育環境の充実、産業振興を念頭にまちづくりに取り組んできました。

3期目のスタートとなる今年度も、引き続きこの5点に力を入れて町政を進めていきます。

元気で安心して
生活できるまちづくり

自然と共生し、
快適で住みよいまちづくり

▽森林整備

全国的な高齢者の増加とともに、利用される介護サービス量の増加、介護ニーズの多様化が進んでいます。本町でも、第7期「みやこ町高齢者福祉計画・介護保険事業計画」に基づき、医療・介護、介護予防、住まい、生活支援を一体的に提供できる地域包括ケアシステムを定着させ、「一人ひとりがいつまでも元気で、自分らしく生きられる長寿のまち」の実現を目指します。

▽みんなのでえあう仕組みづくり
青少年の医療費の一部を助成し、子育て世代の経済的な生活基盤の安定化を図ります。

また、地域福祉については、平成31年度から35年度までの5年間を計画期間とする「第2期みやこ町地域福祉計画」を策定し、これからの本町の地域福祉施策の方向性を定めていきます。

▽人権啓発・教育を推進する施策
「みやこ町人権教育・啓発実施計画」に基づき町の人権教育・啓発に関する取り組みを効果的に推進します。

▽水資源の確保

近年、林業の担い手の減少に伴い森林の荒廃が進行しています。今年度福岡県森林環境税を財源として新設された「荒廃森林整備事業」を福岡県と連携して取り組み、みやこ町の森林の現状に即した効果的な効果が発揮できる様な年次計画をもとに、森林整備を進めます。

▽豊かな水資源を確保するため事業を進めてきた福岡県営伊良原ダムが、本年3月に完成しました。ダム周辺整備事業として、「伊良とびあ館」が、7月1日オープンします。また、森林公園整備も、本年度中の完成をめざします。伊良原地域に多くの皆さんが訪れ活性化されるように、体制の充実を図ります。

▽幹線道路の整備促進
県営伊良原ダム関連事業も最終年度を迎える中、主要幹線道路の整備とし、平成28年から実施の「町道・中村・河内線道路新設工事」について、現在

は橋梁部分の建設を行っています。この橋が完成すると生活道路としての役割はもとより伊良原ダムへの観光客の来訪など、人や物や観光などの相乗効果によって、伊良原地域の活性化が図られることから、みやこ町にもたらす経済効果等も大いに期待されます。



また、現在作成中の都市計画マスタープランを早期に完成させ、国土交通省や福岡県等の関係機関との連携を密にし、交通網の充実に向けて取り組みます。

▽安全・強靱・持続可能な水道サービスの確保
環境の変化に対する確に対応でき、安全で信頼される水道水の供給ならびに自然災害等に対応可能な水道施設の整備等、水の安定供給に努めます。

さらに、下水道事業の健全な財務体質を確保するための施策として、本年度より公営企業会計を適用するとともに、効果的な運営のため、ストックマネジメント計画を策定します。

▽住宅環境を良くする施策

「みやこ町公営住宅長寿命化計画」をもとに、建替えや改修などを実施しています。その中で、建築後約30年を迎え老朽化が著しい岩熊団地において、入居者へ快適な居住環境を供給するための改修工事について、年度内の完了を目指します。

また、今後のみやこ町公営住宅の建築においては、高齢であることや障害の有無などに関わらず全ての人が快適に居住できるユニバーサルデザインを取り入れた住宅環境整備を行います。

我が町において、人口減少は深刻な問題です。そこで、安価な家賃、子育て、教育の充実した暮らしやすい町をPRするためにも、若者向け住宅の建設にも力を入れていきます。

産業と交流が盛んな 活気あるまちづくり

▽農業の活性化

貿易自由化に伴う輸入農産物に対する懸念、安全な農作物に対する関心の高まりなど、近年、農業を取り巻く環境が大きく変化しています。担い手対策、農地保全の取組、農業経営基盤強化の促進など、ソフトやハード事業において、様々な市場動向の変化に対応した競争力のある農業の育成を目指します。そのためにも、国、県の補助事業を有効に活用し、各種施策に取り組

みます。

定年退職後で野菜の栽培を検討している人を対象にした「園芸作物栽培希望者説明会」を実施するなど農業者の育成活動を推進します。

また、「秋キャベツ」や県の開発したキウイフルーツの新品種「甘うい」の出荷が安定供給できるように、作付面積の拡大を図り、収益性の高い高生産性作物の栽培で、農業所得の増加につながる振興策を推進します。

▽特産品を活かした魅力づくり

イノシシ・シカによる鳥獣被害対策については、「鳥獣被害防止総合支援事業」を国へ要望しており、国の予算配分後、速やかに事業実施に向け、要望地区への説明会等を実施し、対策事業を進めます。

▽観光の振興

みやこ観光まちづくり協会を中心に観光ルート等を策定するとともに、食のガイドブックを発行する等、町外の来訪者の増加に努めています。今後も引き続き交流人口の増加に努めています。

夢を持ち、心豊かな人を 育てるまちづくり

▽子どもの教育環境の充実

将来を担う子供たちの教育環境を充実させることは、本町にとって重要な課題です。

そこで、国際理解教育の一環として、中学校の英語教育では、身近な話題についての理解や表現、簡単なコミュニケーション能力の育成など、互いの考えや気持ちを英語で伝え合うことができるようになるための教育に努め、英語技能の検定試験を全員受けられる学習環境作りを進め、英語教育の充実に努めます。



また、教育環境の充実を図るために、犀川地区小学校を統合し、平成32年4月の開校をめざします。集約されて閉校となる小学校の校長らと、引き続き移転計画や施設設備の充実を図るために協議・検討を行い、小学校再編により子供たちの教育環境に悪影響が

生じないように最善の配慮をしています。

豊津地区小学校の再編については、平成34年4月開校を目標に、本年度基本設計(計画)に取組み、校舎の老朽化、少子化に伴う学校の小規模化等、教育的ニーズの多様化に対応する事業計画を進めます。

▽スポーツ活動の推進

2020東京オリンピックが開催されるにあたり、本町ではオセアニアオリンピック委員会と、豊津陸上競技場を事前キャンプ地とする調印を行いました。今後、オリンピック出場を目指すオセアニア各国の陸上選手をみやこ町に招き、事前キャンプや交流イベントを実施して支援します。

これを契機に各国の選手と町民との交流を深めるとともに、スポーツの振興・国際交流の推進等を行っていきます。

住民と行政が ともに歩むまちづくり

▽男女共同参画社会の構築

第1期の「みやこ町男女共同参画基本計画」が昨年度末で終了したことから、新たに「第2期みやこ町男女共同参画基本計画」を策定しました。

これにもとづき、今後、個人が自らの意思で職場や家庭、地域での活動に参画する機会が確保され、ともに責任

を担う「男女共同参画社会」の実現に向けた取り組みを進めます。

健全で効率的な

行財政運営を行うために・・・ 適正な公共施設の配置を

地方分権の推進に伴い、地方自治体が自ら考え、責任を持って町政に取り組むために、行政運営の効率化が求められています。そのためには、適正な公共施設の配置が重要です。

現在、本町には、旧町から引き継いだ公共施設が約280棟あり、中には機能が重複する施設や利用率が低い施設もあります。

施設の多くは、建築後30年以上が経過しており、建替えに多額の費用が見込まれ、加えて「社会保障費の増加」「少子高齢化に伴う人口減少問題」など、今後の財政状況は厳しくなることが推測されます。

このような課題を解消するため、昨年度「みやこ町行政改革推進委員会」に行政改革推進に関する事項を諮問し、4月に答申を受けました。この答申を尊重し、町の方針となる「公共施設再配置計画」を策定しました。

今後は、この計画に基づき、公共施設の適切な規模、効率的・効果的な管理運営を行う一方、既存事業について

もその有効性を鑑みながら見直しを行い、経営視点に立った行財政改革を迅速に行ないます。

そして、真に必要な公共サービスを持続可能なものにするため、財政改革を進めるとともに、多種・多様化・複雑化する町民ニーズに対し、柔軟に対応できる体制の整備を目指します。

次世代を担う若者たちへ

負担を残さないために

将来にわたって本町の行財政運営は本当に厳しく、今、ここで行財政改革を断行しなければ、将来に負担を残すことになりかねません。大変難しい課題ではありますが、町民の皆さんにもご理解をいただき、この改革を推し進めて行かなければならないと考えています。

本年4月の町長選挙の改選にあたり、多くの町民の皆様から色々なご意見や要望等を賜りました。寄せられた信頼と期待をしっかりと受け止め、全身全霊で職務を務めてまいります。皆様方の御指導、御鞭撻をよろしくお願い申し上げます。

みやこ町長

井上 幸春

まちづくりについて一緒に考えましょう！

みやこ町 町政懇談会を開催します

みやこ町では将来のまちづくりを推進するため、町内の公共施設の見直しをはじめ、事務事業の効率化など行財政改革を実施し、より健全な行政運営を行う事ができるよう様々な面から施策を検討しています。

つきましては、これからのまちづくりについて情報を共有し、町民の皆さんからご意見やご要望をお伺いするため、町政懇談会を開催します。

町民皆様のご参加・ご意見をお待ちしています。



日程・場所

【勝山地区】

- ・7月17日(火)・サン・グレートみやこ
- ・7月18日(水)・久保地区学習等供用施設
- ・7月20日(金)・諫山活性化センター

【犀川地区】

- ・7月24日(火)・みやこ町中央公民館(犀川)
- ・7月25日(水)・みやこ町立城井小学校 講堂
- ・7月26日(木)・伊良原コミュニティセンター

【豊津地区】

- ・7月31日(火)・節丸地区学習等供用施設
- ・8月1日(水)・祓郷地区学習等供用施設
- ・8月2日(木)・みやこ町豊津公民館

開催時間

19時～20時30分

【担当・連絡先】

行政経営課 広報広聴係

☎ 32-2511 (内線 221・222)

問 生涯学習課 ☎ 32-6006

社会教育

パソコン講座

前期受講者募集

- 日時 8月20日⑨から各5回
昼コース 13時30分～15時30分
夜コース 19時～21時
- 場所 豊津公民館2階パソコン教室
- 対象者 みやこ町在住・在勤者
20歳以上で初心者のかた
- 内容 別紙折込「みやこ町パソコン講座」前期～受講者相談会」
ご参照ください。
- 定員等 各講座8人
- ※受講者相談会に参加した人優先
- ※受講者が定員を超える場合は、新規受講者を優先します。
- ※応募者が半数に満たない場合は、講座を中止する場合があります。
- ※昼コース・夜コースからお好きな講座を選択してください。なお、2つまで受講可能です。(第1希望を優先します。)
- 受講料 無料(別途テキスト代要)
- 募集期間 7月9日⑨～27日⑤
- 申込・問合せ先 生涯学習課
社会教育係 ☎32・60006

体験教室

子ども体験教室

夏休み♪ バスで行こう！

- バスに乗って生ごみの再資源化に取り組んでいる、おおき循環センターくるるんに行つて楽しく学びましょう。
- また本年は明治150年の節目の年。新しい時代はどのようにして生まれたのか。肥前さが幕末維新博覧会で幕末へタイムスリップしましょう。
- 日時 8月21日⑩ 8時集合
出発8時30分 帰着16時30分
- 集合・帰着場所 みやこ町役場玄関前
- 目的地 おおき循環センターくるるん／
デリ&ビュッフェくるるん(昼食)
- 肥前さが幕末維新博覧会
- 定員 50名(保護者含む) 先着順
- 対象 みやこ町在住・在学の小学生
(1～3年生は保護者同伴)
- 参加費 子ども…1,300円
大人…2,700円(昼食代込み)
- ※参加決定通知の後、中央公民館、サン・グレイトみやこ、豊津公民館のいずれかに持参してください。(平日8時30分～17時)
- 持参品 水筒等、必要なもの
- 申込期間 7月9日⑨～20日⑤
- 申込・問合せ先 中央公民館
☎42・1365

社会教育

親子星空観望会 のご案内

- 親子で、夜空に輝く月や満点の星を心ゆくまで楽しみませんか。事前の申し込みは必要ありません。直接ご来場ください。
- 日時 8月12日⑩
19時～21時 受付18時30分
- 場所 祓郷小学校
- 対象者 みやこ町在住・在学の小学生とその保護者
- 内容 ペルセウス座流星群を見よう
- 定員 なし
- 講師 教育文化センター
星のソムリエ山野正人さん
- 受講料 無料
- その他 夜間の活動のため、上着等をお持ちください。
雨天決行(屋内で星や星座の話をします。)
- 問合せ先 豊津公民館
☎33・3115



夏休みソフトテニス教室

- 日時 7月25日、27日、8月1日、3日、8日、10日、17日、22日、24日、29日(⑩⑤) 9時～11時
- 対象者 小学5・6年生
- 場所 勝山体育館
- 参加費 無料
- 定員 16名(先着順)
- 申込締切 7月15日⑨
- 申込・問合せ先 柿野 正喜(元みやこ町体育指導員)

☎ 32-4630 / 080-1797-0186



※運動のできる服装で、体育館シューズをご持参ください。※ラケットを持っているかたは持参してください。

国民健康保険のお知らせ



8月からの：
高齢受給者証を郵送します

国民健康保険加入者で、70歳以上74歳未満の方がお持ちの「高齢受給者証」の有効期限は7月31日までとなっております。8月からの新しい受給者証は、7月下旬までにご自宅へ郵送します。

※更新手続きは必要ありません。
なお、昭和19年4月1日以前生まれの人の窓口負担は1割に据え置かれています。それ以降の生まれで70歳以上のかたの窓口負担は2割です。※いずれの場合も3割負担のかたは除く。



8月は…
限度額適用認定証等の更新月です

入院するときや医療費が高額になる場合に、病院に提示する「国民健康保険限度額適用・標準負担額減額認定証」、「国民健康保険限度額適用認定証」の有効期限は7月31日までです。

8月からの認定証については、8月1日(金)まで更新手続きをしてください。

■申請先 保険福祉課

※9月以降に手続きをした場合は、手続きをした月の1日からの認定となります。

※住民税非課税世帯のかたで、過去12カ月の入院日数が90日を超える場合、申請により食事が軽減される場合があります。(入院日数が確認できる書類(領収書等)が必要です)

※国民健康保険税に滞納がある場合、認定証の交付が受けられない場合があります。



8月から…
高額療養費の上限額が変わります

対象…70歳以上の人

医療費の自己負担が高額になったとき、限度額を超えた分が高額療養費として支給される「高額療養費制度」の限度額が変わります。

現役並み所得者の所得区分が細分化され、上限額が見直されました。

低所得者については変更なく据え置かれます。

※現役並み所得I・IIのかたは、8月から「限度額認定証」が必要になります。入院等医療費が高額になる場合は申請してください。

■申請先 保険福祉課

■7月まで

所得区分	外来+入院 (世帯単位)	
	外来 (個人単位)	
現役並み所得者※1	57,600円	80,100円+ (総医療費-267,000円) × 1%※3
一般	14,000円※2	57,600円※3

- ※1 住民税課税所得 145万円以上の人などで、医療の自己負担割合が3割の人
- ※2 年間限度額 144,000円
- ※3 過去12カ月以内に[外来+入院]の限度額を超えた支給が4回以上あった場合(以下「多数回該当」)、4回目以降は44,400円
- ※4 多数回該当の場合、4回目以降は140,100円
- ※6 多数回該当の場合、4回目以降は44,400円

■8月から

負担区分	外来+入院 (世帯単位)	
	外来 (個人単位)	
現役並み所得者	Ⅲ (課税所得 690万円以上)	252,600円+ (総医療費-842,000円) × 1%※4
	Ⅱ (課税所得 380万円以上)	167,400円+ (総医療費-558,000円) × 1%※5
	Ⅰ (課税所得 145万円以上)	80,100円+ (総医療費-267,000円) × 1%※6
一般 (課税所得 145万円未満等)	18,000円※2	57,600円※3

※5 多数回該当の場合、4回目以降は93,000円

問 保険福祉課 医療係
32・2516

☎ 保険福祉課 介護保険係 ☎ 32-2516 (内線 136)

介護について学びませんか？ 初任者研修の受講者募集

介 護業務に従事しようとする人や、従事している人を対象に、介護職員初任者研修を実施します。

- 研修期間 9月9日㊤～翌3月3日㊤の毎週㊤
(12月30日㊤除く)
- 会場 すどりの里
- 定員 5人(先着順)
- 受講料 20,000円(テキスト・受講諸経費等)
- 募集締切 8月10日㊤
※申込用紙は保険福祉課窓口で配布しています。
- 申込・問合せ先 保険福祉課 介護保険係

☎ 農林業振興課 ☎ 32-2512 (内線 251・252)

農業用廃プラスチックの 回収を行います。

農 業用廃プラスチックの回収が次の日程で行われますので、最寄りの回収所へ持込んでください。

※農業用のみの回収であるため、一般的な容器等の回収はお断りします。持込みの際には、「産業用廃棄物収集運搬者」の提示や、搬入者の氏名の確認が求められます。

■回収場所・日程

回収場所	回収日	回収時間
JA 豊津ライスセンター	8月21日㊤	9時～ 14時
JA 勝山ライスセンター	8月23日㊤	
JA 犀川育苗センター		

※次回の回収は1月です。廃農薬の回収も行います。

- 費用 農業者自身の負担金がありますのでご注意ください。ご不明な点等はお問合せください。
- 問合せ先 JA 勝山アグリセンター☎ 32-2612
JA 豊津アグリセンター☎ 33-5713
JA 犀川アグリセンター☎ 42-2584



☎ 学校教育課 教務係 ☎ 32-6005 (内線 404)

学校給食費補助金 (3人目以降) 申請受付スタート



み やこ町では、各世帯の給食費の支払いを2人分までとし、3人目以降の給食費を全額補助する制度を実施しています。

補助を受けるには申請が必要で、次の条件すべてにあてはまるかたが対象です。

- ・みやこ町立小中学校、特別支援学校の小学部または中学部に現在3人以上通学している世帯の保護者
- ・みやこ町に住所のあるかたで、同一世帯内に給食費や町税などの滞納がないかた

※生活保護、就学援助などの公的扶助制度により給食費の給付を受けているかたは、対象外です。

※特別支援教育就学奨励費で給食費の一部の補助を受けているかたは、残りの金額がこの制度により補助されます。

- 受付期間 7月10日㊤～2月28日㊤
平日8時30分から17時まで
- 受付場所 学校教育課窓口
※支所や学校では受け付けません。
- 持参するもの 印鑑、振込先口座の通帳
- 補助金額 あらかじめ支払った3人目以降の児童・生徒の給食費1年分
- 交付時期 平成31年度4月中

☎ 住民課 生活環境係 ☎ 32-2510 (内線 126)

町内一斉清掃に ご協力ありがとうございました！

町 内の環境保全を図るため、毎年6月の第1日曜日に、町内一斉清掃を実施しています。

今回の一斉清掃にも多くのかたに参加していただき、大変きれいになりました。ご協力ありがとうございました。次回の一斉清掃もよろしくお願ひします。



☎ 住民課 住民係 ☎ 32-2510 (内線 124・125)

ご存じですか？ 障害年金

障がいのあるかたが、次の3つの要件をすべて満たしている場合、国民年金・厚生年金保険の障害基礎年金や障害厚生年金を受け取ることができます。

- 1 年金制度加入中に初診日があること
※初診日とは障害の原因になった傷病について、初めて医師の診察を受けた日
※初診日が20歳前のかた、または60歳から65歳までの年金未加入期間中のかたも障害基礎年金の対象となります。
- 2 一定の障害の状態にあること
- 3 保険料納付要件を満たしていること

障害基礎年金額 (平成30年度)

1級障害 974,125円

2級障害 779,300円

障害厚生年金の年金額は、厚生年金期間加入中の報酬額と加入期間で算出されます。

※配偶者や子どもがいるときは、これらの金額に一定額が加算される場合があります。

 障害年金を受けるには、本人またはご家族による年金の請求手続きが必要になります。

まずは、小倉南年金事務所 (☎ 093-471-8873) または住民課窓口へご相談ください。

■手続き先

- ・初診日が厚生年金期間中のかた
(障害厚生年金の手続き) → 小倉南年金事務所
- ・初診日が国民年金期間中のかた
(障害基礎年金の手続き) → 小倉南年金事務所
または、住民課

【ご注意ください！】

「障害者手帳の障害等級」と「国民年金・厚生年金保険障害等級」は、判断基準が異なるため、障害者手帳の交付を受けても障害年金は受けられないこともあります。

☎ 保険福祉課 医療保険係 ☎ 32-2516 (内線 133)

重度障害者医療証をお持ちのかたへ 医療証の更新手続きが必要です！

重度障害者医療証の有効期限は9月30日[㊤]です。対象者には、更新の案内をお送りしています。同封の申請書等を持参して、更新の手続きをしてください。

新しい医療証は、要件等審査後9月下旬にお送りします。

■受付期間 7月2日[㊤]～7月27日[㊤]

■受付場所 保険福祉課 医療保険係

☎ 住民課 住民係 ☎ 32-2510 (内線 121・122)

簡単・便利！ マイナンバーカード作りませんか？

全国のコンビニエンスストアで、マイナンバーカードを使って住民票など各種証明書の交付ができます。仕事で平日役場に来るのが難しいかたなど、簡単に証明書が取得できるので大変便利です。

ご利用には、「利用者証明用電子証明書」の機能が付いたマイナンバーカードが必要です。マイナンバーカードは、郵便のほか、自宅のパソコンやスマートフォンからも申請できます。

また、住民課では、職員が写真を撮影し、カード申請のお手伝いも行っていますのでぜひご利用ください (前日までの予約制です)。

詳しくは、住民課住民係へお問合せください。



☎ 保険福祉課 介護保険係 ☎ 32-2516 (内線 136)

8月から介護サービスを利用した時の費用負担が変わります

平成 30 年度の介護保険制度改正に伴い、65 歳以上で現役並み所得のあるかたが介護サービスを利用した場合の負担割合が見直され、「2 割負担」から「3 割負担」に引き上げられます。

※ 8 月 1 日からは、3 つの利用者負担割合(「1 割負担」「2 割負担」「3 割負担」)で運用します。



介護保険負担割合証を送付します

要介護・要支援の認定を受けている皆さんに、負担割合を記載した「介護保険負担割合証」を 7 月中旬に送付します。

介護サービスを利用するときは、この「介護保険負担割合証」と「介護保険被保険者証」を一緒にサービス事業者へ提示してください。

利用者負担割合の判定フロー

65 歳以上の要介護・要支援の認定者	本人の合計所得金額	同一世帯の 65 歳以上のかたの「年金収入+その他の所得(注)」の合計金額	負担割合
	220 万円以上	単身の場合：340 万円以上 2 人以上：463 万円以上	
単身の場合：280 万円以上～340 万円未満 2 人以上：346 万円以上～463 万円未満			2 割
220 万円未満 160 万円以上	単身の場合：280 万円未満 2 人以上：346 万円未満		1 割
	単身の場合：280 万円以上 2 人以上：346 万円以上		2 割
160 万円未満	単身の場合：280 万円未満 2 人以上：346 万円未満		1 割
			1 割

※第 2 号被保険者(40 歳以上～65 歳未満)および住民税非課税者、生活保護受給者は「1 割」負担となります。

(注) その他の所得は、合計所得金額から年金にかかる「雑所得」を差し引いた金額となります。

☎ 財政課 管財係 ☎ 32-2511 (内線 234)

公共工事等の入札結果をお知らせします

番号	入札日 平成 30 年 5 月 23 日	業者名	落札金額
1	みやこ町住民情報系・内部サーバ等機器リース及び保守業務	株式会社富士通マーケティング九州支社	77,529,840
2	平成 30 年度みやこ町海外ホームステイ事業業務委託	株式会社日本旅行 T i s 小倉支社	5,062,674
3	岩熊団地 3 棟内部改修工事(第 2 期)	株式会社福森工業	30,100,000
4	岩熊団地 3 棟給排水等設備工事(第 2 期)	株式会社雄志	15,350,000
5	岩熊団地 3 棟電気設備工事(第 2 期)	株式会社カミジヨウ	3,560,000
6	所田・新町裏線道路維持工事	有限会社大雄産業	2,330,000
7	向川原・祓川線道路維持工事	高辻工務店	2,461,000
8	祓郷小学校 3 階教室空調設備設置工事	株式会社九電工北九州支店	4,166,384
9	空調設備管理業務委託(勝山地区)	株式会社井本冷熱	3,100,000
10	空調設備管理業務委託(犀川地区)	宮西設備株式会社	3,080,000
番号	入札日 平成 30 年 6 月 7 日	業者名	落札金額
1	蛇淵キャンプ場改修工事基本設計業務	株式会社よかネット	3,200,000
2	国土調査地籍測量等業務	大和コンサル株式会社みやこ営業所	27,700,000

※なお、落札金額に消費税等相当額(8%)を加えた金額が契約金額になります。

みやこ町新規採用職員 募集!

みやこ町で、あなたをもっと輝かせてみませんか?



一次試験日

9/16 回

申込書配布・受付期間

7/2月 → 8/9木

- 試験 (一次) 日時 9月16日①
 受付9時～ 試験開始10時
 会場 西日本工業大学 (荻田町)
 合格者発表 10月中旬 (予定)
 ※二次試験は10月27日②を予定

■試験区分、採用予定人数等

試験区分	人数	職務の概要
事務職A (高校卒業程度)	1人程度	町長部局等で行政
事務職B (大学卒業程度)	2人程度	事務に従事

■受験資格

試験区分	下記の期間に生まれた人
事務職A	平成9年4月2日～平成13年4月1日
事務職B	平成2年4月2日～平成9年4月1日

- (1) 日本国籍を有しない「永住者」および「特別永住者」の人も受験できます。
- (2) 地方公務員法第16条に規定する欠格条項に該当する人は受験できません。

※身体に障害のあるかたで、車イスの使用など受験に際して要望のあるかたは、申込時に人事係までご連絡ください。

■試験の方法

区分	科目	事務職A	事務職B
一次試験	教養試験 (択一式による筆記試験)	○ (高校卒業程度)	○ (大学卒業程度)
	専門試験 (択一式による筆記試験)		○
二次試験	作文試験	○	○
	適正検査	○	○
	面接試験	○	○

- 申込書配布・受付期間 7月2日①～8月9日②
 ・持参の場合 受付時間8時30分～17時 (平日)
 ・郵送の場合 必要書類の全てがそろっている場合にのみ受付けます。(8月9日までの消印有効)

※必ず「採用試験関係書類在中」と朱書きのうえ、簡易書留で提出先へ郵送してください。

■試験概要・申込書の入手方法

総務課で配布しています。(町ホームページからもダウンロードできます。)

※郵送で請求する場合は、封筒の表に「採用試験申込書請求」と朱書きし、140円切手を貼った宛先明記の返信用封筒 (A4サイズの入る大きさ) を同封して請求してください。

■申込書の提出先・問合せ先

〒824-0892 みやこ町勝山上田960番地
 みやこ町役場 総務課 人事係
 ☎32-2511 (内線214)

※申込書の提出先はみやこ役場本庁のみです。犀川・豊津各支所では受け付けません。



第68回社会を

明るくする運動

「犯罪や非行を防止し、立ち直りを支える地域のチカラ」

毎年7月は「社会を明るくする運動」の強化月間です。

「社会を明るくする運動」は、犯罪や非行をした人の立ち直りについてみんなで考え、犯罪や非行が起きない社会をつくろうという全国で行われている運動です。また、国とボランティアが力を合わせて、犯罪から立ち直りを支えていくのが「更生保護」という活動です。みやこ町では、現在10人の保護司が活躍しています。



■平成 30 年度 後期高齢者医療制度の保険料について

保険料は、平成 29 年中の所得金額と世帯（注 1）の状況をもとに算定し、決定します。
被保険者（加入者）の皆さんへ「平成 30 年度後期高齢者医療保険料額決定通知書」を
7 月中旬にお届けします。

（注 1）「世帯」とは、平成 30 年 4 月 1 日時点の世帯（75 歳になる人、県外からの転入者などはその時点）を基準にしています。

○保険料の決まりかた（計算方法）

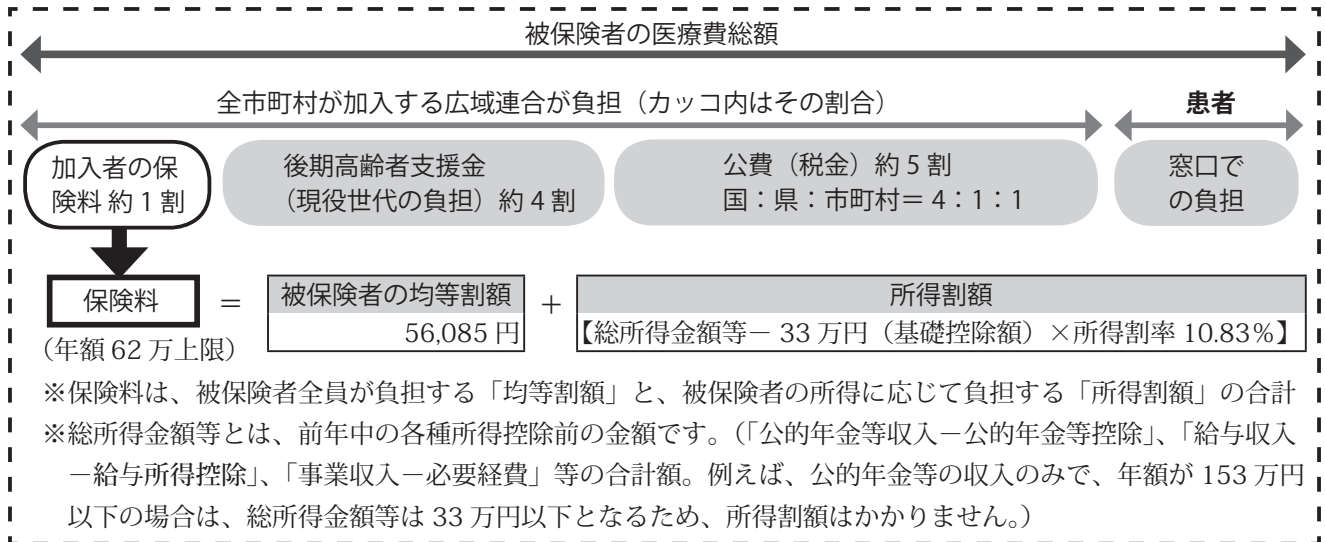

- ・保険料は、県内どの地域でも同じ基準で算定されます。 ・保険料は、加入者一人一人にかかります。
- ・保険料率（被保険者均等割額、所得割率）は、2 年ごとに見直されます。

■保険料の軽減について

○均等割額の軽減

均等割額軽減割合	軽減後の均等割額	同一世帯内の被保険者および世帯主の 軽減対象所得金額（注 3）の合計額
	平成 30 年度（年額）	
9（7）割軽減（注 2）	5,608 円	【33 万円】以下で、かつ【被保険者全員が年金収入 80 万円以下（その他の所得なし）】
8.5（7）割軽減（注 2）	8,412 円	【33 万円】以下
5 割軽減	28,042 円	【33 万円 + 27.5 万円 × 被保険者数】以下
2 割軽減	44,868 円	【33 万円 + 50 万円 × 被保険者数】以下

（注 2）平成 30 年度も、平成 29 年度の保険料軽減措置を継続します。原則は「7 割軽減」ですが、特例措置により「9 割軽減」「8.5 割軽減」となっています。

（注 3）軽減対象所得金額は、基本的には総所得金額等と同じですが、公的年金等収入の場合、「公的年金等収入 - 公的年金等控除 - 15 万円」となるなど、例外があります。

○被用者保険（注 4）の被扶養者であった人の軽減

後期高齢者医療制度に加入する前日まで「会社などの健康保険の被扶養者」だった人は、被保険者均等割額が 5 割軽減（注 5）となります。また、所得割額はかかりません。

（注 4）被用者保険とは、全国健康保険協会管掌健康保険、組合管掌健康保険、船員保険、共済組合をさします。国民健康保険・国民健康保険組合は該当しません。

（注 5）ただし、均等割額の軽減が「9 割軽減」「8.5 割軽減」に該当するかは、そちらが優先されます。

○軽減特例措置の見直し

今後、持続可能な医療保険制度を構築するため、総所得金額等が 91 万円以下の人の所得割額の 2 割軽減が平成 29 年度までで廃止され、被用者保険の被扶養者であった方の均等割額の 7 割軽減は平成 30 年度から 5 割になります。

■保険料の減免について

災害や失業等により保険料の納付が困難となった場合には、保険料が減免できる場合がありますので、
税務課（☎ 32-2515）へご相談ください。



水色（～7月31日）



うす緑色（8月1日～）

■ 8月から被保険者証が変わります！（水色→うす緑色）

現在の被保険者証（水色）の有効期限は、7月31日です。

8月1日から使用できる被保険者証（うす緑色）の有効期限は、平成31年7月31日までの1年間です。

被保険者あてに、7月下旬に郵送します。ただし、保険料の滞納がある場合は、通常より短い有効期限の被保険者証となり、窓口受取りとなります。

8月1日以降に受診されるときは、新しい被保険者証（うす緑色）を医療機関の窓口で提示してください。

!!! 7月31日までに新しい被保険者証（うす緑色）が届かない場合は、保険福祉課までお問い合わせください。

■ 被保険者証の自己負担割合をご確認ください

医療機関で受診する際の医療費の自己負担割合は、**1割または3割**です。

毎年、前年中の所得をもとに、8月から翌年7月までの1年間の自己負担割合の判定を行います。

自己負担割合は、通常1割ですが、同じ世帯の被保険者のいずれかの人の市町村民税の課税所得が145万円以上（注6）である場合には、3割となります。

ただし、市町村民税の課税所得が145万円以上であっても、次の1又は2に該当する場合は、**申請すれば1割の自己負担割合となります**。詳しくは、保険福祉課へお問い合わせください。

1. 同じ世帯の被保険者が2人以上の場合…同じ世帯の被保険者全員の収入の合計額が520万円未満
2. 同じ世帯の被保険者が本人のみの場合（次の①又は②に該当）
 - ①本人の収入が383万円未満
 - ②本人と同じ世帯の70歳から74歳までの人の収入の合計額が520万円未満

（注6）※市町村民税の課税所得が145万円以上であっても、前年の12月31日現在において、被保険者が世帯主であり、同じ世帯に合計所得金額が38万円以下である19歳未満の世帯員がいる場合には、世帯主である被保険者の市町村民税の課税所得から、16歳未満は1人当たり33万円、16歳以上19歳未満は1人当たり12万円をそれぞれ控除した後の額が、145万円未満となる場合は、1割の自己負担割合となります（届出は不要です）。

※市町村民税の課税所得が145万円以上であっても、昭和20年1月2日以降生まれの被保険者がいる場合、同じ世帯の被保険者全員の旧ただし書所得（総所得金額等から33万円を控除した金額）の合計額が210万円以下の場合、1割の自己負担割合となります（届出は不要です）。

■ 8月は、限度額適用・標準負担額減額認定証の更新月です！

現在、使用中の限度額適用・標準負担額減額認定証（以下、減額認定証と言います。）の有効期限は、**7月31日**です。減額認定証をすでにお持ちのかたで、平成30年度の市町村民税が非課税世帯のかたには、8月1日からの新しい減額認定証を被保険者証とは別に7月下旬にお届けします。

【申請に必要なもの】

被保険者証、印鑑、その他（非課税証明書など収入額を証明するものや入院期間を確認できるものが必要になる場合があります。）

【減額認定証とは】

世帯全員が市町村民税非課税であるかたが入院または高額な外来診療を受ける際に減額認定証を医療機関窓口で提示すると、医療費の自己負担は限度額までとなり、入院時の食費・居住費の負担も減額されます。

なお、新たに減額認定証の交付を希望する場合は、保険福祉課での申請手続きが必要になります。

■ 問合せ先 保険福祉課 医療保険係 ☎ 32-2516 / 福岡県後期高齢者医療広域連合 ☎ 092-651-3111

● 健康長寿特別講演会

高齢者の健康づくりを応援する、年1回のイベントです。ご来場お待ちしております！

- | | | | |
|------|--|-----------|----------------------------------|
| ■ 日時 | 9月28日(金) 13時～15時30分 | ■ 場所 | アクロス福岡イベントホール（福岡市） |
| ■ 内容 | ロコモ予防運動
特別講演「平穏死10の条件」
～穏やかな最期を迎えるために～ | ■ 申込み | 参加希望のかたは事務局に電話で申込み |
| | | ■ 申込・問合せ先 | 健康長寿特別講演会受付事務局
☎ 0120-50-1679 |
| | | | 医療法人社団裕和会 理事長、長尾クリニック院長 長尾 和宏先生 |



行事予定

☎ 33-7001 体育協会

開催予定日	大会名	予定会場
7月1日㊤8日㊤	みやこ町夏季軟式野球大会（予備日7月29日㊤）	犀川・豊津・勝山各グラウンド
7月8日㊤	京都郡球技大会 （バレーボール・バドミントン・卓球・ソフトテニス）	苅田町総合体育館ほか
7月15日㊤	京都郡野球・ソフトボール大会	犀川運動公園
7月29日㊤	みやこ町水泳大会（予備日8月5日㊤）	犀川プール
8月11日㊤	みやこ町ジュニアバレーボール大会	犀川体育館・犀川B&G体育館
8月26日㊤	みやこ町夏季ソフトボール大会（予備日9月2日㊤）	豊津グラウンド
8月26日㊤	みやこ町チャリティーゴルフ大会	チェリーゴルフクラブ

大会結果（敬称略）

第1回春季京築カップ in みやこ 5月13日開催 犀川体育館
男子 優勝 勝山ミニバスケットボールクラブ 準優勝 ワイルドボアーズ

みやこ町春季ソフトボール大会 5月20日開催 豊津グラウンド
男子 優勝 ワイルドボアーズ 準優勝 サンクトゥス

みやこ町夏季卓球大会 6月10日開催 犀川体育館
小学生女子 優勝 清川 蒼彩 準優勝 池辺 夏菜
小学生男子 優勝 迫田 琉志
中学生女子 優勝 清川 沙優希
一般男子 優勝 楠 笙平
シニア60男子 優勝 宮脇 靖季
シニア60女子 優勝 吉高 カヨ子 準優勝 尾崎 秀子
シニア70男子 優勝 寺西 教運
シニア70女子 準優勝 中山 俱子

京都郡ふれあいバレーボール大会 6月10日開催 苅田町
一般の部 Aパート優勝 レジーナ Bパート準優勝 豊津
中学生の部 女子 準優勝 育徳館中学校

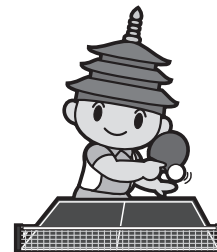
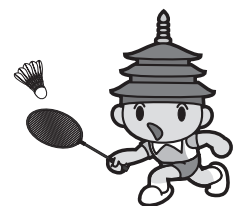

みやこ町スポーツ推進員たより

☎ 32-6006 生涯学習課 体育係

気軽に遊びにきませんか？誰でも自由に参加できます

幼児から高齢者までの、ふれあいの場づくり・体力づくりを目指して運動指導を行っています。

	ふれあいスポーツ教室	みんなで楽しく遊ぼうデー！
場所	勝山体育館	犀川体育館
日時	7月7日、8月4日㊤ 9時30分～11時30分	7月28日㊤ 10時～12時
種目	卓球、バドミントン、アジャタ等のニュースポーツ	ごもくお手玉大会！

みなさん気軽に体育館まで遊びに来てください。たくさんの参加をお待ちしています♪
※用具は会場に準備していますが、体育館シューズや飲み物等は各自持参してください。

■参加費 **無料** ■指導者 みやこ町スポーツ推進委員

オセアニアから オリンピック選手がやってきます!!

みやこ町では、2020年東京オリンピック本大会開催へ向け、昨年12月にオセアニアオリンピック委員会(ONOC)と協定を結び、本大会実施(平成32年8月)までの間、ONOC所属の15カ国(アメリカ領サモア・パラオ・クック諸島・パプアニューギニア・ミクロネシア連邦・サモア・フィジー・ソロモン諸島・グアム・トンガ・キリバス・ツバル・マーシャル諸島・バヌアツ・ナウル)の陸上競技選手の支援を行うこととなりました。

そこで、町では実行委員会を組織し、事前キャンプをはじめ様々な交流イベントを実施し、オセアニアの選手達の本大会で活躍のみならず、今後のみやこ町のスポーツ振興、国際交流の推進を図ります。

つきましては、実行委員会委員ならびにボランティアスタッフを募集します。

世界と触れ合う絶好の機会です。オリンピックをみやこ町で体験しませんか?



募集1 実行委員会委員(若干名)

- 活動内容 実行委員会(会議)への出席、事前合宿運営、交流イベントの企画・実施等
- 報酬 無償



募集2 ボランティアスタッフ(人数制限無・登録制)

- 活動期間 平成30年9月~10月の約1か月間(平成31年度・平成32年度も実施)
※応募者を登録し、シフトを組んで都合の良い日に参加します。
- 業務内容・時間帯
 - ①日直:練習会場等における練習およびイベント等の支援(8時30分~17時00分)
 - ②宿直:選手の宿泊所における宿泊に関する支援(18時00分~翌8時30分)
- 謝金 日直、宿直ともに1,500円



募集共通

- 応募資格 満18歳以上(未成年の応募者は保護者の同意が必要)
- 募集期間 平成30年7月2日⑨から随時
- 応募方法 所定の応募申込書に必要事項を記入し、みやこ町役場行政経営課まで提出してください。(詳細はホームページをご覧ください。)
- 提出方法 持参、郵送、ファクス、電子メールのいずれも可
- 選考方法 応募申込書をもとに書類選考を行います。
- 問合せ先 行政経営課 ☎32-2511(内線221・222)

地域包括支援センターです

問 地域包括支援センター ☎32・8032



オレンジカフェ「よっちょいでみやこ」

心のいやしの場として、カフェを月1回ペースで開店しています。認知症のかたやその家族はもちろん、地域のかたどなたでも、気軽にお立ち寄りください。

医療や介護などの専門職もいます。相談・見学だけでも大歓迎です。

- 開店日時 7月23日⑨10時~15時
- 場所 役場別館 介護予防室
- 参加料 1人100円(お茶・コーヒー代)



支所の高齢者訪問看護師の配置換えのお知らせ

6月15日から、豊津・犀川両支所の看護師(高齢者訪問担当)の配置が、本庁の地域包括支援センターになりました。

訪問業務はもとより、高齢者に関する日常生活上の困りごと、福祉や介護サービス、虐待等の相談につきましては、従来どおり地域包括支援センターの看護師、保健師、社会福祉士、ケアマネジャー等の専門職が対応します。まずはお気軽にご相談ください。



7月の健診・相談

2～3カ月児相談と離乳食教室

日程 31日Ⓞ
 場所 すどりの里（豊津）
 時間 受付10時～10時15分
 持参品 母子手帳、アンケート用紙
 バスタオル、おもちゃ
 その他 2～3カ月児相談対象以外のかたで、離乳食教室の受講を希望する場合は、前日までに予約が必要です。

おいしい出汁で離乳食 など
 体にやさしくておいしい離乳食の作り方について学んでみませんか？

申込み・問合せ先
 子育て・健康支援課
 32-2725 内線146・147

健康なんでも相談

生活習慣病のこと、食事・栄養のこと、こころのことなど、健康に関することについて、保健師、管理栄養士が相談に応じます。また、必要に応じて専門機関も紹介します。一人で悩まず、お気軽にご相談ください！

4・7カ月児健診

日程 11日Ⓞ
 場所 犀川保健相談センター
 時間 受付13時～13時30分
 持参品 母子手帳、アンケート用紙

12カ月児相談

日程 11日Ⓞ
 場所 犀川保健相談センター
 時間 受付10時～10時30分
 持参品 母子手帳、アンケート用紙、
 お母さんの尿

こども発育相談（こどもの発育・発達の個別相談）

日程 電話でお問合せください
 場所 すどりの里（豊津）
 時間 予約制（1人40分程度の個別相談）
 対象者 町内の乳幼児とその保護者
 内容 乳幼児の発育や発達面での相談等

要予約

1歳半・3歳児健診

日程 5日Ⓞ
 場所 犀川保健相談センター
 時間 受付13時～13時30分
 持参品 母子手帳、アンケート用紙、
 3歳児はお子さんの尿
 ※対象のかたには個別に通知します。

乳幼児フッ素塗布

日程 5日Ⓞ 場所 犀川保健相談センター
 時間 受付13時～13時30分
 対象児 就学前までのお子さん
 持参品 母子手帳
 ☆1歳半・3歳児健診と同時に実施します。
 必ず歯みがきをしてきてください。
 ☆フッ素塗布と同時に歯科相談を実施しています。お気軽にご利用ください。



「京築地区直売所出荷用 野菜栽培講習会」を開催します！！

京築普及指導センター
 地域係 ☎23-4215

野菜の栽培技術の向上や品揃えの充実、安全・安心な農産物の増加を図るため、直売所出荷者を対象とした栽培講習会を開催します。

■内容

秋冬野菜（キャベツ、ホウレンソウ、ダイコン、ニンジン、ジャガイモ）の栽培方法や、農薬の適正使用と生産履歴の提出についてなど。

■日時・会場

日時	会場
7月18日Ⓞ 14時～	JA福岡京築行橋営農・経済本部（行橋市西宮市5-11-1）
7月20日Ⓞ 14時～	築上町中央公民館（築上町高塚756）
7月24日Ⓞ 14時～	サン・グレートみやこ（みやこ町勝山黒田86-1）
7月25日Ⓞ 14時～	JA福岡京築豊前総務・金融本店（豊前市荒堀500）



子育て支援センター

時間 各センター開放日の10時～15時（祝日・年末年始を除く）

峰川 なかよしキッズ

in いこいの里

☎ 42-0733

毎週 月～金

7月3日☉ 11時～12時
七夕飾りを作ろう※予約者のみ

7月13日☉ 10時～12時
スクラップブック
（場所：いこいの里会議室）
※要予約（定員15組）
※定員になり次第締切り

7月18日☉ 11時～12時
お誕生日会 & 救急講習
講師：広域消防署職員
※要予約【7月2日☉～】

7月25日☉ 11時～12時
シャボン玉で遊ぼう
※要予約（定員10組）
【7月9日☉～】
※定員になり次第締切り

7月26日☉
10時30分～11時30分
親子ふれあい遊び
（場所：いこいの里会議室）
講師：熊丸 みつ子先生

8月1日☉ 11時～12時
すいか割り※要予約
【7月9日☉～】（定員10組）
※定員になり次第締切り

勝山 バンビーノ

in 認定こども園
太陽の森

☎ 32-2176

毎週 月・水・木

7月5日☉ 11時～12時
七夕飾りを作ろう
※要予約

7月11日☉
10時30分～14時30分
バスハイク
（場所：築上町児童館）
※要予約（定員12組）

7月26日☉ 11時～12時
お誕生日会

8月8日☉ 11時30分～13時
そうめん流し ※要予約
【7月23日☉～】

※7月11日☉はお休み

熱海 ぴよぴよキッズ

in すどりの里

☎ 33-4152

毎週 月・火・金

7月2日☉ 11時～12時
七夕飾りを作ろう
※予約者のみ

7月17日☉ 11時～12時
片栗粉で遊ぼう ※要予約
【～7月10日☉】

7月23日☉ 11時30分～12時
お誕生日会

8月6日☉ 10時30分～14時
プール遊び ※要予約
（場所：ポランの広場）
【7月17日☉～7月31日☉】

8月20日☉ 11時30分～12時
お誕生日会 ※要予約
【7月31日☉～8月17日☉】

※8月6日☉はお休み

※雨天など天候の都合により日程等変更する場合があります。
※行事の詳しい内容は各支援センターまでお問合せください。

児童クラブで

はたらいってみませんか？

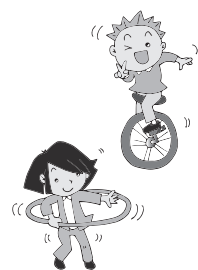

放課後児童クラブで、支援員や補助員として働いてくれるかたを募集します。

■放課後児童クラブとは

放課後等に保護者が仕事等のため、不在になる家庭の子どもに対して、適切な遊びや、生活の場となるクラブです。

■勤務時間

（次の時間内でのシフト）

平日 放課後～19時

土曜 7時30分～19時

夏休み等 7時30分～19時

①②③ 盆、年末年始は休所

■勤務条件（給与、手当等）

各児童クラブで条件が異なるため、勤務を希望する児童クラブにお問合せください。

■申込み・問合せ先

豊津児童クラブ（豊津地区）

☎ 33・5770

太陽の森児童クラブ（黒田校区）

☎ 32・2176

Emi-chan's journal: Miyako's Iris garden

エミちゃんの通信：みやこ町の花菖蒲園

皆さんこんにちは！最近みやこ町の花菖蒲園に行きました。美しい花を見て、写真を撮るのを本当に楽しみました。しかし花を楽しんでいるのは、私だけではなかったです。美味しい花によって沢山のミツバチや蝶が園に誘われました。実は、私にとって一生懸命働いているミツバチはとても可愛いと思います。花の中でウロチョロしている、もこもこしたおしりだけが見えるとキュンキュンします。だから、ミツバチ達も私と一緒に園を楽しんでいるのが嬉しかったです。でも、一匹の腹ペコミツバチのビデオを撮っていると、彼は明るい黄色携帯ケースと花を間違えました。まっすぐ私に向かって飛んできました！びっくりしました！！ありがたいことに、誤解でお互いに傷ついていないけど、プラスチックの携帯ケースにがっかりそうでした（笑）。申し訳ございません、ミツバチさん。お忙しいところ邪魔してすみませんでした。



来月、夏休みの予定について話しますので、また読んでくださいね～！

Hello everyone! Recently, I visited Miyako town's Iris garden. I really enjoyed admiring and taking pictures of the beautiful flowers. I wasn't the only one enjoying the flowers, though. Many bees and butterflies were also invited to the garden by the tasty blooms. Actually, I think little bumblebees working so hard are very cute! Their fuzzy bottoms bobbing inside the flower as they busily work are adorable! So I was glad to see all the little bees enjoying the garden with me. But while I was taking a video of one hungry little bee, he mistook my bright yellow phone case for a flower, and flew right at me! I was very startled. Thankfully, we were both unharmed by the misunderstanding, but I think he was a little disappointed by the plastic, haha. Please accept my deepest apologies, Mr. Bee. It was rude of me to disturb you while you were so busy. Join me again next time when I'll talk about my plans for summer vacation!



こんにちは、 食進会です

今回は6月3日に行橋市のウィズゆくはしで行われた歯と口の健康フェアについて報告します。

食進会では会場で配布するアレルギー対応のおやつを作りました。前日はすどりの里で「アイスボックスクッキー」の下準備を、当日は犀川保健相談セ



ンターで朝早くから女性会員と一緒に「変わり蒸しパン」を衛生面に注意しながら作りました。

今回もおいしいおやつができあがり、皆さんが笑顔でおやつを受け取る姿に疲れも忘れ、フェアに参加できた喜びを感じました。今後とも地域の皆さまの温かいご声援をお願いします。

問 食進会事務局 ☎ 32-2725 (子育て・健康支援課内)



材料 (30個分)

小麦粉	180 g
バター	100 g
さとう	80 g
豆乳	50 c c
ココア	20 g
アーモンドスライス	40 g
バニラエッセンス	5～6滴
グラニュー糖	12 g

- ① ボウルにバターを入れ、クリーム状に練りさとうを加え白っぽくなるまですり混ぜる
- ② ①に豆乳を加え、さらにバニラエッセンスを混ぜる
- ③ ②に粉類を加え切るように混ぜ、アーモンドスライスを加え、粉っぽさがなくなるまで混ぜる
- ④ 3～4cm 位の棒状にまとめ、1時間冷凍庫で寝かせる。
- ⑤ ④にグラニュー糖をまぶし、厚さ8mmに切り、180℃のオーブンで15分焼く

※一個あたり エネルギー 67kcal カルシウム 5g 食塩相当量 0g

お知らせ・催し

イベントのお知らせ

大分県立工科短期大学

【創立20周年記念行事等】

平成30年3月に創立20周年を迎えたことを記念し、式典、講演、パネル展示等を開催します。

■記念講演

・講師 諏訪 貴子さん（ダイヤ精機㈱代表取締役）

・演題 マチ工場の娘〜主婦から社長になった2代目の挑戦

■日時 7月14日④14時〜

■場所 中津文化会館大ホール

■料金 無料

■定員 900人（先着）

■申込方法 ☎・Fax・✉で申込

■申込期限 7月11日④17時

【オープンキャンパス】

実際に授業で行う実習等を行い、学生自らが案内・説明します。機械系、電気・電子系、建築系のコース説明や個別相談も行います。（予約不要）

■日時 7月21日④13時30分〜

■大分県立工科短期大学校

☎0979・23・5500

Fax 0979・23・7001

✉koukatan20y@oita-it.ac.jp

サマーフェスティバルin築城

航空自衛隊築城基地

■日時 7月27日⑤

16時30分〜20時30分

■場所 築城基地グラウンド

■内容 ステージイベント、花火、盆踊り、各種出店など

※一般来場者用の駐車場はありませんのでご注意ください。

■航空自衛隊築城基地地涉外室広報係 ☎56・1150

■築城基地HP <http://www.mod.go.jp/asdf/tsuki/>

キャンパス見学会

九州職業能力開発大学校

■日時 7月16日⑤13時〜

■内容 大学の概要説明、入試の説明、施設見学、体験授業

■九州職業能力開発大学校 ☎093・963・8353

電子情報系および建築系の分野におけるものづくり教育を行っています。ぜひお越しください。（予約不要）

■日時 7月16日⑤13時〜

■内容 大学の概要説明、入試の説明、施設見学、体験授業

■九州職業能力開発大学校 ☎093・963・8353

電子情報系および建築系の分野におけるものづくり教育を行っています。ぜひお越しください。（予約不要）

■日時 7月16日⑤13時〜

■内容 大学の概要説明、入試の説明、施設見学、体験授業

■九州職業能力開発大学校 ☎093・963・8353

電子情報系および建築系の分野におけるものづくり教育を行っています。ぜひお越しください。（予約不要）

■日時 7月16日⑤13時〜

■内容 大学の概要説明、入試の説明、施設見学、体験授業

■九州職業能力開発大学校 ☎093・963・8353



■日時 9月16日⑩スタート8時30分

■集合場所 源じいの森温泉

■コース 都市被害を想定し、源じいの森⇄行橋・日豊本線ガード下（往復）32km

※完歩者にはプレゼント（災害対策用簡易トイレ）あり

■参加費 無料 ■定員 150人（先着）

■申込方法 はがきに「住所・氏名・年齢・電話番号」を記入して下記まで郵送してください。

■申込締切 9月9日⑩

※飲食・保険は自己負担になります。

■申込・問合せ先 吉武 正一 ☎42-0274
〒824-0224 みやこ町犀川崎山3087-2



みやこの文壇 傑作選

豊津短歌会 詠題「掃く」

カーテンを揺らして入る部屋内の

風さやかなり素足の五月

掃き終えし後に散りたる芍薬の

白き花びら春日に光る

花の咲くみかんの若葉掃く落葉

新旧交代見てるが如し

朝日さす麦田走れば子育ての

ヒバリそちこち騒ぎ飛び立つ

佐々木 愛子

歳納 幸子

秋吉 光子

松尾 佳子

犀川畦道俳句会

平凡に生きて八十路や桐の花

一病と付き合う月日額の花

梅雨の中傘さし遊ぶ児が二人

石谷 タツ子

坂口 さつえ

和田 佳代子

とよつ俳句会

経写す机上明るし柿若葉

蛍火や過疎化の波のひしひしと

袖捲る腕の白き薄暑かな

宮下 正夫

樋口 幸子

宮本 キクエ

勝山さんぽり会

雑木にも咲かせてみせる凌霄花

人住まぬ家と知らずや凌霄花

竹林の音筒の産まるるや

寺崎 耕次

中野 和子

熊田 アサミ

中卒程度認定試験のお知らせ
県教育庁

明治維新150年関連イベント
福岡共同公文書館

■受験案内(出願書類) 交付期間 7月9日(月)～9月7日(金)

■交付場所 福岡県庁(義務教育課学事企画係)

※郵送を希望する場合は、角形2号の返信用封筒(住所、氏名を明記の上、205円切手を貼付したもの)を同封し、問合せ先に請求すること。

■試験会場 吉塚合同庁舎

■問合せ・郵送先

福岡県教育庁教育振興部義務教育課学事企画係

〒812-8575博多区東公園7番7号福岡県庁北棟4階

☎092-643-3908

【企画展】

西南戦争～かけめぐる情報～

■展示期間 7月18日(水)～9月22日(土)(休館日(祝)9月18日(火))

■開館時間 9時～17時

【講演会】報じられた西南戦争～新聞・実録・錦絵～

■日時

7月28日(土)14時～15時30分

■講師 北九州市立大学准教授 生住 昌大さん

■定員 80人(先着順)

※場所はどちらも福岡共同公文書館(筑紫野市)

福岡共同公文書館

☎092-919-6166



第3回ゴーゴ一行橋市将棋名人戦

- 日時 7月29日(日)
受付9時～9時40分 開始10時
- 場所 行橋市中央公民館 大会議室
- 費用 一般2,000円
小・中・高生、女性1,500円
- クラス A、B、C級、小学生・初心者クラス
- 表彰 各クラス1～3位に賞状・賞品
全員に参加賞あり



東和男八段による指導将棋

- 日時 7月28日(土)
13時50分～16時50分
- 場所 行橋市中央公民館 4号室
- 費用 1,000円 ■定員 12～13人程度
- 【名人戦・指導将棋とも】
- 申込締切 7月15日(日)
- 申込・問合せ先 小林
- ☎・FAX 23-4116 / 090-4983-6468



雨矢良子バレエスタジオ 20周年記念バレエ発表会

- 日時 7月29日(日)
開場14時30分 開演15時
- 会場 コスメイト行橋 文化ホール
- 入場 無料(要整理券)
- プログラム I部コンテンポラリー
II部 Coppélia 全幕
- ☎雨矢良子バレエスタジオ 22-2455

行橋法人会女性部会20周年
記念講演
行橋法人会

■日時 7月10日(土)16時30分～18時(受付16時)

■場所 京都ホテル 瑞宝の間

■講師 「アサデス」コメンテーター トコさん

■参加費 無料

■定員 100人

☎行橋法人会 25-2473

(担当:小窪 國吉)



私らしく生きる

第19回 なんだかんだ祭り

社会福祉法人 光和苑

今年のテーマは「感謝」ー真心こめてー

■日時 8月4日(土)16時～21時

■場所 光和苑 ふれあい広場

■内容 特別ゲストの出演、ものまねお笑いショー等

☎光和苑 本部 担当:根角 23-5885

【ボランティア募集中!】

訪れた皆さんに楽しい時間をお届けするために、ご協力いた

平成筑豊鉄道からのお知らせ

ちくまるつり革オーナー募集

平成筑豊鉄道では、ちくまるをデザインしたつり革にメッセージを書き込み、1年間オーナーとなっていただく「ちくまるつり革オーナー」を募集しています。

オーナーの皆さんの支援が、安全安心快適な鉄道の存続と沿線地域の発展支援につながります。

- 募集期間 7月2日(月)～8月31日(金)必着
- ・設置車両 なのはな号 406・407
- ・入会金 1本 5,000円
- ・募集本数 先着 29本
- ・会員期間 10月1日(月)～9月30日(月)1年間

※法人、個人問わずにお申込みできます。

☎ 平成筑豊鉄道 営業企画課 0947-22-1000



だけるかたを募集します。ご協力を願います。

■募集人数 300人

■内容 利用者支援、露天販売会場整備全般等

☎ 苅田学園(二木、那須) 23-8346

募集・講座

県営住宅入居者募集

県営住宅管理部管理課

■募集住宅 県内に所在する県営住宅（募集対象団地等については案内書をご覧ください。）

■募集案内書配布および申込受付期間 7月12日④～23日⑤

■申込手数料 無料

■募集案内書配布場所

県住宅供給公社、公社管理事務所（出張所）、県営住宅課、市役所、町役場、県情報センターほか

福岡県庁県営住宅課

☎092・643・3739

福岡県公衆衛生医師募集

県保健医療介護総務課

福岡県保健福祉環境事務所などで、保健・医療・介護施策の企画立案に携わる医師を募集します。

■採用予定数 3人

■選考方法

面接試験、小論文評定など

■応募締切 7月31日④

福岡県保健医療介護総務課

☎092・643・3237

地域スポーツ指導者研修会

京築教育事務所

■日時 7月29日⑨9時～12時（受付8時45分）

■場所 犀川体育館

■対象 教職員、スポーツ推進委員、体育協会関係者、その他関心があるかた

■内容 スポーツにおける怪我を予防するためのウォーミングアップの実践

■講師 アクシオン福岡 主任指導員 清水 利之さん

■参加費 無料（保険については各自でご加入ください。）

■携行品 運動のできる服装、体育館シューズ、飲み物、筆記用具等

■申込締切 7月19日④

■申込・問合せ先

京築教育事務所社会教育室
☎0979・833・3601
（担当 秋丸）

職業訓練講座の開講

豊前地区職業訓練協会

【パソコン基礎講座】
7月18日～30日（月④金）

【商業簿記3級受験対策講座】
8月8日～11月9日（水④夜間）

【ワード基礎講座】
8月1日～17日（月④金）

【二級土木施工管理技士受験対策講座】
7月22日～10月7日④

【第一種電気工事士（学科）受験対策講座】
8月19日～9月23日④

※各講座とも定員20人。定員になり次第締め切ります。

豊前地区職業訓練協会

☎0979・822・1511

職業訓練生（9月生）の募集

ポリテクセンター

【福岡】
■訓練科名
住宅リフォーム技術科 20人

電気設備技術科 26人

CADものづくりサポート科 15人（女性専用）

■募集期間 7月9日④～8月17日④

■施設見学会 7月11日④・25日④13時30分（予約不要）

【飯塚】
■訓練科名
構造物溶接科 15人

☎093・641・6909

☎0948・222・4988

ものづくりCAD科NCコース 3人

建設機械科 4人

ビル管理技術科 4人

住宅リフォームCAD技術科 4人

■募集締切 8月15日④

■施設見学会 7月4日④・17日④13時（予約不要）

【福岡・飯塚 共通】
■訓練期間 9月～翌2月

■受講料 無料（教科書・作業服等の費用は自己負担）

■申込先 行橋ハローワーク
☎093・641・6909

☎0948・222・4988

シートベルト着用のおねがい

高速バスや貸切バスの後部座席にもシートベルト着用が義務づけられており、バスの乗客もシートベルトを着用しなければなりません。

安全のため、シートベルトを必ず着用してください。



九州運輸局福岡運輸支局
（一社）福岡県バス協会

ハロートレーニングへ急がば学べ

【公的職業訓練のご案内】

仕事を探しているかたを対象に、希望する職種への就職やキャリアアップのためのスキルを習得する訓練がハロートレーニングです。

ものづくりコースから、事務、介護サービス、IT関連など様々な分野のコースがありますので、これまでも全国で多くのかたがハロートレーニングを受講して、新たな仕事に就いています。

受講や詳しい説明を希望されるかたは、行橋ハローワークでご相談ください。

福岡労働局職業安定部訓練室

☎092・434・9805

行橋ハローワーク

☎25・8609



裁判所職員採用試験

福岡地方裁判所

一般試験（裁判所事務官、高卒者区分）を実施します。

■申込受付期間

・HP 7月10日（火）～19日（木）
（受信有効）

・郵送 7月10日（火）～13日（金）
（当日消印有効）

■一次試験日 9月9日（日）

※詳細は、裁判所で配布している受験案内または裁判所HP（<http://www.courts.go.jp/saiyo/index2.html>）で確認ください。

福岡地方裁判所事務局人事課任用係

☎092・781・3141

☎092・714・4234

☎0570・783・544

■予約先

（金）（土）（祝）のぞく 10時～16時

■場所 三原文化会館（苅田町）

■方法 面接相談（1件30分）

■日時 8月4日（土）10時～15時

■日時 8月4日（土）10時～15時

■日時 8月4日（土）10時～15時

■日時 8月4日（土）10時～15時

■日時 8月4日（土）10時～15時

■日時 8月4日（土）10時～15時

■日時 8月4日（土）10時～15時

■日時 8月4日（土）10時～15時

■日時 8月4日（土）10時～15時

■日時 8月4日（土）10時～15時

■日時 8月4日（土）10時～15時

■日時 8月4日（土）10時～15時

■日時 8月4日（土）10時～15時

相談

司法書士の日記念相談会

福岡県司法書士会

相続登記や会社設立などの登記相談、悪質商法などの消費者問題、借金などの多重債務問題、訴訟、成年後見など、一人で悩まずお気軽にご相談ください。

【就業支援】 来所相談と出張相談を随時受付中

【養育費相談】 電話相談（離婚協議中のかたも可）

【介護福祉士実務者研修】

■期間 8月20日（月）～10月31日

（水）の間の9日間 9時～17時

■定員 8人（託児あり）

■受講料 無料（教材費等）

10,000円は自己負担）

■募集締切 8月2日（水）

■場所 ミレ・ジヨブカレッジ飯塚校

【パン（Tin）(Word・Excel) 研修】

■期間 9月3日（月）～10月15日

（月）の間の平日夜間（16日間）

18時30分～21時

■定員 10人（託児あり）

■受講料 無料（教材費等）

1,000円は自己負担）

■募集締切 8月16日（水）

■場所 宗像市役所飯塚プランチ

ひとり親サポートセンター

飯塚プランチ

ひとり親家庭のかたを対象にハローワークと連携した就業支援や養育費相談等を行ってまいります。支援を希望する場合は、まずはお電話ください。

【就業支援】 来所相談と出張相談を随時受付中

【養育費相談】 電話相談（離婚協議中のかたも可）

【介護福祉士実務者研修】

■期間 8月20日（月）～10月31日

（水）の間の9日間 9時～17時

■定員 8人（託児あり）

■受講料 無料（教材費等）

10,000円は自己負担）

■募集締切 8月2日（水）

■場所 ミレ・ジヨブカレッジ飯塚校

【パン（Tin）(Word・Excel) 研修】

■期間 9月3日（月）～10月15日

（月）の間の平日夜間（16日間）

18時30分～21時

■定員 10人（託児あり）

■受講料 無料（教材費等）

1,000円は自己負担）

■募集締切 8月16日（水）

境界問題無料相談会

県土地家屋調査士会

■日時 7月11日（水）13時～16時
予約不要

■場所 福岡県土地家屋調査士会北九州支部（小倉北区田町12・9桐友ビル3階）

■相談料 無料

■相談事項 境界問題、土地の分筆や建物の新築等に係る相談

福岡県土地家屋調査士会事務局

☎092・741・5780

介護と仕事の両立

「休日街かど相談」

県高齢者地域包括ケア推進課

家族の介護をしながら働き続けることができるように、認知症を含む介護と就労に関する相談をお受けします。社会保険労務士・介護支援専門員、精神保健福祉士らが面接・電話で対応します。相談無料。

■日時 7月15日・8月19日（日）10時～16時

■場所 コムシティ3階生涯学習センター前

■電話相談・問合せ先 麻生教育サービス（株）

☎090・1519・3023

スポネット TOYOTSU 水中運動教室参加者募集！

この夏、健康効果いっぱいの水中運動にあなとも参加しませんか？

- 日時 7月11日（水）～8月10日（金）
毎週（水）（木）（金）の計15回
- 場所 豊津B&G海洋センター プール
- 対象 高校生以上
- 定員 30人（先着）
- 参加費 スポネット会員 1,500円
会員外 5,500円
- 持参物 水着・水泳帽
- 申込・問合せ先 スポネット TOYOTSU
☎55-2111



【有料広告】

1日1件貸切型 家族葬ホール

火葬式プラン

18万円（税別）より

参列者目安
5名様ほど

百合プラン

30万円（税別）より

参列者目安
20名様ほど

花しょうぶプラン

60万円（税別）より

参列者目安
30名様ほど



～想いが伝わるお葬式～

花しょうぶ 家族葬

お問合せは
365日
24時間対応

法事・お葬式に関するお問い合わせは

☎0120-082-888

福岡県京都郡みやこ町国作615-1

（国府の郷の前）

みやこ町の電話帳

- 本庁舎**
 総務課・行政経営課・財政課 → ☎ 32-2511
 観光まちづくり課 → ☎ 32-2512
 農林業振興課・農業委員会
 人権男女共同参画室 → ☎ 32-6009
 税務課 → ☎ 32-2515
 住民課 → ☎ 32-2510
 保険福祉課 → ☎ 32-2516
 子育て・健康支援課 → ☎ 32-2725
 会計課 → ☎ 32-2517
 議会事務局 → ☎ 32-2655
- 本庁舎別館**
 上下水道課 → ☎ 32-6003
 総合行政委員会事務局 → ☎ 32-6004
 学校教育課 → ☎ 32-6005
 生涯学習課 → ☎ 32-6006
 都市整備課 → ☎ 32-6007
 (伊良原ダム対策室)
 建築課 → ☎ 32-6014
 地域包括支援センター → ☎ 32-8032
- 犀川庁舎**
 住民課犀川窓口係 → ☎ 42-0001
- 豊津庁舎**
 住民課豊津窓口係 → ☎ 33-3111
 学校給食センター → ☎ 33-1035
 みやこ町中央公民館 → ☎ 42-1365
 サン・グレートみやこ → ☎ 32-5540
 豊津公民館 → ☎ 33-3115
 伊良原出張所 → ☎ 43-5111
 すどりの里 → ☎ 33-5550
 いこいの里 → ☎ 42-0500
 歴史民俗博物館 → ☎ 33-4666
 社会福祉協議会 → ☎ 42-1000

☎ 093・921・3600
 ☎ 093・931・9904
 Fax 093・931・9904
 info@k-hss.kku.ed.jp

■申込み・問合せ先
 福岡県立小倉聴覚特別支援学校

☎ 23・2966
 ■京築保健福祉環境事務所
 健康増進課 精神保健係

☎ 32・2512 (内線244)
 ■観光まちづくり課商工観光係
 ※予約の受付は、相談日の前日13時までです。

乳幼児ママの会

県立小倉聴覚特別支援学校

■対象 聴覚に障がいがあるかた、または聞こえに不安がある乳幼児とその保護者(保護者だけの参加も可)

■日時 7月31日(火)
 10時～11時30分

※参加希望のかたは事前に連絡してください。

■場所 小倉聴覚特別支援学校

■内容 音楽遊び(リトミック、楽器遊びなど)、読み聞かせ、おしゃべりタイム(ママ同士の情報交換)

■申込み・問合せ先
 福岡県立小倉聴覚特別支援学校

こころの健康相談

京築保健福祉環境事務所

①こころの健康相談

こころの悩みや不安、アルコールや薬物、認知症などの相談を精神科専門医がお受けします。

■日時 7月11日(水)13時30分
 ②思春期相談

思春期のこころの問題に対して、精神科専門医による相談・助言・指導等を行っています。

■日時 7月18日(水)13時30分
 ①②とも

■場所 京築保健福祉環境事務所(行橋市中央1・2・1)

※事前に予約が必要です。

■京築保健福祉環境事務所
 健康増進課 精神保健係

行政相談

総務課

相談無料。秘密は固く守られます。

■7月開設 7月5日(火)
 ■場所 サン・グレートみやこ

■8月開設 8月2日(水)
 ■場所 豊津隣保館

■時間 13時30分～16時
 ■総務課 ☎ 32・2511

■消費者相談
 観光まちづくり課

相談無料。秘密は固く守られます。

■相談日 7月11日(水)(要予約)
 ■時間 13時30分～16時

■場所 京築保健福祉環境事務所
 ※予約の受付は、相談日の前日13時までです。

■観光まちづくり課商工観光係
 ☎ 32・2512 (内線244)

補聴器相談(7月開設分)

子育て・健康支援課

【犀川地区】
 ■相談日 3・10・17・24日(火)

■時間 9時～10時
 ■場所 犀川支所

【勝山地区】
 ■相談日 10・17・24日(火)

■時間 13時～14時
 ■場所 サン・グレートみやこ(和室)

【豊津地区】
 ■相談日 3・10・17・24日(火)

■時間 11時～12時
 ■場所 豊津支所(101会議室)

■子育て・健康支援課
 ☎ 32・2725



【編集後記】
 先日、へいちくのイベントの崎山ホタルウォークに子供と参加しました。最終日だったので、予想よりも多くのホタルを見ることができ、自然の豊かさを実感しました。後日、子供と風呂に入っているとムカデが出現！改めて自然の豊かさを実感しました(笑)。
 GO
 ついに伊良とびあ館がオープンします。取材をする中で、働くみなさんがメニューを出す順番から器の形にまでこだわって試行錯誤されているのを目にできました。より多くの人に来ていただき、何度でも足を運んでもらえるように祈っています。私も93歳になる祖母を連れていこうと思います。
 YU

お忘れではないでしょうか？

税金・保険料は納期内に納付しましょう。

納付忘れのないように口座振替をご利用ください。

納期限を過ぎた場合には、延滞金がかかります。

※ご不明な点がありましたら、税務課へご連絡ください。

☎ 32・2515 (内線115・116)

今月の納期限 7月31日(火)

- ・固定資産税(第2期)・国民健康保険税(第1期)
- ・介護保険料(第1期)・後期高齢者医療保険料(第1期)

消防活動の功績が認められました

前消防団長の前田直治さんが春の叙勲で瑞宝双光章を受賞し、5月29日その報告に町を訪れました。瑞宝双光章は、公務等に長年にわたり従事し、功績を挙げたかたに授与されるものです。

前田さんは、長年にわたる地域での消防活動の功績が認められ、叙勲の榮譽を受けることとなりました。受章おめでとうございます。



泥に悲鳴♪田植え体験

犀川中学校の生徒5名が6月4日、犀川山鹿にある田んぼの一角を借りて田植え体験を行いました。これは、地区のかたの好意で学校に提供されたもので、しっかり耕され水が張られた田んぼに、生徒たちは「気持ち良い」「足が動かん」と大騒ぎしながら慣れない田植えに挑戦していました。

田の持ち主のかたは、秋に予定される収穫にも、生徒を呼んで刈入れ体験をさせたいと話していました。収穫が楽しみです。



たくさん植えたよ！芋の苗さし

6月14日、犀川小学校の1年生35名が、犀川久富の畑を借りてサツマイモの苗さしに挑戦しました。児童たちは、始めは慣れない畑仕事にとまどっていましたが、だんだんとコツを掴むと終わってない苗を見つけてはテキパキと作業していました。

なんと、植えた苗は300本以上！秋にはたくさんのお芋が収穫できることと思います。



県大会に向けて～消防結団式

7月22日㊤に嘉麻市で開かれる福岡県消防操法大会の出場に向けて、6月7日に結団式が行われました。

今年の大会には第8分団（諫山地区）の合同チームが出場します。メンバーの皆さんは、大会にむけて夜間に練習を重ねており、百坂分団長が「粉骨砕身の覚悟で練習を積み、大会に臨みたい」と決意を語りました。



楽しかったウォークラリー

6月9日に、豊津地区子ども会育成連合会主催の「ニュースポーツ体験ウォークラリー」が開催されました。当日は国分寺三重塔や博物館等を巡るコースで、みやこ町の歴史を学んだり、体育館でアジャタやカロリーング等のニュースポーツを体験したりと、参加者は大いに楽しんでいました。



講演会も素晴らしかった合同開校式

5月18日、サン・グレートみやこで各地区合同の高齢者大学開講式を開催し、145名の受講生が参加しました。式典終了後に行った特別講演会では、苅田町三原文化会館館長の小野剛史さんの著書「峠を出でて奇兵隊を撃て 幕末小倉藩物語」についての講演が行われました。参加者からは、「郷土の歴史を知るとはとても興味深いし、まだ知りたい」などの声が聴かれ、大変好評でした。



また、5月23日には、同じく各地区の女性学級の合同開校式を開催し、86名の受講生が参加しました。式典終了後の特別講演会では、ふくおかNPOセンター代表の古賀桃子さんが、「女子力で、まちを元気に！」という演題で講演を行いました。講演後の来場者の感想では、「とても良い講演だったので、一部の人でなく皆さんに聴いて頂きたい」との感想が聴かれました。今後の活動の良い刺激になったのではないのでしょうか。



こんにちは

みやこ観光 まちづくり協会



住所：みやこ町豊津80
みやこ町総合観光案内所内
電話：33-5771
時間：9:30~16:30
休館日：月曜日 祝日の時は翌日

今年も開催します！

犀川駅前ビアガーデン 2018



乗って残そう！
平成筑豊鉄道！

日時 7月27日(金) 18:00-21:30 場所 犀川駅前特設会場

おいしいビールとお料理で、みんなワイワイ楽しみましょう！
ビール・お酒・各種フード販売、射的などもあり子供も楽しめます！



みやこ de 体験プログラム 7月から始まります！ ~みやこ町の豊かな自然と暮らしを体感~



ベリーガーデン 垂矢の里 ブルーベリー狩りと重量あて体験

- 日時 7月18日(土)・8月4日(土)
両日共に10時~12時
- 場所 ベリーガーデン垂矢の里
みやこ町吉岡字用作219
- 料金 大人(中学生以上) 1,500円
子供(小学生) 350円(園児無料)
※子供は大人同伴・お土産なし

無農薬で栽培されたブルーベリーの食べ放題。重量あての300gはお土産用にお持ち帰りください。また300gに近い方から5名様に無料入園券のプレゼント！ (定員30名)



花げしき 小野 利恵さんと 大人気のハーバリウム作り体験

- 日時 7月29日(土)
13時~15時
- 場所 ふれあい広場 駐車場
みやこ町節丸907
- 料金 2,000円
※ボトル1本料金含む
2本目からは別途追加料金

プリザーブドフラワーなどを専用のオイルに浸し、瑞々しい状態で長期間お花の観賞を楽しめるお洒落なフラワーアートのインテリア雑貨です。ギフトとして人気です。 (定員25名)



イーディー・ハラノさんと 草木染めでマイ手ぬぐい作り体験

- 日時 8月19日(土)
13時30分~15時
- 場所 瓢箪亭(ひょうまんてい)
みやこ町豊津326-1
- 料金 1,800円

身近にある植物で染色を楽しみましょう。自然のカラーはさりげなく、普段の生活に寄り添います。世界に一つのマイ手ぬぐいは、ハンカチでも敷物にしても素敵ですよ。 (定員30名)

●実施日1週間前迄に要予約。定員になり次第締め切ります ●定員に満たないものは中止になる場合もあります
●プログラムによってはキャンセル料が発生する場合があります ●予約・問い合わせは、みやこ観光まちづくり協会まで

みやこ伊良原学園 観光視察会 【7月28日(土)】

- 11:00~11:40
- 現地集合(10:50集合)
- お申し込みは協会へ電話、または協会ホームページから
- お一人様500円(資料代として)
- 締切り 開催日3日前まで

みやこ観光まちづくり協 総会を開催しました

5月23日(土)にサン・グレートみやこで開催しました。新年度に向けての取り組みなどが承認されました。





みんなの図書館



中央図書館 ☎ 33-1040
 犀川図書館 ☎ 42-3330
 勝山図書館 ☎ 32-3455



休館日

中央図書館 毎週㊿
 犀川・勝山図書館 毎週㊿
 全館休館 7/26 ㊿、8/30 ㊿

7月のもよおし

おはなし会

図書館職員と読書ボランティアが、絵本の読み聞かせや紙芝居などをおこないます。

・土曜日のおはなし会 (対象：3才くらいから)

- 中央図書館 14時から
 ※第1㊿のみ 10時30分からと14時から
- 犀川図書館 14時から
- 勝山図書館 14時30分から
 ※第2㊿のみ 10時30分からと14時30分から

・ひよこのおはなし会 (対象 0～2才)

- 中央図書館 第2・第4㊿ 10時30分から
- 犀川図書館 第2㊿ 10時30分から
- 勝山図書館 第1・第3㊿ 10時30分から

ギャラリー

「美翠会 絵手紙と水墨画展」

7月25日㊿まで

美翠会のみなさんによる絵手紙と水墨画の展示です。

移動図書館車

〈にこにこ号〉が地域を巡回します

毎月第2日曜日に次の場所で
 図書の貸出を行います。

7月8日㊿

※悪天候の場合、運行を中止することがあります。

①諫山活性化センター	10時15分～10時45分
②崎山農業研修センター	11時30分～12時
③下木井地区公民館	13時30分～14時
④光富JA倉庫	14時20分～14時50分

ブックスタート

みやこ町では、4カ月児健診、
 12カ月児相談の際に、絵本を
 プレゼントしています。

7月11日㊿

犀川保健相談センター



Bookstart



図書の寄贈
 ありがとうございました (敬称略)

小宮 孝子、白川 美知子

夏休みチャレンジ教室を開催します！

①「リサイクルリースをつくろう！」(30名)

日時 7月29日㊿ 13時30分～

場所：いこいの里 大会議室

指導：絵画講師 竹内 成美さん

②「ダンボールでうごくドラゴンをつくろう！」(20名)

日時 8月2日㊿ 13時30分～

場所 中央図書館 視聴覚室

指導 大国段ボール工場 株式会社

③「竹でみずでっぽうをつくろう！」(30名)

日時 8月5日㊿ 13時30分～

場所 サン・グレートみやこ 1階研修室

指導 加来 敏雄さん

受付開始 7月7日㊿ 10時～

申込方法 各図書館に直接来館して申込み

※電話による申し込みはできません。

※定員になり次第締切ります。

対象 町内在住または在学の小学生

※1人2講座まで申込みできます。

参加費 無料

毎月23日は「みやこ町子ども読書の日」

家族みんなで本を読み、楽しい時間を過ごしましょう

『かとりせんこう』

田島 征三／作

福音館書店

2015年刊



かとりせんこうのけむりがもんもん、もんもん。そうしたら、蚊がぼとん、花もぼとん、おじさんのおひげもぼとん？一体どこまで、ぼとんと落ちるのか？ページをめくるのが楽しくなる一冊です。

7月

HAPPY BIRTHDAY

このコーナーでは、発行月に1歳のお誕生日を迎えるお子さんの写真を掲載しています。

※掲載は保護者からの申請をもとに行っています。

※旧字体等については、常用漢字表の通用字体を用いて表示しています。



平成29年7月5日
穴井 萌々子ちゃん



平成29年7月10日
永井 賀寿貴ちゃん



平成29年7月21日
奥屋 葉月ちゃん



平成29年7月25日
竹本 雨竜ちゃん

晴天にめぐまれ大盛況！ 色とりどりの花菖蒲

6月9日・10日の両日、豊津花菖蒲公園で13回目となる花しょうぶまつりが開催され、たくさんの方で賑わいました。

ステージイベントでは、横瀬神楽講による神楽やバンド演奏、ダンスなど様々な演目が披露され、美しい花と同じくらい、見る人を魅了していました。



みゃっこ君のじゃんけん大会も大人気



西工大生による陽気な沖縄エイサー



アンコールの声もあがったバンド演奏



横瀬神楽講による舞台の一場面

癒しの空間で
心をこめたおもてなしを



地域の想いをのせて

ダムの建設を契機に、うずめの会の皆さんが、伊良原のためにと活動を始めたのはおよそ10年以上前でした。そこから、今のメンバーが集まって開業のために準備を始めたのが1年半ほど前。試行錯誤を繰り返しながら、より良いものを作り上げるために奮闘してきました。

伊良原のものを使って

メニューを考える中でこだわったのは「伊良原産」であること。どうしても伊良原だけで供給が難しいものは「みやこ町産」で補いながら、満足していただけるようなメニューを上げました。

できあがったのは、体にやさしい地産地消のここでしか食べられない特別なメニューです。



「また来たい」と思っただけの場所に

食事だけでなく、伊良原という地区の自然や雰囲気を好きになっていただき、一度だけでなく何度も足を運んでいただける場所になるようにがんばっていきたい、と語る「隠国の食 伊良原」の皆さん。

伊良原地区には様々な特技を持った方々がいるので、その皆さんを講師とした体験教室の開催も企画するということです。

おいしいランチとあわせて魅力的な情報発信基地になる予感がします。



↑店長で地域おこし協力隊の元重秀敏さん（左）と、うずめの会の皆さん（右から林靖子さん、尾崎ひろ美さん、田中末美さん）

～おしながき～

伊良原御膳（限定30食）	2,000円
隠国丼（ジビエステーキ丼）	1,200円
深山そばセット（限定20食）	1,000円
里山からのおくりもの （ジビエ盛り合わせ）	800円
デザートセット （そばがきぜんざい＋コーヒー）	550円