

# 広報みやこ みやこ ちや!

5月11日から13日にかけて、  
犀川生立の生立八幡宮およびそ  
の周辺で、「生立八幡神社山笠」  
行事があり、たくさんの人で賑  
わいました。



<http://www.town.miyako.lg.jp/>

みやこ町 検索  
クリック!!



2012  
6

# 第七回 花しょうぶまつり

■日時 6月 9日(土)  
10日(日)

10時～15時

■会場 豊津花菖蒲公園  
(みやこ町国分)

■内容 各種出店  
俳句作品展示

10日(日)のイベント  
野点、ステージイベント

## ■問合せ先

花しょうぶまつり実行委員会

事務局 産業課 商工観光係

☎ 32-2512

※ このイベントは再編交付金事業（イベント基金）の支援を受けて実施しています。

■主催 花しょうぶまつり実行委員会

■協力 九州旅客鉄道株式会社 行橋駅

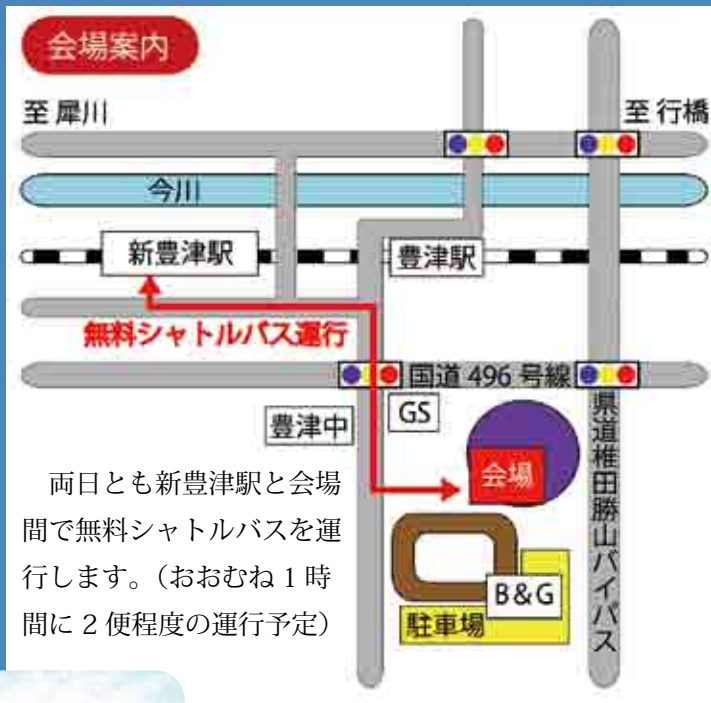

© しいたけ

各支所 ⇄ 会場シャトルバス

■運行日 6月10日(日)

勝山便		犀川便	
勝山庁舎玄関前発着	犀川庁舎玄関前発着		
勝山発	会場発	犀川発	会場発
09:40	11:30	10:30	12:30
12:00	14:00	13:00	15:00

同時開催

## 第1回豊前国府まつり

■日時 6月10日(日) 10時～16時

■場所 豊前国府跡公園および豊前国府跡公園駐車場

■内容 各種出店・子どもイベント広場等

■主催 豊前国府まつり実行委員会

## 花しょうぶまつりと歴史の郷・ギャラリー巡り スタンプラリー

■日時 6月9日(土)～10日(日) 10時～16時

■場所 スタート：豊津花菖蒲公園～ゴール：国府の郷

■特賞 地デジ対応テレビ(各日1台ずつ)

■主催 東甲塚区、国分区、国作区まつり実行委員会

## ひとの動き

人口	21,658人 (△16人)
男	10,231人 (△16人)
女	11,427人 (±0人)
世帯数	8,481世帯 (+2世帯)

※ 4月末現在の住民基本台帳から

「生立八幡神社山笠」行事	1
イベント情報	2
各課からのお知らせ	3
食進会・	12
みやこの文壇 傑作選	13
体育生活	16
保健事業のお知らせ	18
みやこの出来事	20
開催・募集のお知らせ	22
インフォメーション	26
みんなの図書館	27
お誕生日おめでとう	28
みやこの神楽	

目次  
広報みやこ  
6月号



## 平成 24 年度 みやこ町まちづくり勉強会を開催します



みやこ町では現在、北九州市立大学の都市政策研究所と協力して、住民・行政・学術研究機関が連携したまちづくりに取り組んでおり、昨年度からその取り組みの一環として、まちづくり勉強会を開催しています。

今年度のまちづくり勉強会の第 1 回目のテーマは、町境に設置するみやこ町のサイン（看板・モニュメント）です。そのデザインや設置する場所を考えます。

みなさんとまちづくりを一緒に考えてみませんか？

多くのかたの参加をお待ちしています。



■開催日時 6月23日④ 10時～12時

■場 所 サン・グレートみやこ 1F 研修室

参加については、事前に申し込みが必要です。  
申し込みは総合政策課に6月20日④までにお電話ください。

■問合せ先 総合政策課 政策調整係  
☎ 32・2511

## みやこ町情報公開条例等に基づく開示請求一覧（平成 23 年度）

みやこ町情報公開条例第 21 条およびみやこ町個人情報保護条例第 30 条の規定により、平成 23 年度の運用状況を次のとおり公表します。

### 情報公開制度

#### 1. 公文書の公開請求

番号	受付 月日	請求内容	担当課	実施機関	決定
1	5月23日	自己の印鑑登録証明交付申請書の取得情報について (平成 22 年度および平成 23 年度分)	住民課	町長	公開
2	6月27日	伊良原コミュニティセンター管工事並びにやまびこ診療所 電気・機械設備工事にかかる契約書および支出命令書	伊良原ダム対策課 (現：総合政策課)	町長	部分公開 (※注)
3	6月30日	自己の印鑑登録証明交付申請書の取得情報について (平成 21 年 4 月から平成 23 年 6 月まで)	住民課	町長	公開
4	7月12日	伊良原ダム建設事業に伴う用地調査に関する覚書並びに地目 認定基準の内容を確認する書類	伊良原ダム対策課 (現：総合政策課)	町長	公開
5	3月22日	図書館運営協議会の内容について確認できる書類	生涯学習課	教育委員会	公開
6	3月22日	農業委員会に関する書類（平成 21 年度農業委員会議事録）	農業委員会	農業委員会	公開

(※注)みやこ町情報公開条例第 7 条第 1 項に該当・・・特定の個人が識別され、または識別され得る情報であって、プライバシーとして保護されるべきものである。

#### 2. 不服の申立ての状況

不服申立件数 0 件

### 個人情報保護制度

みやこ町個人情報保護条例に基づく開示請求はありませんでした。

■情報公開制度などに関する問合せ先 総務課 行政係（内線 211）

1. 平成23年度3月末の歳入歳出状況(一般会計)

【歳入】 (単位:千円、%)

科目	予算現額	収入済額	収入割合
1 款町税	2,147,089	2,101,550	97.9
2 款地方譲与税	134,000	101,174	75.5
3 款利子割交付金	6,000	5,756	95.9
4 款配当割交付金	2,000	3,599	180.0
5 款株式等譲渡所得割交付金	1,000	891	89.1
6 款地方消費税交付金	172,000	184,704	107.4
7 款ゴルフ場利用税交付金	26,000	29,318	112.8
8 款自動車取得税交付金	40,000	36,914	92.3
9 款国有提供施設等 所在市町村助成交付金	14,610	14,610	100.0
10 款地方特例交付金	30,079	40,440	134.4
11 款地方交付税	4,641,289	4,950,935	106.7
12 款交通安全対策特別交付金	5,200	2,401	46.2
13 款分担金及び負担金	266,108	172,347	64.8
14 款使用料及び手数料	153,451	147,656	96.2
15 款国庫支出金	1,020,119	566,579	55.5
16 款県支出金	648,360	324,222	50.0
17 款財産収入	136,508	135,830	99.5
18 款寄附金	34,411	33,795	98.2
19 款繰入金	80,055	41,180	51.4
20 款繰越金	1,034,552	1,034,552	100.0
21 款諸収入	227,279	232,225	102.2
22 款町債	1,872,688	0	0.0
歳入合計	12,692,798	10,160,678	80.1

平成23年度  
下半期(10月~3月) 財政状況

平成23年度一般会計および各特別会計における3月末現在の財政状況の執行額等は、次のとおりです。

【歳出】 (単位:千円、%)

科目	予算現額	支出済額	支出割合
1 款議会費	141,251	137,368	97.3
2 款総務費	1,457,912	1,238,196	84.9
3 款民生費	2,150,696	1,891,342	87.9
4 款衛生費	957,314	840,353	87.8
5 款労働費	32,268	18,382	57.0
6 款農林水産業費	415,017	261,627	63.0
7 款商工費	68,444	57,352	83.8
8 款土木費	773,681	415,085	53.7
9 款消防費	434,420	384,942	88.6
10 款教育費	2,051,093	881,951	43.0
11 款災害復旧費	2,539	898	35.4
12 款公債費	1,288,225	989,197	76.8
13 款諸支出金	2,894,436	950,901	32.9
14 款予備費	25,502	0	0.0
歳出合計	12,692,798	8,067,594	63.6

2. 平成23年度3月末の歳入歳出状況(特別会計) 【歳入】 (単位:千円、%) 【歳出】 (単位:千円、%)

会計名	予算現額	収入済額	収入割合	予算現額	支出済額	支出割合
国民健康保険特別会計	3,046,974	2,314,775	76.0	3,046,974	2,699,973	88.6
後期高齢者医療特別会計	281,155	266,409	94.8	281,155	273,018	97.1
介護保険事業特別会計	2,021,835	1,436,818	71.1	2,021,835	1,672,942	82.7
介護保険事業特別会計(サービス事業勘定)	14,175	13,118	92.5	14,175	12,129	85.6
住宅新築資金等特別会計	173,789	6,348	3.7	173,789	168,023	96.7
土地取得特別会計	900	810	90.0	900	46	5.1
農業集落排水事業特別会計	205,130	115,915	56.5	205,130	138,756	67.6
公共下水道事業特別会計	173,325	33,570	19.4	173,325	87,604	50.5
犀川財産区管理会特別会計	826	835	101.1	826	39	4.7
城井財産区管理会特別会計	3,545	3,639	102.7	3,545	164	4.6

3. 平成23年度3月末の歳入歳出状況(公営企業会計) 【歳入】 (単位:千円、%) 【歳出】 (単位:千円、%)

会計名	予算現額	収入済額	収入割合	予算現額	支出済額	支出割合
水道事業特別会計	618,397	511,153	82.7	667,757	634,592	95.0

4. 出資金の状況(一般会計) (単位:千円)

出資先	9月末 現在高	下半期中 増減高	3月末 現在高	出資先	9月末 現在高	下半期中 増減高	3月末 現在高
京都森林組合	10		10	豊津まちづくり(有)	3,000		3,000
福岡県農業信用基金協会	1,750		1,750	勝山町農業支援センター	1,500		1,500
社団法人福岡県畜産協会	220		220	京築地区水道企業団	501,295	29,000	530,295
福岡県信用保証協会	1,014		1,014	地方公営企業等金融機構	1,000		1,000
平成筑豊鉄道株式会社	6,400		6,400	水道事業特別会計出資金	273,100	44,800	317,900
有限会社犀川四季犀館	3,000		3,000	合計	792,289	73,800	866,089

5. 基金の状況(一般会計) (単位:千円)

基金名	9月末 現在高	下半期中 増減高	3月末 現在高	基金名	9月末 現在高	下半期中 増減高	3月末 現在高
財政調整基金	1,326,826	209	1,327,035	町営住宅整備基金	24,476	310,584	335,060
減債基金	303,270	46	303,316	消防賞じゅつ金基金	11,589	2	11,591
公共施設整備基金	2,026,931	268	2,027,199	豊津陸上競技場施設整備及び 運営基金	10		10
ふるさと創生基金	277,764	42	277,806	伊良原ダム周辺地域振興基金	1,510,243	239	1,510,482
文化財保護基金	9,398	2	9,400	合併地域振興基金	877,633	175,133	1,052,766
伊良原中学校振興基金	16,294	2	16,296	高額療養費支払資金貸付基金	5,500		5,500
奨学資金貸付基金	4		4	高額介護サービス費支払資金貸 付基金	1,000		1,000
スポーツ振興基金	125,395	19	125,414	イベント支援事業基金	13,728	3	13,731
社会福祉基金	307,107	46	307,153	ふるさとづくり基金	2,807		2,807
高齢化社会福祉対策基金	183,881	28	183,909	子ども医療費助成事業基金	66,696	7,476	74,172
中山間ふるさと水と土保全基金	66,770	10	66,780	伊良原ダム周辺地域公共施設 整備基金	130,070	29	130,099
園芸振興ふれあい施設運営基金	19,527	2	19,529	地域活性化基金	23,987	5	23,992
農林業振興基金	177,047	26	177,073	防災まちづくり基金		49,000	49,000
農業振興施設運営基金	4,231	1	4,232	合計	7,520,745	543,173	8,063,918
農業支援施設運営基金	2,564		2,564				
農業共同作業所基金	5,827	1	5,828				
町営住宅譲渡基金	170		170				

5. 基金の状況 (特別会計)

(単位：千円)

基金名	9月末 現在高	下半期中 増減高	3月末 現在高
②国民健康保険事業特別会計			
国民健康保険特別会計基金	19,968	5	19,973
③土地取得特別会計			
土地開発基金	305,263	46	305,309
④農業集落排水事業特別会計			
農業集落排水事業基金	20,531	3	20,534

(単位：千円)

基金名	9月末 現在高	下半期中 増減高	3月末 現在高
⑤介護保険事業特別会計			
介護給付費準備基金	229,858	△ 57	229,801
介護従事者処遇改善臨時特例基金	5,737	△ 5,737	
合計	235,595	△ 5,794	229,801
⑥水道事業特別会計			
水道事業基金	13,137	2	13,139

6. 町債の状況

①一般会計

(単位：千円)

区分	9月末 現在高	下半期中 償還額	3月末 現在高
1. 普通債	4,657,658	435,291	4,222,367
①総務債	1,003,063	99,780	903,283
②民生債	190,213	76,036	114,177
③衛生債	699,329	5,684	693,645
④農林債	333,957	51,675	282,282
⑤商工債			
⑥土木債	1,150,015	47,296	1,102,719
⑦消防債	147,022	12,807	134,215
⑧教育債	327,914	46,458	281,456
⑨地域改善対策債	43,315	20,285	23,030
⑩過疎対策事業債	762,830	75,270	687,560
2. 災害復旧事業債	74,470	8,700	65,770
3. その他	4,778,288	138,299	4,639,989
①減税補てん債	265,230	19,381	245,849
②特別税収補てん債	56,138	4,062	52,076
③臨時財政対策債	4,456,920	114,856	4,342,064
合計	9,510,416	582,290	8,928,126

②住宅新築資金等特別会計

(単位：千円)

区分	9月末 現在高	増減額	3月末 現在高
住宅新築資金貸付事業債	314 (償還)	314	
宅地取得資金貸付事業債	128 (償還)	128	
合計	442 (償還)	442	

③農業集落排水事業特別会計

農業集落排水事業債	305,581 (償還)	20,306	285,275
-----------	--------------	--------	---------

④公共下水道事業特別会計

公共下水道事業債	493,224 (償還)	6,603	486,621
----------	--------------	-------	---------

⑤水道事業特別会計

水道事業債	2,633,936 (発行)	104,400 (償還)	2,707,348
-------	----------------	--------------	-----------



(単位：㎡)

7. 土地および建物の状況

区分	土地 (面積)			建物 (床面積)			
	9月末 現在高	下半期中 増減高	3月末 現在高	9月末 現在高	下半期中 増減高	3月末 現在高	
①一般会計							
行政財産	本庁舎	8,610		8,610	2,985	2,985	
	本庁舎付属施設				453	453	
	警察 (消防) 施設						
	その他の施設	18,783		18,783	6,635	6,635	
	学校	186,433		186,433	43,243	43,243	
	公営住宅	251,431	33	251,464	45,483	△ 1,922	43,561
	公園	198,744		198,744	313		313
公共用財産	510,932	△ 3,242	507,690	69,062	△ 4,949	64,113	
その他の施設							
その他	125,640		125,640				
普通財産	1,450,928	△ 1,596	1,449,332	3,310	184	3,494	
合計	2,751,501	△ 4,805	2,746,696	171,484	△ 6,687	164,797	
②農業集落排水事業特別会計							
行政財産	集落排水処理施設	5,794		5,794	502	502	
③公共下水道事業特別会計							
行政財産	公共下水道処理施設	3,478		3,478	755	755	
④犀川財産区管理会特別会計							
管理会財産	山林	589,426		589,426			
⑤城井財産区管理会特別会計							
管理会財産	山林	453,418		453,418			
⑥水道事業特別会計							
行政財産	給水施設	21,059		21,059	1,480	1,480	

※基金とは、特定の目的のために財産を維持し、資金を積み立てまたは、定額の資金を運用するために設けられる資金または財産のことです。

※町債とは、町が金融機関から融資されている借入金のことです。

※行政財産とは、公有財産のうち、町において現に公用もしくは公共に供し、または供するものと決定した財産のことです。また、普通財産とは、行政財産以外の一切の公有財産をいい、直接特定の行政目的のために供されるものでなく、町が一般私人と同等の立場でこれを所有し、その経済的価値を發揮させるために管理する財産のことです。



## みやこ町子ども医療費の支給事業のお知らせ

子育て支援を目的とした医療費の窓口負担の軽減事業（子ども医療証「再編関連特別事業」）

### ■事業内容について

町内に住所がある小学1年生から18歳になった最初の3月31日（雇用されている者は除く）までの子どもについて、医療費受給者証が交付され、通院・入院にかかる医療費のうち保険診療による自己負担額が助成されます。

### ■診療時負担について

県内の医療機関を受診した時は、「保険証」と「福岡県みやこ町子ども医療証」を同時に提示することにより、医療機関の窓口でのお支払いが軽減されます。

県外の医療機関を受診した時は、いったん医療機関の窓口で医療費をお支払いいただき、後日、申請により払い戻します。 ※申請時に必要なもの「受診時の領収書、口座振込のわかるもの、印鑑、保険証」



- ・受診の時は、保険証と子ども医療証を医療機関窓口にお出しください。
- ・子ども医療証の対象年齢および窓口負担額は、市町村で異なります。  
（例）みやこ町（18歳相当）、A市（小学校3年まで）、B町（中学校まで）
- ・みやこ町の子ども医療証をお持ちのかたは、診療機関ごとに限度額まで支払います。  
入院（1日500円で月7日3,500円が限度）  
外来（月600円）

みやこ町子ども医療事業は、「築城飛行場関連再編関連特別事業」の交付金を一部財源として運営しています。平成23年度末で1,878人に医療証を交付し、窓口負担の助成額は約3,200万円（築城飛行場関連再編関連特別事業分16,175,231円）の支出を行いました。



## スギ・ヒノキ林を長期間手入れ出来ずお困りの森林所有者へ

福岡県では、荒廃した森林を再生し健全な状態で次世代へ引き継ぐため、平成20年4月に森林環境税を導入しました。この税を活用し、市町村が事業主体となり、森林の整備などを行う荒廃森林再生事業に取り組んでいます。

みやこ町内に森林を所有し、スギ・ヒノキ林を長期間手入れ出来ずお困りのかたは、ご相談ください。

### ■整備内容 間伐、枝落し、除伐 等

### ■実施主体 間伐等の工事および調査は、みやこ町より請け負った事業者が行います。

そのため、森林所有者が作業を行う必要はありません。

### ■整備費用 みやこ町が全額負担します。

※事業実施の際には、みやこ町と森林所有者が協定を締結することになります。

### ■問合せ先 産業課（☎32・2512） 京都森林組合（☎42・0037）

## 公共事業等の入札結果を、お知らせします

財政課管財係 ☎32・2511

### ◆入札日：平成24年4月24日

- みやこ町住民情報系・内部情報系サーバ等機器リースおよび保守業務 53,852,490円 (株)富士通マーケティング九州支社 第二ソリューションビジネス営業部

### ◆入札日：平成24年5月7日

- 空調設備管理業務  
（勝山地区） 3,580,000円 (株)周防灘ビルサービスみやこ営業所  
（犀川地区） 4,900,000円 (株)雄志  
（豊津地区） 3,200,000円 (株)周防灘ビルサービスみやこ営業所
- 平成24年度東九州道関連配水管敷設工事（ウ部） 8,250,000円 中村重機
- 平成24年度御手水・黒田地区配水管敷設工事設計業務  
（1工区） 16,200,000円 日本水工設計(株)九州支社  
（2工区） 8,800,000円 (株)松尾設計
- 平成24年度中央地区配水管敷設工事  
（1工区）設計業務 3,650,000円 (株)富士総合技術コンサルタント 宗像事務所
- 若者向け住宅造成測量設計業務 5,000,000円 呉調査設計(株)京築営業所

## 6月は児童手当・特例給付の現況届提出月です

現在、みやこ町から児童手当・特例給付（以下、児童手当等。）を受給しているかたは、6月中に現況届が必要です。この届けは、6月1日時点の児童の養育状況を確認し、引き続き児童手当等を受ける要件を確認するためのものです。

この届けの提出がない場合、6月以降の手当が受給できません。

■受付期間 6月8日(金)～29日(金)

■受付場所・問合せ先

みやこ町役場 住民課 子育て支援係 ☎ 32・2511

犀川支所 総合窓口課 ☎ 42・0001

豊津支所 総合窓口課 ☎ 33・3111

## ■必要なもの

① 児童手当・特例給付 現況届 ② 受給者の健康保険証の写し（受給者氏名記載のもの） ③ 印鑑

※その他（場合に応じて必要なもの）

○平成24年1月1日以降にみやこ町に転入したかた  
・・・平成24年度所得証明書（生計の中心者のもの）

○児童と別居しているかた・・・別居監護申立書と児童の世帯全員の住民票（本籍・続柄記載）

○支払金融機関を変更されるかた・・・振込口座変更希望する通帳の写し

## 平成24年6月から児童手当は所得制限が適用されます

子ども手当は平成24年4月から制度改正により児童手当と名称が変わりました。

児童手当となったことにより、現況届月である平成24年6月より所得制限が導入され、所得制限限度額を超える所得があるかたは特例給付（児童1人当たり月額一律5,000円）の対象者となります。

支給額

児童の年齢	児童手当の額（1人当たり月額）
3歳未満	一律15,000円
3歳以上 小学校終了前	10,000円 (第3子以降は15,000円)
中学生	一律10,000円

※所得制限限度額以上の場合は、特例給付として月額一律5,000円を支給します。

所得制限限度額表（平成24年6月分の手当より）

扶養親族の数	所得制限限度額(万円)	収入額の目安(万円)
0人	622.0	833.3
1人	660.0	875.6
2人	698.0	917.8
3人	736.0	960.0
4人	774.0	1002.1

「収入額の目安」は、給与収入のみで計算しています。

- (注) 1. 所得税法に規定する老人控除対象配偶者または老人扶養親族がいるかたの限度額(所得是額ベース)は、上記の額に当該老人控除対象配偶者または老人扶養親族1人につき6万を加算した額。  
2. 扶養親族数が5人以上の場合の限度額(所得額ベース)は、4人を超えた1人につき38万円(扶養親族等が老人控除対象配偶者または老人扶養親族であるときは44万円)を加算した額。

## 子どもの養育費等に関する法律相談

福岡県母子家庭等就業・自立支援センターでは、ひとり親家庭の養育費などの生活上の問題に対して弁護士による無料法律相談を毎月実施しています。

- 日程 ●春日会場 毎月 第1水曜日 第2・第4水曜日 昼 13時～15時 夜 18時30分～20時30分
- 柳川会場 7月、10月、1月  
●飯塚会場 8月、11月、2月  
●宗像会場 6月、9月、12月、3月
- 原則 第3水曜日 昼 13時～15時

※相談希望者は、相談日前日までに下記の予約電話（平日9時～17時）にて予約してください。

会場	予約電話番号（先着順受付1日4人まで、1人あたりの相談時間は30分です。）
春日会場	092-584-3922【福岡県母子寡婦福祉連合会】
柳川会場	092-584-3931【福岡県母子家庭等就業・自立支援センター（春日）】
飯塚会場	0948-21-0390【福岡県母子家庭等就業・自立支援センター飯塚ランチ】
柳川会場	

※詳細はホームページをご覧ください。http://fukuoka-kenboren.jp/legal



## 平成 23 年度みやこ町ふるさとづくり寄附金状況をお知らせします

平成 23 年度もご寄附頂き、ありがとうございました。いままでの寄附金の合計は 4,015,000 円となりました。  
(平成 23 年 4 月 1 日～平成 24 年 3 月 31 日)

事業の種類		寄附金額
①	環境保全・交通・住宅環境等生活基盤の整備に関する事業	50,000 円
②	健康・福祉・子育て環境の充実にに関する事業	30,000 円
③	教育・文化・スポーツの振興に関する事業	500,000 円
④	農林業・商工業等産業の振興に関する事業	10,000 円
⑤	観光・交流に関する事業	10,000 円
⑥	住民自治・まちづくりに関する事業	0 円
⑦	その他ふるさと活性化のために町長が必要と認める事業	610,000 円
合 計		1,210,000 円

皆様からのご寄附に心から感謝申し上げ、『ふるさとみやこ町』を日本一元気な町にするため大切にに使わせていただきます。

※「ふるさとづくり寄附」をかたった寄附の強要や詐欺行為には十分ご注意ください。みやこ町では、申込みをいただいたかた以外には振込などをお願いすることは一切ありません。

■問合せ先 総合政策課 政策調整係（内線 233・234）



## 老齢基礎年金と障害基礎年金、遺族基礎年金について

老後に備えます 65 歳から一生涯お支払いします（終身保障）

■老齢基礎年金 平成 24 年度年金額 786,500 円（満額）

○20 歳から 60 歳になるまでの 40 年間（480 カ月）の全期間保険料を納めたかたは、65 歳から満額の老齢基礎年金をお支払いします。

○保険料を全額免除された期間の年金額は 1 / 2（平成 21 年 3 月分までは 1 / 3）となりますが、保険料の未納期間は年金の対象期間になりません。

○会社員や公務員（厚生年金や共済組合に加入）だったかたには、老齢厚生年金や退職共済年金を上乗せしてお支払いします。

※老齢基礎年金を受けるためには、保険料を納めた期間と保険料を免除された期間が、最低 25 年間（300 カ月）あることが必要です。

不測の事態に備えます

病気やケガで障害を負われて働けなくなったときには障害基礎年金を、また、万一ご本人が亡くなったときは、残された妻子に遺族基礎年金をお支払いします。また、会社員や公務員であるときの障害や死亡の場合には、厚生年金や共済年金からも、基礎年金に上乗せして年金をお支払いします。

■障害基礎年金

平成 24 年度年金額（定額）983,100 円（1 級） 786,500 円（2 級）

○国民年金加入中の病気やケガで障害等級表（1 級・2 級）による障害の状態にある間は障害基礎年金をお支払いします。

（注）子の人数によって加算（1 人につき：226,300 円、3 人目以降：75,400 円）があります。

■遺族基礎年金

平成 24 年度年金額 1,012,800 円（妻）（基本額（定額）：786,500 円 + 子 1 人の加算額：226,300 円）

○国民年金の加入者が亡くなったとき、そのかたによって生計を維持されていた「子のある妻」または「子」にお支払いします。

（注 1）子は 18 歳到達年度の末日まで、または障害がある場合は 20 歳までお支払いします。

（注 2）妻にお支払いする場合は、子の人数によって加算があります。

※障害基礎年金や遺族基礎年金を受けるためには、障害や死亡といった事故が発生するまでの公的年金の加入期間の 2 / 3 以上の期間について、保険料が納付または免除されていること、もしくは初診日または死亡された日の属する月の前々月までの 1 年間に保険料の未納がないことが必要です。



## 水道に加入しませんか！いつでも安心、すぐ利用

みやこ町の約6千世帯（人口の70%）の方々が、井戸水を飲用しています。井戸水は雨や周囲の環境による影響を受けやすいため、合併後、みやこ町の全域に上水道事業の普及に努めてきました。現在は配水管敷設率60%で、水道の普及率49%と約半分程度になっています。

しかしながら、私の所は【みず】があるからといって安心してると、いつ何時、【みず】が出なくなるかもしれません。そこで、「いつでも安心し、すぐ利用できる」水道に加入してください。

（推計：水道利用2,541世帯・全世帯8,477世帯・敷設地域世帯5,132世帯、H24.3月末現在の数値）

### \*水道新規加入促進助成金制度があります\*

水道へ加入するには、町が設置した配水管（本管）から皆様方の宅内に引き込む給水管工事が必要となります。給水供用開始（配水管設置後）から、3年以内に加入すると新規加入促進助成金を受けられますので、お早めに加入してください。

※ 新規加入促進助成金とは：これから給水供給開始する地域（勝山地区・犀川地区）で、3年以内までに給水管工事を実施した場合は、助成金額として給水管工事費（宅内引き込み分）の1/3（最高10万円が限度）が助成されます。ただし、豊津地区についてはこの助成金制度の利用はできません。

### ■水道加入・水道工事・水道新規加入促進助成金制度に関する問合せ先

上下水道課 上水道係（☎33・3113 内線113・115）

- ◎ 平成25年3月31日以降、新規加入促進助成金を受けることができなくなる地域
- 犀川地区：本庄（一部）、今里、久富（一部）、八ツ溝（一部）
- 勝山地区：三島団地、箕田1・2、上田1・2、上黒田1・2、勝山、勝山団地



## 6月は男女共同参画推進強調月間です



みやこ町では、毎年6月を「男女共同参画推進強調月間」として様々な啓発・普及活動を行っています。

国においても、6月23日㊤から29日㊤までの1週間、「男女共同参画週間」を実施しています。

男性も女性も、職場で、学校で、地域で、家庭で、それぞれの個性と能力を発揮できる「男女共同参画社会」。

その実現のためには国やみやこ町だけでなく、町民のみならず一人ひとりの取組が必要です。

私たちのまわりの男女のパートナーシップについて、この機会に考えてみませんか？

今月は、町立図書館に、「男女共同参画ハンドブック ここが知りたいみやこ町」をはじめ、男女共同参画に関する書籍を展示したコーナーを設置します。

また、「みやこ町男女共同参画推進条例」パンフレットを、広報誌と一緒に配付していますので、ぜひご一読ください。 内閣府男女共同参画局ホームページ <http://www.gender.go.jp/>

## 6月25日㊤から7月1日㊤は子どもの人権110番強化週間です

6月25日㊤から7月1日㊤までの1週間、「子どもの人権110番強化週間」として、「いじめ」や体罰、不登校や子どもの虐待など、子どもに関する人権問題のご相談を受け付ける相談電話を設置します。

時間は、6月25日㊤から6月29日㊤までは、8時30分から19時まで、6月30日㊤および7月1日㊤は、10時から17時までです。

電話番号は、0120・007・110です。

IP電話からは接続できませんので、092・852・4536へお電話ください。

法務局職員と人権擁護委員が無料で相談に応じます。秘密は厳守されますので、ひとりで悩まず、ぜひお気軽にお電話ください。

「子どもの人権110番」では、強化週間以外でも子どもの人権に関するご相談を、土日祝日を除く毎日8時30分から17時15分まで（時間外および土日祝日は留守番電話対応）受け付けています。

# 子育て支援センターを紹介します

今月から3カ月間、子育て支援センターを紹介します。最初は犀川のみやこ町子育て支援センターについてです。

## みやこ町子育て支援センターを犀川で開設しています。

緑豊かな自然に囲まれた心やすらぐ環境にみやこ町子育て支援センターがあります。

室内は木の香りとぬくもりを感じることができ、大きな窓から入ってくる光が広々とした空間を明るく照らしてくれます。日々の利用では親子で遊べる遊具や手作りのおもちゃを用意しています。また、育児講座・親子ふれあい遊び・いろいろな体験教室・お誕生日会など、様々な屋内外のイベントを実施する予定です。(詳しくは電話かパンフレットをご覧ください。)

子育ての不安や悩みなどのご相談も随時受付けております。笑顔がいっぱいにあふれ、前を向いて進める子育て支援の場を目指してがんばっていききたいと思います。

センターの周辺では、池を眺めながらウォーキングが楽しめます。アスレチック遊具や図書館も隣接していますので、どうぞお気軽にお越しください。

来月は豊津のぴよぴよキッズについて紹介します。



(みやこ町子育て支援センターいこいの里内)

### 子育て支援センター 6月の行事

時間 10時～15時(祭日・年末年始を除く)

みやこ町子育て支援センター(犀川) 42・0733  
バンビーノ(勝山) 32・2176  
ぴよぴよキッズ(豊津) 33・4152

#### 豊津 すどりの里 毎週月・火・金

日時	6月5日④ 10時～
内容	みんなでランチ(ラピュタファーム) ※要予約(定員有)
日時	6月12日④ 10時30分～
内容	しょうぶ園へ行こう(豊津しょうぶ園) ※要予約
日時	6月25日⑤ 11時30分～
内容	お誕生会
日時	7月2日⑥
内容	リラックスアロマ ※要材料費・要予約(6/1～15迄 定員有)

#### 勝山 くろだ保育園 毎週月・水・木

日時	6月7日④注1
内容	みんなでランチ(ラピュタファーム) ※要予約(定員有)
日時	6月13日④
内容	しょうぶ園へ行こう(豊津しょうぶ園) ※要予約(6/1～6/8迄 定員有)
日時	6月25日⑤ 11時30分～
内容	お誕生会
日時	7月2日⑥
内容	リラックスアロマ ※要材料費・要予約(6/1～6/15迄 定員有)

#### 犀川 いこいの里 毎週月～金

日時	6月6日④ 10時～12時
内容	パン作り(サングレート調理室) ※要予約(定員有)
日時	6月15日⑤ 随時
内容	身体測定
日時	6月20日④ 11時～12時
内容	七夕飾り
日時	6月25日⑤ 11時～12時
内容	お誕生会
日時	7月18日④ 10時～
内容	スクラップブックング(ゆいの郷) ※要予約(7/6迄)

※6月1日⑤熊丸みつ子先生の講演会は7月31日④に変更します。

※都合により日程等変更する場合があります。

※6月7日④と13日④は行事のため、くろだ保育園の遊び場はお休みです。

※6月5日④と12日④は行事のため、すどりの里の遊び場はお休みです。

※すべての行事の詳細内容は各支援センターまでお問合せください。

注1:パンフレットの日程から変更になっています。

## 平成 24 年度 海外ホームステイ事業 派遣中学生募集

ハワイで異国の文化にふれたり、外国人と交流したり、これまでに経験したことのない体験をしてみませんか？「みやこ町の将来を担い、国際的に活躍したい」という夢を持つ中学生を募集します。詳しい内容や申込み方法などについては、募集要項をご覧ください。

ホームステイ先	ハワイ	申込期限	6月11日⑨ 17時必着
応募資格	みやこ町在住の中学生、6月下旬から9月実施の研修に、すべて参加できる人 ※過去にみやこ町海外ホームステイ事業に参加した人は申込みできません。	募集要項等	①町内中学校、みやこ町役場（2階）総合政策課にて配布しています。 ②みやこ町ホームページからダウンロードできます。
定員	20名 (第1次選考【作文】の後、第2次選考【面接】で決定)	参加費用	20,000円 (パスポート取得費用等、個人的費用は各自別途負担)

H23年度ホームステイ事業  
(シンガポール)



### ■申込み・問合せ先

総合政策課 政策調整係

☎ 32・2511 (内線 234) Fax32・4563

## Sarah's Life in Miyako



Hey, I'm Sarah, Miyako-machi's ALT. My favorite foods are pizza and ice cream.

This month I'm going to talk about my state, Arkansas. Arkansas is in the southern United States. Its nickname is 'The Natural State'. Its eastern border is the Mississippi River and its western border is with Texas. It is flat in the east, but there are mountains in the northwest. In the summer the average temperature is 34 °C and 11 °C in the winter. We have many thunderstorms in the summer and sometimes tornados. In the winter we have a little snow.

Arkansas is very rural. It has 22 people for every square kilometer, while Fukuoka Prefecture has 1,020 people. Arkansas' famous foods are barbeque and fried catfish. In Arkansas, barbeque is a big piece of pork that we cook for about six hours.

Join me next month when I will talk about playing taiko. See you later!

こんにちは。サラ・ホールです。みやこ町のALTです。ピザとアイスクリームが大好きです。

今月は私の州、アーカンソーの話をします。アーカンソーはアメリカ南部にあります。アーカンソーのニックネームはナチュラルステイツです。東の境はミシシッピ川で、西の境はテキサス州です。東部は平地です。北西に山があります。夏の平均気温は34℃。冬は11℃ぐらいです。夏にたくさんの雷雨と、時々、竜巻が起きます。冬は少し雪が降ります。

アーカンソーはとても田舎です。人口は1kmにつき22人です。一方、福岡県は1kmにつき1,020人います。アーカンソーの有名な食べ物はバーベキューとナマズフライです。アーカンソーのバーベキューは大きい豚肉のかたまりで、それを6時間ぐらい焼きます。

来月は私が習っている太鼓の話をします。それではまた！【日本語訳 サラ・ホール】

# こんにちは! 食進会です!

私たち食進会はご希望があれば出向いて行きますので、いつでも気軽にお声をかけてください。

今月は平成 24 年度の取り組みについてご紹介します。  
4 月 26 日に総会を開催し、今年度の第一歩として希望にあふれる月となりました。

京築保健福祉環境事務所の筈島健一保健監から『中高年の健康づくり』をテーマとした講話がありました。講話を聞いて、食生活を中心にした健康増進活動の中で、世代に合った新しい考えや方法を取り入れながら頑張っていきたいと思いました。

そして、今年度は多数の男性会員が入会し、今以上に地域に根づいた活動が出来るようになると力強く思っています。

会の活動のこれまでの経過をふまえ、反省すべき事や皆様方への感謝の気持ちを考慮し、今年度の取り組みを決めました。

### 《平成 24 年度の取り組み》

1. 生活習慣病予防として・・・メタボ対策、運動、講話、貧血食、ヘルシー料理教室
2. 乳幼児・小中学生への食育・・・健診時のおやつ配布、合宿時の食事指導、小中学生料理指導
3. 老人施設・障害者施設に対して・・・対話訪問、おやつ配布
4. 高齢者との関わりあい・・・公民館活動、食事提供、地域でのイベント参加等

今年度は、以上の活動に重点を置いて実施していく予定です。皆様のご理解とご協力をどうぞよろしくお願いいたします。



## みやこの文壇 傑作選

### 豊津短歌会 詠題 「水」

風寒き野辺に蓬をつみおれば  
間近に聞こゆうぐいすの声  
上田 すえよ

一握りの餌投げやればいっせいに  
池揺らすがに鯉は群がる  
熊谷 千恵子

まな下の家のもみじはいつしかに  
芽吹きて紅の華やぎて見ゆ  
福川 梅香

ふれあいでも一個百円で買ひしゆえ  
畑のキャベツ百円玉に見ゆ  
秋吉 光子

### 犀川畦道俳句会

何もかも生々させて若葉雨  
岩本 マサ

過疎の村唯一軒の鯉幟  
中川 都美子

めぐり来て父・母のごと薔薇の咲く  
徳永 ヤス子

### とよつ俳句会

佳き方へ話さしむけ柏餅  
松崎 信子

山伏の井の歳月や花すもも  
越崎 泉

風の先仄かにかほる花茨  
白石 百花

### 勝山シルバー句会

五月雨をあびて木の葉も色直し  
常住 君江

風青し昭和を今に除幕式  
中野 節子

就活も宛なく今日もさみだるる  
上門 幸得

# 体育生活

6・7月の行事予定

開催予定日	大会名	予定会場
6月 10日 ㊥	みやこ町春季バレーボール大会	豊津体育館
6月 10日 ㊥	みやこ町オープンバドミントン大会	勝山体育館
6月 10日 ㊥	みやこ町夏季卓球大会	犀川体育館
6月 23日 ㊤ 24日 ㊥	みやこ町夏季中学生卓球大会	豊津 B&G 体育館 勝山体育館
7月 1日 ㊥ 8日 ㊥	みやこ町夏季軟式野球大会	犀川・豊津・勝山 各グラウンド
7月 29日 ㊥	みやこ町水泳大会	犀川プール

※大会要項など詳しい内容については、みやこ町体育協会（☎ 33・7001）までお尋ねください。

## 大会結果

■みやこ町豊津陸上競技記録会（4月29日・豊津陸上競技場）  
（町内参加者のみ掲載）

5年生男子走幅跳	3位	野口光稀	3m44cm
4年生女子800m	2位	安藤結奈	3分02秒73
5年生女子800m	3位	山口まどか	3分00秒26

■みやこ町小学生陸上競技記録会（5月12日・豊津陸上競技場）  
（町内参加者のみ掲載）

2年生男子800m	3位	野口歩夢	3分25秒47
5年生男子走幅跳	1位	野口光稀	3m45cm
4年生女子100m	2位	野中 萌	16秒28
4年生女子800m	3位	安藤結奈	3分08秒98
3年生女子80m	2位	西田なつ	14秒48



広報みやこでは、町民のみなさまのスポーツ活躍情報を募集しています。大会で活躍したり、優秀な記録を出したりした結果を総合政策課にお知らせください。写真、日時、大会名、場所、選手名などを掲載します。

■問合せ先 総合政策課 政策調整係 ☎ 32・2511

## 第9回鞍手武道館少年柔道大会

4月15日、鞍手町立武道館柔道場で開催された第9回鞍手武道館少年柔道大会に、みやこ町から勝山柔道クラブが出場しました。5人制団体戦で、元気いっぱい正々堂々と試合を行い、みごと3位となりました。

子どもたちは次の目標に向かって、汗を流し頑張っています。ご声援をお願いします。

先鋒	―――	1年生	
次鋒	井上琢郎	2年生	男
中堅	田中崇太	3年生	男
副将	浦山遥稀	4年生	男
大将	木戸桃花	5年生	女



楽しい夏休みの思い出をつくろう！！  
水泳教室、ヨット・カヌー教室参加者募集！！

みやこ町水泳教室生徒募集

- 定員 50名程度
- 期日 7月12日㊦・17日㊦・19日㊦  
(計8回) 7月24日㊦・26日㊦・31日㊦  
8月2日㊦・7日㊦(記録会)
- 時間 17時30分～18時45分
- 指導者 メイン指導者3名  
(B&G海洋センター アクア資格) 他補助員
- 対象者 みやこ町内の小学生(初心者歓迎)  
※保護者が責任をもって送迎できるかた  
(小学2年生以下の児童は、保護者同伴のこと)
- 会場 犀川B&G海洋センター・プール(屋内)
- 参加費 800円(保険料)  
※7月1日㊦以降のキャンセルは返金できません。
- 申込方法 申込書(生涯学習課体育係、または犀川中央公民館、サン・グレートみやこ内あります)に記入・押印して参加費と一緒に、お申込みください。  
(電話、Faxでは受付しません)
- 申込み・問合せ先 生涯学習課 体育係  
(☎33・3114)
- 申込期間 6月8日㊦～25日㊦(先着順)

バディー・オー！！  
ヨット・カヌー体験教室 参加者募集！

この夏、ヨット・カヌーの体験教室に参加しませんか？

- 定員 40名程度
- 日時 7月21日㊦ 9時30分～12時
- 服装 濡れてもよい服および靴、帽子、タオル、その他必要と思われるもの。
- 対象者 みやこ町内小学校3年生以上の男女
- 会場 みやこ町B&G海洋センター 犀川艇庫  
(犀川本庄池)
- 参加費 100円(保険料)  
団体等で保険に加入されている場合は不要。  
※7月1日㊦以降のキャンセルは返金できません。
- 申込方法 申込書(生涯学習課体育係、または犀川中央公民館、サン・グレートみやこ内あります)に記入・押印して参加費と一緒に、お申込みください。  
(電話・Faxでは受付しません)
- 申込み・問合せ先 生涯学習課 体育係  
(☎33・3114)
- 申込期間 6月8日㊦～25日㊦(先着順)

◇小・中学校プール監視員募集◇

- 勤務内容 プールの監視、プールの管理・清掃
- 対象者 18歳以上(高校生は除く)
- 勤務期間 ①各小学校 7月23日㊦～8月31日㊦(土・日、8月15日を除く)  
②勝山中学校 7月23日㊦～8月31日㊦(8月12日～19日を除く)
- 勤務場所および募集人員 合計 12名  
【小学校】諫山(2名)・久保(2名)・黒田(2名)・豊津(2名)・節丸(2名)  
【中学校】勝山(2名)
- 勤務時間 9時30分～15時30分
- 賃金 時給1,000円
- 選考方法 書類選考、応募多数の場合教育委員会で決定
- 募集期間 6月1日㊦～18日㊦
- 応募方法 履歴書をみやこ町教育委員会教務課まで募集期間内に持参してください。  
なお、救急救命講習を必ず受講する必要があります。  
(講習日時および場所については、ご連絡します。)
- 問合せ先 教育委員会 教務課 総務係 (☎33・3112 内線131・132・133)



## みやこ町 町営プール開館日

いよいよ夏のプールシーズンが始まります。ルールを守って事故のないように利用してください。

### 豊津 B&G プール

- 開館期間 6月9日④～9月2日④
- 開館時間 9時～12時、13時～16時  
17時～20時
- 休館日 月曜日

### 犀川プール

- 開館期間 7月21日④～8月31日④  
※7月29日④は水泳大会のため、午前中閉館します。
- 開館時間 9時～12時、13時～17時
- 休館日 なし

### 犀川 B&G プール

- 開館期間 7月7日④～8月31日④  
※7月7日④～20日④は土・日曜日のみ開館。  
また、雨天の場合に限り7月29日④は水泳大会のため、午前中閉館します。
- 開館時間 9時～12時、13時～17時
- 休館日 月曜日

### 伊良原河川プール

- 開放期間 7月21日④～8月31日④
- 開放時間 10時～16時
- 休館日 なし  
※監視等を行いませんので、事故等については自己責任となります。ご注意ください。

## プール利用上の注意事項

みやこ町内のプール施設の利用については、次のルールを守って利用してください。

### 1 プールに入る前にご確認ください。

- 水着・スイミングキャップを必ず着用してください。(着用しない場合は、入水出来ません。)
- プールに出入りする際は、必ずシャワーを浴びてください。
- 衛生上、お化粧品や日焼け止めクリームなどは落としてください。
- ガラス製品(ガラス製のゴーグルも含む)・時計・アクセサリなどは必ずはずしてください。
- お酒を飲まれているかたは、利用できません。
- 盗難防止のため、コインロッカーを使用してください。  
※盗難等の被害に遭われても、一切責任を負いません。

### 2 お子さんのご利用について

- 小学2年以下のおさんは、保護者同伴でのご利用となります。(18歳以上の保護者1人につき2人まで)。その際、保護者のみなさんも必ず水着を着用してください。
- オムツ(水遊び用紙オムツも含む)では入水できません。幼児のおさんも必ず水着を着用してください。
- お子様のそばから離れないようにお願いします。

### 3 プールサイドについて

- プールサイドは滑りやすくなっています。走ったり、遊んだりしないでください。
- プールへの飛び込みはしないでください。
- プールサイドでの飲食や喫煙はご遠慮ください。

### 4 遊具・用具について

- 利用できるもの  
浮き輪(直径80cmより小さいものただし、小学生まで)・アームフローター・ライフジャケット
- ×利用できないもの  
パドル(布製は可)・フィン・スノーケル・水中メガネ、直径80cm以上の浮き輪、ビート板  
ビーチボール・ビーチマットなどの遊具その他周囲に迷惑をかける恐れや、危険が予想される遊具類

※事故やけがを防ぐため、係員の指示に従ってください。 教育委員会 生涯学習課



申込み・問合せは健康づくり課 (☎ 32・2725) まで

# 6月の保健事業のお知らせ

※予約の必要な事業をご希望のかたは、健康づくり課までご連絡ください。

## 予防接種

※要予約

予約申込みはワクチンの準備の都合により  
接種日の2週間前までにお申込みください。

BCG 予防接種

7木 ゆいの郷 (勝山)

7/3火 犀川保健相談センター

時間 受付 13時30分～14時

対象児 生後3～6カ月未満児

持参品 母子健康手帳

## 健診・相談

### 乳児相談

対象 生後12カ月児

20水 すどりの里 (豊津)

受付 10時～10時30分  
今年度から午前になりました。

### 乳児健診

対象 生後4・7カ月児

20水 すどりの里 (豊津)

受付 13時30分～14時

### 1歳半・3歳児健診

対象 1歳半・3歳児

19火 すどりの里 (豊津)

受付 13時30分～14時

### 乳幼児フッ素塗布

対象 就学前までのお子様

日程・場所  
(1歳半・3歳児検診と同時に実施)

受付 13時30分～14時

※歯をきれいにしておきましょう。

※フッ素塗布と同時に歯科相談を実施しています。どうぞご利用ください！

※要予約

### ●こころの健康相談●

町内に在住のかたを対象に人間関係や  
ストレス等による悩みや不安、ひきこも  
り、物忘れ、アルコール依存などにつ  
いて保健師が相談に応じます。

相談は無料です。(家族など本人以外の  
相談も受け付けています。)

1人で悩まずお気軽にご相談ください！

## 教室

### ひまわり教室

※要予約

5火13水 ゆいの郷 (勝山) 個別

時間 要予約制

(1人40分程度の個別面談)

対象者 町内の乳幼児とその保護者

内容 乳幼児の言葉や発達面での相談など

8金 ゆいの郷 (勝山) 集団

時間 受付 13時～13時30分

対象者 町内の乳幼児とその保護者

内容 親子で一緒に歌遊び・手遊びなど

### そらまめ教室

※要予約

6水 すどりの里 (豊津)

赤ちゃん体操 (対象:生後4カ月～1歳まで)

12火 すどりの里 (豊津)

贈り物編 (対象:妊娠中～)

時間 受付 9時30分～10時

対象者 町内の乳幼児とその保護者

持参品 母子健康手帳・筆記用具

替えオムツ (ビニール袋) など

※赤ちゃんマッサージ編はバスタオル1枚  
もしあればおんぶひも、またはスリング  
を持参してください。



## 5月31日(木)～6月6日(水)は禁煙週間です

健康づくり課

☎ 32・2725

たばこが健康に悪影響を与えることは皆さんご存知のことと思いますが、禁煙はがんや循環器病等の生活習慣病を予防する上で大切です。

毎年、5月31日を「世界禁煙デー」に禁煙週間を5月31日～6月6日に設定しています。今月は今年の世界禁煙デーのテーマである「たばこ産業の干渉を阻止しよう」ということでたばこ産業のPRの方法について考えます。

### 喫煙者は減少傾向

現在、たばこ自体の金額の値上げ、職場や公共施設などの分煙や禁煙の対策が進み、喫煙者は減少傾向にあります。しかし、減少していない集団が…。

それは、「**未成年者の喫煙**」です。

### たばこ会社のキャッチフレーズ

本来、商品を売るときは、商品の特徴を強調したフレーズをPRするはずですが、

例えば…

#### 野菜



新鮮でおいしい！  
ビタミンたっぷり、  
美容にいいよ！

#### くすり

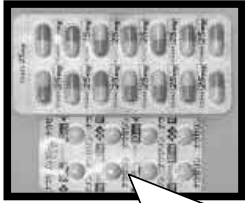

熱、鼻水、のどの痛みによくききます！

本来、たばこを同じようにPRするならば、「ニコチンがたっぷり入ってます！」とか「あなたの脳を刺激して、一時的な多幸感がしつかり味わえます！」など商品の特徴をPRするべきです。

ところが、たばこ会社のPRの方法は、

● 大人の嗜好品

● 男のたしなみ

● 知的作業の必需品

など、「かっこ良さ」を売りにしています。

未成年者の喫煙を減らすためには、まずは、周りの大人が喫煙の害をしつかり伝え、

「たばこを吸うこと」＝「かっこ悪いこと」

というメッセージを発信し

ていくべきではないでしょうか。

うか。



### 日本脳炎予防接種についてのお知らせ

一時期日本脳炎は、副反応が原因で接種が差し止めとなっていました。現在新たなワクチンが開発され、通常通り受けられるようになっていきます。お子さまの母子健康手帳などで接種履歴をご確認していただき、必要回数予防接種がお済みでない場合は、この機会に是非、接種されることをお勧めします。

● 平成7年6月1日～

平成19年4月1日生まれのかた

【接種期間】 20歳未満まで

【標準的スケジュール】 計4回

第1期①初回接種1回目↓②初回接種2回目↓③追加接種

第2期④(9歳)20歳未満で1回接種

【接種費用】 無料

● 平成19年4月2日～

平成21年10月1日生まれのかた

【接種期間】 第1期を90カ月までに接種

【スケジュール】や【接種費用】は同様(ただし、

第2期は13歳未満までに接種します)

※今まで接種した回数により、回数や間隔が

異なります。ご不明な点がありましたら、

健康づくり課(☎32・2725)までお

問合せください。

問合せください。

# みやこの出来事



## 諫山名産・たけのこ

4月18日に、浦河内の竹林で諫山小学校の3,4年生(14人)が、たけのこ掘りを体験しました。

生徒たちは、竹林を提供してくれた中原さんにたけのこ掘りの指導を受け、おいしいたけのこをたくさん収穫しました。上手に掘れたたけのこを手にとって、みんなにっこりです。



## たけのこ祭

4月22日に、たけのこ広場(勝山浦河内)で第1回たけのこ祭が開催されました。諫山地域は、昔から小倉の合馬と並んで、たけのこの生産が盛んな地域です。

たけのこ祭では、朝採りのたけのこや茹でたけのこ、たけのこの煮物などが並び、美味いたけのこを求めて、多くのかたが来場しました。

とくに目を惹いたのは、焼たけのこの試食です。掘りたてたけのこを皮付きのまま、炭火の中に入れて焼いたものです。皮をむくと、甘い香りと共にほくほくの白い身が顔を出します。このたけのこは、とても美味しく、みやこ町のたけのこは素晴らしいと感じました。



## 吉田学軒顕彰碑除幕式

4月29日に、勝山公民館で、吉田学軒顕彰碑の除幕式が開催されました。

吉田学軒(本名:吉田増蔵)は勝山上田の出身で、元号創案の命を受け、「昭和」を創案しました。顕彰碑の碑文には、学軒が「昭和」という元号に込められた平和への強い願いが感じられます。

東京からお越しいただいた吉田学軒の身内のかたも喜んでおられました。





### 「人権の花」ひまわりの種をまきました

4月26日に、人権擁護委員から犀川小学校3年生の児童へ、「人権の花」ひまわりの種が贈呈されました。

ひまわりを育てる事によって「周囲を思いやる心」「相手の立場を考える心」「命を大切にする心」を学んでもらおうという趣旨で、子どもたちへ種を贈呈しています。

その後、5月10日に人権擁護委員と一緒に種まきを行いました。3年生の33名みんなで協力して、きれいなひまわりを咲かせてくれるでしょう。



### みやこ町元気なまちづくり大賞 受賞おめでとうございます！

5月1日、みやこ町元気なまちづくり大賞が上本庄区・上本庄区神幸山笠保存会・上本庄区福寿会・上本庄子ども会・上本庄消防団へ、元気なまちづくり努力賞が東甲塚区区会および社会福祉協議会へ贈られました。

この賞は、地域の活力を創出しようと意欲的に取り組んでいる団体等を表彰するものです。この2団体は、地域を元気にし、人と人の交流を深め活力あるまちづくりに貢献したことが認められ受賞しました。おめでとうございます。



### こおりながまさ 郡長正 142 回忌墓前供養

5月1日に、甲塚墓地で会津若松藩士郡長正142回忌墓前供養が執り行われ、16歳の若さで名誉の自害を遂げた郡長正公を偲びました。

郡長正は会津から育徳館に留学していましたが、「寮の食事が口に合わず、故郷の柿が食べたい」と母に手紙を出したところ、「食べ物のことで不満を言うてはいけません」とたしなめられました。あるとき、その手紙を落としてしまい、寮生に拾われて非難を受けました。郡長生は会津藩の名誉を保つため自刃しました。



### 幻想的な三重塔

5月14日に、安藤安雄さんが、井上町長に50号の自作の油彩画を寄贈しました。

安藤さんは、みやこ町のシンボル三重塔を中心に絵画を描いており、この作品は「雪景 三重塔」と題して、「自身の心象風景を幻想的に表現しました」と話していました。

町民の皆さんが鑑賞できる場所に展示する予定ですので、ご覧ください。

## 町営住宅空室の入居者を募集します

### ■募集住宅

団地名	建築年	号数	間取り
三島団地（勝山箕田）	H19年築	2－13	3DK
小長田団地（勝山黒田）	H11年築	3－21	3DK
小長田団地（勝山黒田）	H14年築	6－11	3DK
岩熊団地（勝山岩熊）	H3年築	1－304	3DK
岩熊団地（勝山岩熊）	H5年築	3－24	3DK

### ■募集住宅家賃

家賃は入居住宅の立地条件、広さ、建築後の経過年数、利便性と所得金額により年度ごとに再計算されます。

### ■申込方法

犀川支所建設課、および本庁住民課・豊津支所の総合窓口課に申込書がありますので、必要事項を記入し6月11日⑨～19日⑩までに提出してください。

■問合せ先 建設課 住宅管理係 ☎42・0151 内線132・133

### ■応募資格

- ①現在、同居しようとする親族がいること。
- ②世帯全員の所得の合計額が月額15万8千円を超えないこと。  
また税金・使用料の滞納が無いこと。
- ③現在、住宅に困窮していることが明らかなもの。
- ④入居者およびその同居者が暴力団員ではないこと。
- ⑤岩熊団地については、小学生以下の子供がいること。

## 議会傍聴に来てみませんか？

6月定例議会を6月5日④から開会します。

議会では、町民生活に密着した重要な問題が審議されています。町政を知っていただく機会にもなりますので、是非、傍聴にお越しください。

### ■傍聴の方法

勝山本庁舎3階の議場内での傍聴は、傍聴席の入口に設置している受付簿に住所・氏名を記入するだけで、どなたでも傍聴することができます。なお、団体など、多数での傍聴される場合は、資料等の準備等がありますので、事前に議会事務局までご連絡ください。

また、勝山本庁および豊津、犀川各支所のロビーにあるテレビで、議会中は議会の様子を生中継していますので、気軽に傍聴することができます。お近くの役場ロビーまでお越しください。

※6月定例議会の会期日程等は、防災行政無線で放送すると共に、町ホームページや公共施設等で掲示します。

■問合せ先 議会事務局 ☎32・2655

## みやこミュージックストリート実行委員を募集します

今年1月に、ジャズピアニスト「山下洋輔」氏と三味線奏者2代目「高橋竹山」氏を招いてみやこミュージックストリートを行いました。たくさんのかたにご来場いただき、盛況のうちに終了したため、本年度も第2弾を開催いたします。開催に向けて、同イベントの企画・立案・運営に携わっていただける実行委員を広く募集します。皆さんのアイデアを活かして「日本一元気なみやこ町」をめざしてみませんか？

### 【実行委員の応募資格等】

応募資格	実行委員は次の要件を全て満たすかたとします。 ①このイベントを通してみやこ町を盛り上げていきたいかた。 ②実行委員の会議等に積極的に参加できるかた。
応募方法	住所、氏名、生年月日、性別、電話番号、応募の動機を記入し、メール、Fax、郵送のいずれかの方法で応募してください。 なお、電話での応募はご遠慮願います。
募集人員	5名程度
募集期間	6月1日⑤～22日⑤まで
業務内容	同イベントの企画・立案・運営など
会議開催日	7月から2週間に1回程度を予定しています。
応募・問合せ先	産業課 商工観光係 〒824・0892 みやこ町勝山上田960番地 ☎32・2512（内線253・254） Fax 32・4563 E-Mail nousei@town.miyako.lg.jp



## 認知症サポーター養成講座を開催します！！

みやこ町では認知症について深く知っていただくため、認知症サポーター養成講座を開催しています。この講座で認知症に関する正しい知識を学び、地域や職域において、認知症のかたや家族が安心して暮らすことのできる町づくりをしていきましょう。

豊津、犀川、勝山、それぞれの各庁舎で、認知症サポーター養成講座を開催します。興味のあるかたはぜひお越しください。講座は全て同じ内容です。

■開催日と場所（開催日と場所は、随時広報に載せていきます。）

6月 5日㊤ みやこ町役場本庁（庁舎1階 101号会議室）

6月12日㊤ みやこ町役場豊津支所（庁舎2階 201号会議室）

6月26日㊤ みやこ町役場犀川支所（庁舎2階 202号会議室）

7月 3日㊤ みやこ町伊良原コミュニティーセンター「隠国の里」会議室

■開催時間 9時30分～ 2時間程度（5分前に集合してください。）

※7月3日㊤は、10時開始となりますのでご注意ください。

■参加資格 みやこ町に在住・在勤のかた ■定員 12名程度

☆参加費は無料です。受講者には、オレンジリング、ステッカー、修了証をお渡しします。

☆参加希望のかたは、開催日の前日までに下記までご連絡ください。（定員を超えた場合は次回受講となります）

■連絡先 介護保険課内 みやこ町地域包括支援センター ☎ 32・8032 Fax 32・8034

## 訪問介護員（ホームヘルパー）2級課程養成研修受講者（日曜コース）を募集します

現在、ホームヘルプサービスに従事しているかた、これから従事しようとしているかたを対象に養成研修を開催します。

（日曜コース）

日 時	講義 7月15日～11月25日の毎週日曜日（修了式1月27日） 実技 上記期間内の5日間の毎週日曜日 実習 11月26日～平成25年1月25日の間で平日4日間 ※時間：講義・実技については、10時から17時
場 所	講義 豊津福祉センター「すどりの里」 実技 同上 実習 近郊市町村内の施設を利用
募集資格	みやこ町に住居票のあるかた
募集定員	5名（申込者多数のときは抽選）
受講料	20,000円（一度徴収した受講料については、原則返金いたしません） （別途健康診断書経費1万円程度必要）
締め切り	6月15日㊤
申込方法	住民課福祉係または犀川・豊津各支所総合窓口課に申込書があります。印鑑を持参のうえ申込書に記入して提出してください。

■委託先 麻生教育サービス（株） ■主催 （財）福岡県市町村振興協会

■問合せ先 住民課 福祉係 ☎ 32・2510

## 京築神楽 定期公演（6月公演）のお知らせ

■日 時 6月24日㊤

開場12時／開演13時～16時終了予定

■出演団体 土屋神楽講（吉富町）、成恒神楽保存会（上毛町）

■場 所 京築神楽伝統文化会館（豊前市立多目的文化センター）

■チケット 全席自由1,000円（前売券900円）高校生以下無料

前売券は、総合政策課でも販売しています。

■問合せ先 京築神楽伝統文化会館 ☎ 0979・53・9535

総合政策課 政策調整係 ☎ 32・2511



土屋神楽講（吉富町）





## ～平成筑豊鉄道からのお知らせです～ 「へいちく浪漫号」ビール列車! お待ちかねの「ビール列車」が今年も走ります。

生ビール飲み放題! 「折り詰め」等も付きます。

- ※ 料金 4人掛けボックス席 15,200円 (9ボックス)  
3人掛けボックス席 11,400円 (1ボックス)



- ※ 運行
  - 「田川伊田～直方～田川伊田～直方」コース  
運行日…7月20日(金)、28日(土)、8月3日(金)
  - 「田川伊田～行橋～田川伊田～行橋」コース  
運行日…7月21日(土)、27日(金)、8月4日(土)
- ※ いずれも、夕方2時間程度の運行ですが、各列車で出発時間、所要時間が異なります。

申込みなど詳しくは

平成筑豊鉄道株式会社 ☎0947・22・1000  
「へいちくネット」 <http://www.heichiku.net>

## 東日本大震災 義援金にご協力ありがとうございます。 ごさいます。

東日本大震災に伴う被災地支援について、町民皆様のご理解とご協力に感謝いたします。

今後も、みやこ町では東日本大震災で被災した方々に対し息の長い支援を行ってまいりますので、皆様方のご理解とご協力をお願いいたします。

義援金の額 1456万9804円 5月9日現在

新たに義援金をお寄せいただいた皆様

(敬称略、順不同) 団体、法人、グループのみ記載  
宮原桜を守る会

## 交通死亡事故多発!

行橋警察署交通課

5月7日23時34分頃、苅田町鋤崎の県道上で、80歳の高齢者が、軽自動車にはねられ亡くなる交通事故が発生しました。

行橋警察署管内では、

- ・本年、4人(+3人)
- ・行橋市1人、苅田町2人、みやこ町1人のかたが交通事故の犠牲に!

管内では、多数のパトカー、白バイが交通指導取締りを行って、交通事故抑止に取り組んでいます。

- ・日頃から明るい服を着用し、反射材を身に付けましょう!
- ・ヘッドライトのこまめなハイ・ロー切替えに努めましょう!
- ・前方を注視し、漫然運転は止めましょう!



## 北九州空港6月のイベント

『坂本潤一写真展』

美インプレッション

平成20年北九州市認定「技の達人」、九州写真師連盟マスターフォトグラファーであり、文部大臣賞を始め、数々の受賞歴を誇る坂本潤一氏の写真展を開催します。高い技術力に裏打ちされた、定評あるやわらかな光、自然な表情の人物写真を中心に、展示します。

■期間 6月23日(土)～7月8日(日)

■場所 2F団体待合室および3F展示通路エントランス  
北九州空港 七夕飾り

夏の風物詩である七夕飾りを空港近隣の幼稚園の園児、来館されたお客様、空港内のテナントの皆さんの作品などを展示します。

来館されたお客様に願い事を書いていただき掲示するコーナーも設置し、期間終了後は七夕ゆかりの社内に奉納する予定です。

■期間 6月23日(土)～7月8日(日)



北九州エアターミナル(株)  
☎093・475・4195

ナイトトリップ in 北九州空港

■日時 7月21日(土)・8月18日(土)  
19時30分～21時

■対象 小学生(その保護者)

■募集人数

各ツアー40組80名ずつ

※応募は、小学生とその保護者の計2名を1組として受付けます。お一人様での参加は不可です。

■参加費 無料

■申込み方法

便箋または用紙に必要事項

(参加希望日、氏名「2名分」、年齢「小学生は学年」、性別、住所、電話番号)を記入し、身分を証明するもの(免許証・住民票等)のコピーと返信用封筒(宛名・切手貼付)を同封のうえご応募ください。

※当選通知は、7月13日(金)に返信用封筒にて発送します。落選のかたにも通知します。

■申込先

〒800・0306

北九州市小倉南区空港北町6番

北九州エアターミナル(株)

「ナイトトリップ in 北九州空港」係

■募集期間

7月6日(金)まで(必着)



## ギャラリー案内

みやこ町総合観光案内所

☎ 33-5771

うめっこ物語「地球に愛を！」  
布絵、洋服、着物

6月5日 高島波留子  
～10日 藤川さち子

短歌・俳句 色紙、短冊展

6月12日 文化協会  
～24日

みぢかな書作展

6月26日 (遊雲会)  
～7月1日 池田遊子

子育て中の仕事探しは  
「マザーズコーナー」で！  
ハローワーク行橋

新規学校卒業者の求人は、  
ハローワークへ  
行橋公共職業安定所

「ハローワーク行橋マザーズコーナー」では、お子様連れでも安心して相談ができる環境を整えて、皆様のご利用をお待ちしています。

■こんなニーズにお応えします！  
子育て真っ最中。でも働く前から情報収集しておきたい。出産・育児を機に退職。そろそろ再就職したい。子育てしながら働きたい。どんな準備が必要か知りたい。

■こんなサービスを提供しています！  
保育所などの子育て支援に関する情報提供。担当者制での相談(要予約)。応募書類へのアドバイス・面接指導。

■問合せ先 ハローワーク行橋  
☎ 25・8609

平成25年3月の新規高卒予定者を対象とする県内企業からの求人状況は、昨年に引き続き厳しい状況が予想されます。企業の皆様におかれましては、新たに社会に出ようとする若者の雇用機会の確保・拡大を今一度ご検討いただき、求人のお申込をお願い申し上げます。

■問合せ先  
行橋公共職業安定所  
☎ 25・8609

「美夜古カレーフエスタ」  
出店者募集  
(社) 美夜古青年会議所

■日時 7月28日(土)9時～16時  
(準備から後片付けまで)

■場所 行橋市美夜古通り  
■出店条件 カレーを題材に地

元の食材を使用したアイデア料理を提供していただける行橋市・みやこ町・苅田町で店舗を構えて現在営業をされている飲食店の方々、この地域で活動している各種団体・ボランティア団体。

■募集店舗数 10店舗  
■募集期間 6月15日(金)～22日(金)  
■申込および問合せ先  
(社) 美夜古青年会議所  
地域のたから開発委員会  
☎ 090・2850・3778

平成24年度狩猟免許試験の  
お知らせ  
行橋農林事務所農山村振興課

平成24年度狩猟免許(網猟、わな猟、第一種銃猟、第二種銃猟) 試験を実施します。

■試験日・試験会場  
・7月31日(土)  
福岡県行橋総合庁舎(行橋市)  
・8月26日(日)  
福岡県筑後農林事務所(筑後市)

※受験希望者は、狩猟免許申請書等を申請者の居住地を管轄する農林事務所に、試験開催日の10日前までに提出してください。(福岡県猟友会各支部を通じての申請も可)

■問合せ先  
行橋農林事務所 農山村振興課  
☎ 23・0381

平成24年度訪問看護師  
養成講習会を開催します  
公益社団法人 福岡県看護協会  
福岡県ナースセンター

【新任研修】 締切6月11日(日)  
■開催期間(期間中25日間)  
7月12日(土)～11月15日(土)  
■時間 9時30分～16時30分  
■会場  
・講義、演習 ナースプラザ福岡  
・実習 県内訪問看護ステーション、保健所、包括支援センター、保健・福祉施設等

※実習は施設により異なります。  
■受講対象者 訪問看護に従事する看護職(従事予定者も含む)

■募集人員 30名  
■参加費用 4万2千円(資料代他)  
【スキルアップ研修】 締切6月11日(日)

■開催期間(期間中5日間)  
11月21日(土)～12月20日(土)  
■時間 9時30分～16時30分  
■会場  
・講義、演習 ナースプラザ福岡  
■受講対象者 訪問看護に従事して3年以上のかた

■募集人員 60名  
■参加費用 1日4千円(資料代他)  
■問合せ先  
公益社団法人 福岡県看護協会  
福岡県ナースセンター  
☎ 092・631・1221

☎ 092・631・1221

## 花咲くゆいの郷

ゆいの郷の風呂場前の談話コーナーには、町民のかたから寄付された色とりどりの花が咲いています。

お風呂で汗を流して、花を見て、心もリフレッシュしてはどうでしょうか。

ゆいの郷でお待ちしています。



有料広告

借金問題 減らない借金…誰にも相談できず一人で悩んでいませんか？司法書士が電話相談に応じます。勇気を出してお電話ください。

着手金不要  
費用分割可

任意整理 1社21,000円～  
個人再生 198,500円～  
自己破産 146,000円～

出張出張費ります。(有料)  
福岡市中央区大名2丁目4-38 チサンマンション天神Ⅲ401号室  
地下鉄赤坂駅5番出口徒歩1分 電話 http://assika94.jp/

電話相談受付時間 24時間受付  
平日 10:00～20:00  
休日 10:00～18:00

あすか司法書士事務所 司法書士 川野 敬  
登録番号第1298号  
☎ 092-732-8401 認定番号第629030号

## 「筆ペン実用講座」受講生募集

みやこ町中央公民館

実施 7月10日④・24日④  
 期間 8月7日④・21日④  
 9月4日④・25日④  
 時間 13時30分～15時30分  
 場所 みやこ町中央公民館  
 対象者 および定員  
 町内在住で初心者のかた(20名)  
 参加費用 無料  
 ※用意するもの 筆ペン(中字用)・毛氈・文鎮・筆記用具  
 申込期間 6月18日④～29日④  
 申込・問合せ先  
 みやこ町中央公民館  
 ☎42・1365

## 水俣病特措法に基づく給付申請の受付は7月31日④まで

環境省九州地方環境事務所  
 かつて水俣湾や阿賀野川等の魚を食べ、手足にしびれなどの症状があるかた、または、ご家族、ご近所、お知り合いのかたがいれば申請してください。

問合せ先  
 熊本県環境生活部水俣病保健課 ☎092・333・2306  
 鹿児島県環境林務部環境林務課 ☎099・286・2584  
 新潟県福祉保健部生活衛生課 ☎025・280・5204  
 ☎025・280・5207

## 「平尾台広谷湿原自然観察会」に参加しませんか?

京築保健福祉環境事務所

平尾台広谷湿原は、北九州国定公園内にある小湿原で草原に囲まれた窪地にあり、湿原特有の貴重な植物が自生しています。野草を観察しながらハイキングをしてみませんか。  
 日時 7月1日⑩10時～15時(9時30分～10時受付)  
 集合場所 苅田役場駐車場  
 行程 山口分校跡↓青龍窟↓鬼の唐手岩↓広谷湿原↓昼食↓帰路  
 定員 25人  
 参加費用 無料  
 申込方法  
 FAX、メールに「住所」「氏名」「電話番号」「平尾台広谷湿原自然観察会参加希望」と記載してお申込みください。  
 申込締切 6月22日④必着  
 ※定員になり次第締切ります。  
 申込・問合せ先  
 福岡県京築保健福祉環境事務所 環境課  
 ☎23・9050  
 Fax 23・4880  
 E-Mail: keichiku-hhe@pref.fukuoka.lg.jp

## 「みやこ農業塾」受講生募集

J A 福岡みやこ

受講資格  
 ①行橋市・みやこ町・苅田町に在住し、将来就農を希望する人  
 ②農業の基本知識や技術習得に意欲のある人  
 ③年齢が概ね65歳までの人  
 開催期間 7月～翌年3月(講義・実習を含め10回程度)  
 開催場所 J A 福岡みやこ本所および現地実習圃場  
 定員 20名  
 参加費 8千円(資料・資材代)  
 講座内容 野菜・果樹・水稲などの基礎的な栽培技術を講義や実習を通じて学ぶ  
 申込締切 6月15日④  
 申込・問合せ先  
 J A 福岡みやこ営農企画課  
 ☎24・2801

## 豊前海キャンドルナイト

イン長井浜2012 豊の国海幸山幸ネット  
 日時 6月24日⑩  
 17時～日没後1時間程度  
 場所 行橋市長井 長井浜  
 内容 地産地消、旬菜旬食、キャンドル点灯  
 主催・問合せ先  
 豊の国海幸山幸ネット事務局  
 ☎22・1074

## 放送大学24年10月入学生募集

放送大学福岡学習センター

放送大学は、BSデジタル放送を利用して授業を行う、国がつくった通信制の大学です。心理学、福祉、経済など約3百科目の幅広い分野の科目を1科目から自宅で学ぶことができます。  
 募集期限 6月15日④  
 ～8月31日④  
 ※入学相談を随時受付  
 資料請求(無料)・問合せ先  
 放送大学福岡学習センター  
 ☎092・473・1365  
 放送大学ホームページ  
<http://www.ouj.ac.jp>  
 フリーダイヤル  
 0120・864・600

## 「シルバー交通安全講習会」開催

(社)みやこ町シルバー人材センター  
 日時 6月13日⑩10時～  
 場所 「すどりの里」研修室  
 講師 行橋警察署担当者  
 対象者 シルバーセンター会員・地域の高齢者  
 申込締切 6月6日④  
 申込・問合せ先  
 (社)みやこ町シルバー人材センター ☎33・6030  
 《随時会員募集中》

みやこのライフスタイルフォーラム SlowLAB (スローラボ) ☎・Fax 33・6905 E-Mail info@slowlab.jp

自然豊かなみやこ町で、移住・定住をテーマとした活動を開始します。そのオープニングイベントとして、上映会とレクチャー&交流会を開催します。

<p>■日時 6月23日④10時～</p> <p>■場所 隠国の里</p> <p>■参加費 1,000円 (上映会500円・交流会500円)</p> <p>■申込・問合せ先 SlowLAB (スローラボ)</p>	<p>午前の部 里山学校(さとやまカレッジ)上映会 『レイチェル・カーソンの感性の森』 上映時間 55分</p> <p>午後の部 みやこスタイル創造カフェ 【オープニング・レクチャー】 ・『マルチ・ハビテーションのすすめ 滞在、験住、移住、定住 家を建てる意味。そこに居る意味。』 ※講師 浜野安宏 ・意見交換&amp;交流会</p>
--	---



## みやこ町の電話帳

### みやこ町役場

勝山庁舎 → ☎ 32・2511

総務課・財政課・議会事務局・産業課  
農業委員会・総合政策課・住民課  
税務課・徴収対策課・会計課  
介護保険課・健康づくり課

犀川庁舎 → ☎ 42・0001

総合窓口課・生活環境課・建設課

豊津庁舎 → ☎ 33・3111

総合窓口課・上下水道課・教務課  
生涯学習課・人権男女共同参画課

みやこ町中央公民館 → ☎ 42・1365

サン・グレートみやこ → ☎ 32・5540

伊良原出張所 → ☎ 43・5111

城井出張所 → ☎ 42・0121

ゆいの郷 → ☎ 32・6020

すどりの里 → ☎ 33・5550

いこいの里 → ☎ 42・1000

歴史民俗博物館 → ☎ 33・4666

社会福祉協議会 → ☎ 32・2880

無料法律相談会のご案内

福岡県司法書士会筑豊支部

相続や会社設立などの登記相

談、借金などの多重債務問題、悪質商法などの消費者問題、成年後見など身近な法律トラブルについて司法書士が会場で相談に応じます。

相談は無料で、秘密は固く守られます。どうぞお気軽にお越しください。

■日時 6月16日(土)

■場所 サン・グレートみやこ

■受付 電話予約

☎ 0947・44・2530

■予約受付時間

10時～16時(平日)

■主催

福岡県司法書士会筑豊支部

平成24年度労働保険の年度更新手続きをお忘れなく!

福岡労働局

労働保険年度更新は、6月1日から7月10日までの間に労働保険料等の申告・納付の手続きが必要です。

労働保険料等の申告と納付の手続きは、最寄りの金融機関の

窓口・労働基準監督署・福岡労働局総務部労働保険徴収課で

行ってください。

また、期間中は県内各地で現地受付も行います。

■問合せ先

福岡県内の労働基準監督署・福岡労働局総務部

労働保険徴収課

☎ 092・434・9833

☎ 092・434・9834

平成24年度業務改善助成金の受付が始まりました!

福岡労働局

事業場の最も低い時間給を、計画的に800円以上に引き上げる中小企業に対して、賃金引上げのための業務改善経費の2分の1(上限100万円)を支給します。

■問合せ先

福岡労働局労働基準部賃金課

☎ 092・411・4578

検査審査会にご相談を!

小倉検査審査会事務局

交通事故、詐欺などの被害にあつて警察や検察庁に訴えたが

検察官がその事件を裁判にかけ

てくれない。こんな不満をお持ち

ちのかたは検査審査会にお気軽に御相談ください。

秘密は固く守られ費用は無料です。

■問合せ先

福岡地方裁判所小倉支部内

小倉検査審査会事務局

☎ 093・561・3431

精神保健福祉相談の開催

京築保健福祉環境事務所

※相談は全て予約制です。

■相談内容・日時

「こころの健康相談」

6月13日(木) 13時30分～

「思春期相談」

6月20日(木) 13時30分～

■場所・問合せ先

京築保健福祉環境事務所

健康増進課 精神保健係

☎ 23・2966

【編集後記】

初めて、生立神幸祭の神輿

を担ぎました。神輿の重さと、祭りの熱気でクラクラになりながら、お勤めを果たしました。(三浦)



補聴器相談(6月)

住民課

【犀川地区】

●相談日 5・12・19・26(木)

●時間 9時～10時

●場所 役場 犀川支所

【勝山地区】

●相談日 12・19・26日(木)

●時間 13時～14時

●場所 ゆいの郷(娯楽室)

【豊津地区】

●相談日 5・12・19・26日(木)

●時間 11時～12時

●場所 役場 豊津支所

お忘れではないでしょうか?

徴収対策課

税金・保険料は納期内に納付しましょう。

納付忘れないように口座振替をご利用ください。

納期限を過ぎた場合、延滞金(年率14・6%)が加算されます。

※ご不明な点がありましたら、徴収対策課へご連絡ください。

今月の納期限(7月2日)

・町県民税(第1期)

☎ 32・2515 (内線161・162・163)

# みんなの図書館

## としょかん



中央図書館 ☎ 33・1040  
 犀川図書館 ☎ 42・3330  
 勝山図書館 ☎ 32・3455  
 図書館ホームページアドレス  
<http://www.town.miyako.lg.jp/library/top.jsp>

### おはなし会

■土曜日のおはなし会■ 3歳くらいから  
 中央図書館 毎週土曜日 14時～  
 6月23日は「おひさまの会」  
 犀川図書館 毎週土曜日 14時～  
 6月9日は「きのこの子」  
 勝山図書館 毎週土曜日 14時30分～  
 6月23日は「もこもこ」

■ひよこのおはなし会■ 0～2歳くらい  
 中央図書館 6月8日(金)、22日(金) 10時30分～  
 勝山図書館 6月1日(金)、15日(金) 10時30分～

### 休館日

6月・7月の休館日(全館共通)  
 6月4日/11日/18日/25日/28日  
 7月2日/9日/16日/23日/26日/30日  
 館内整理日は最終木曜日です。

## 毎月23日は、 「みやこ町子ども読書の日」

家族みんなで本を読み、楽しい時間を過ごしましょう。



佐野洋子作・絵講談社(1992)

#### 「おじさんのかさ」

おじさんはとても、すてきなかさを持っています。でも雨がふっても、かさがぬれるのがいやなのでつかいません。あるとき、雨がかさにあたるたのしいおとにきづきます。雨はきれいだけれど、でもたのしいことがあるかもね。



### ギャラリー

中央図書館 ギャラリー 6月1日(金)～6月27日(水)  
 ・紙粘土の人形写真展&四季の絵画展  
 写真 伊勢本周三 絵画 伊勢本フミ

### 新着案内

新着資料の一部を紹介します。  
 貸出中の場合は予約できます。

《一般書》【文芸書】「美しき一日の終わり」有吉玉青・講談社/「コンカツ?」石田衣良・文藝春秋/「過去からの行進 上.下」金石範・岩波書店/「おかえり、Mr・バットマン」佐川光晴・河出書房新社/「奈落の顔」澤田ふじ子・中央公論新社/「しあわせなミステリー」伊坂幸太郎・宝島社/「新月譚」貫井徳郎・文藝春秋/「サファイア」湊かなえ・角川春樹事務所/「敗れざる幕末」見延典子・徳間書店/「パンとスープとネコ日和」群ようこ・角川春樹事務所/「これからもそうだ。」田中慎弥・西日本新聞社/「柚子は九年で」葉室麟・西日本新聞社/「アレクシア女史、女王陛下の暗殺を憂う」ゲイル・キャリガー・早川書房【その他】「北九州の寺めぐり」西原そめ子・西日本新聞社/「千思万考 天之巻」黒鉄ヒロシ・幻冬舎/「新郎新婦、両親結婚の今どき常識&マナー」糸美奈子・成美堂出版/「デジタルカメラによる空の写真の撮り方」武田康男・誠文堂新光社/「気づいていますか認知症ケアの落とし穴」安西順子・中央法規出版/「山形ガールズ農場!」菜穂子・角川書店《児童書》「身近な魚のものがたり」小泉光久・くもん出版/「いろいろいちご」山岡ひかる・くもん出版/「魔法のハサミがやってきた!」岡田貴久子・偕成社/「オン・ザ・ライン」朽木祥・小学館/「ここがわたしのおうちです」アイリーン・スピネリ・さ・え・ら書房/「魔法の文字」コルネーリア・フンケ・WAVE出版/「まめうしとまめばあ」あきやまだし・PHP研究所/「くまの木をさがしに」佐々木マキ・教育画劇/「わんぱくだんのどろんこおうこく」ゆきのゆみこ・ひさかたチャイルド/「キュッパのはくぶつかん」オーシル・カンスタ・ヨンセン・福音館書店/「おもちゃびじゅつかんでかくれんぼ」デイヴィッド・ルーカス・徳間書店

# 6月

# Happy Birthday

お誕生日おめでとう

このコーナーでは、発行月に1歳のお誕生日を迎えるお子さんの写真を掲載しています。

掲載対象者は前月の1日現在の住民基本台帳を基に抽出しています。  
また、掲載の1カ月前に健康づくり課から掲載のご案内が自宅に届きます。



平成23年6月6日  
ひの  
畠山 陽希ちゃん

平成23年6月8日  
かほ  
迫田 佳歩ちゃん

平成23年6月9日  
はな  
白川 花奈ちゃん

平成23年6月14日  
こはく  
松井 琥珀ちゃん



平成23年6月20日  
やまと  
橋本 大和ちゃん

平成23年6月21日  
あおい  
村上 愛桜ちゃん

平成23年6月28日  
かほ  
坪根 花歩ちゃん

## 「博多ごぼう茶」

いっぴん! No.03

長野 宏子

みやこ町 自慢の  
いっぴん!

みやこ町特産の崎山や柳瀬で作られている香り豊かな博多ごぼうで作っています。ごぼうは食物繊維をたくさん含んでいて、胃や腸をきれいに掃除し、腸内をすっきりさせ心地よい便通をもたらします。また、イヌリンが多く含まれ利尿作用を促進したり、血糖値の上昇を抑えたりします。国府の郷でお買い求めいただけます。



鏡畑神楽



光富神楽

横瀬神楽



上伊良原神楽



上高屋神楽



4月29日～5月4日にかけて、町内各地の神幸祭や春祭に神楽が奉納されました。光富神楽、鏡畑神楽、上伊良原神楽、横瀬神楽、上高屋神楽を紹介します。