



愛情  
愛情  
うけて、  
コスモス  
秋桜満開

みやこ町では、色々な地区で地元の皆さんがコスモスを育てており、名所が点在しています。  
綾野コスモスロードもその一つで、1kmにわたって道の両端にコスモスが植えられています。地域の方々が心を込めてお世話したコスモスは、今年も感謝するかのように可憐な花を咲かせていました。

2017  
12

<http://www.town.miyako.lg.jp/>

みやこ町

検索

クリック!!



第12回

# みやこ町愛郷音楽祭

～里見 義・高橋信夫 顕彰音楽祭～

## 12月23日(土)祝

開演 11時 (開場 10時30分～)

会場 サン・グレートみやこ

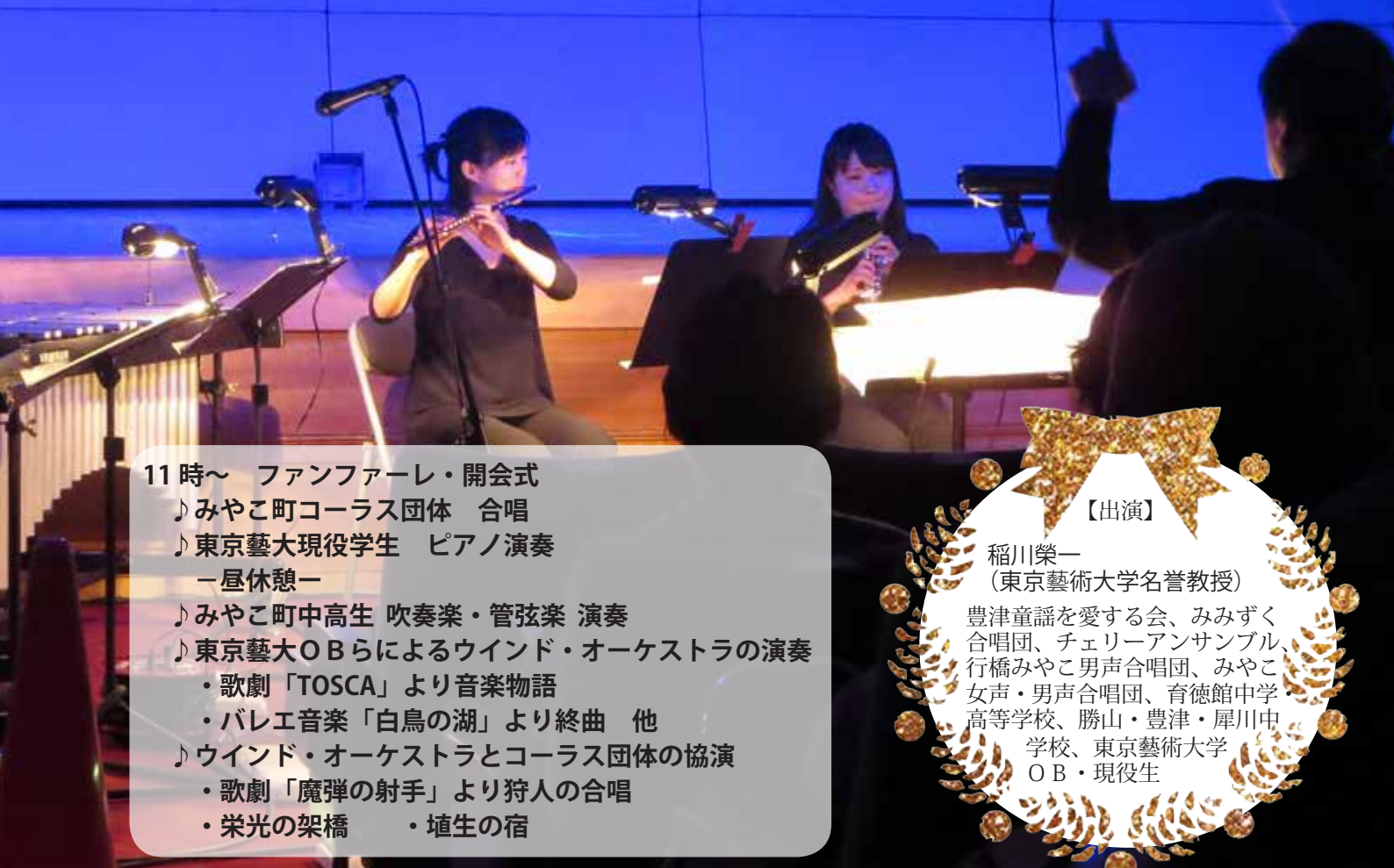

11時～ ファンファーレ・開会式

♪みやこ町コーラス団体 合唱

♪東京藝大現役学生 ピアノ演奏

—昼休憩—

♪みやこ町中高生 吹奏楽・管弦楽 演奏

♪東京藝大OBらによるウインド・オーケストラの演奏

・歌劇「TOSCA」より音楽物語

・バレエ音楽「白鳥の湖」より終曲 他

♪ウインド・オーケストラとコーラス団体の協演

・歌劇「魔弾の射手」より狩人の合唱

・栄光の架橋 ・埴生の宿

【出演】

稲川榮一  
(東京藝術大学名誉教授)

豊津童謡を愛する会、みみずく合唱団、チェリーアンサンブル、行橋みやこ男声合唱団、みやこ女声・男声合唱団、育徳館中学・高等学校、勝山・豊津・犀川中学校、東京藝術大学OB・現役生

愛郷音楽祭実行委員会事務局 Tel 32-2512 (観光まちづくり課内)

### ひとの動き

人口 20,125人 ( -17人)

男 9,500人 ( -12人)

女 10,625人 ( -5人)

世帯数 8,610帯 ( -25世帯)

※ 10月末現在の住民基本台帳から

みやこ町愛郷音楽祭	2
環境作文コンクール	3
各課からのお知らせ	4
みやこ町の財政状況を お知らせします	10
体育生活	12
ほけんだより	14
子育て支援センター	15
エミリーのコラム	16
みやこ観光まちづくり協会	17
みやこの文壇	18
インフォメーション	19
みやこの出来事	24
みんなの図書館	26
お誕生日おめでとう	27
第16回みや☆コン	28

広報みやこ 12月号  
目次



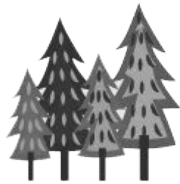

# 環境作文コンクール



11月16日に町長室で、みやこ町主催による環境作文コンクールの表彰式が行われました。本コンクールは、「環境」をテーマに町内の中学生を対象として作文を募集し、このたび白川里奈さん（勝山中学校2年）が最優秀賞に選ばれました。

また優秀賞に奥村麻琴さん（育徳館中学校3年）、佳作に小松義隆さん（勝山中学校1年）、岡野菜月さん（犀川中学校3年）が選ばれました。

白川さんの作品は全文を掲載していますので、ぜひご一読ください。



## 「町の約束」

勝山中学校2年 白川 里奈

もし、私達の住む町が汚染されたら、みんなはどう思うだろう。嫌な気持ちになる人が多いと思う。でも、汚染させているのは身の回りの人達。家にゴミを持って帰るのがめんどうくさい、ゴミ箱にゴミを捨てるのがめんどうくさい、などといった自分勝手な気持ちが自分の心も他人の心も私達の町も汚染させていく。何も気にせずにゴミをポイ捨てる人は、それを重ねる度に心が汚れていく。それを見つけた他人の心は、悲しみが生まれたり、同じようにポイ捨てをしたりして心が汚れていく。私達の町は、誰も汚れた町を望んでいない。私達の町は、自然と汚れていく。そして気づけば私達の町はどうしようもないくらい汚染されていた。

私はそんな町を作りたくないから、ポイ捨てされたゴミを見つけたら自分から進んで拾っていききたい。でもやっぱり私も時々、ポイ捨てされたゴミを見て見ぬふりしてしまったり、物を開ける時に出るビニールが落ちてしまっても拾おうと思わなかったりする。本当はポイ捨ては悪いことだと思っただけでも、その時の気持ちには勝てなかったりする。私みたいな人が増えているから私達の町は汚染していくのかもしれない。

（原文のまま掲載）

## 年末年始のごみ、し尿収集日程のお知らせ

年末年始のごみおよびし尿の収集日程は次のとおりです。指定された日時、場所を守ってごみは出しましょう。ごみは**午前 8 時**までに指定された場所にお出してください。

8 時以降に出すと収集されない場合があります。

■**ごみの収集** (燃えるごみ、粗大ごみ、プラスチック製容器包装) 12月30日(土)～1月3日(水)はお休みです。

※犀川地区の「プラスチック製容器包装」は資源ごみ回収時に  
出してください。

地区名	12/29 (金)	12/30 (土)	12/31 (日)	1/1 (月)	1/2 (火)	1/3 (水)	1/4 (木)
勝山	収集 日程 どおり	休	休	休	休	休	収集 日程 どおり
豊津		休	休	休	休	休	
犀川		休	休	休	休	休	



■**し尿の収集** 12月31日(日)～1月3日(水)はお休みです。

※年末年始は大変混雑します。早めに業者に連絡してください。

地区名	12/29 (金)	12/30 (土)	12/31 (日)	1/1 (月)	1/2 (火)	1/3 (水)	1/4 (木)
勝山	通常どおり		休	休	休	休	通常 どおり
豊津	通常 どおり	休	休	休	休	休	
犀川	通常 どおり	午前中 のみ	休	休	休	休	

各地区のし尿収集業者の連絡先

- ・勝山地区 (株) 日豊清掃センター  
☎ 22-3303
- ・豊津地区 (有) 豊津衛生  
☎ 33-2288
- ・犀川地区 (有) 松本環境サービス  
☎ 0947-42-2665

## 出産をお祝いします～みやこ町出産祝金～

みやこ町に住む意欲を高め、町の活性化の促進を目的として、次の要件をすべて満たすかたに、出産祝金を交付します。



### 交付要件

- ① 出生児、その母または父ともにみやこ町に住民票があること
- ② 出産の日以前から継続して1年以上みやこ町に住所があり、かつ、引き続き町内に住所を有する  
意思があること
- ③ 出生児を養育している世帯の父または母であること
- ④ 町に対する支払義務のあるもの全てに滞納がない世帯に属するものであること

### ■申請期間 出生児の1歳の誕生日から6カ月

※申請期間を過ぎますと支給ができませんのでご注意ください。

- 必要書類
- ① みやこ町出産祝金交付申請書
  - ② みやこ町出産祝金請求書
  - ③ 納付状況確認書
  - ④ 戸籍謄本

(児童全員が記載されているもの。)

- ⑤ 口産証明書の写し(通帳)

※①、②、③の書類は、子ども未来係で用意しています。

町ホームページからもダウンロードできます。

- 交付決定 審査の上、交付の可否を決定し通知

### ■交付額

第1子	3万円
第2子	5万円
第3子	10万円
第4子以降	20万円

- 申請場所 子育て・健康支援課



## 公共工事等の入札結果をお知らせします

番号	入札日 平成 29 年 10 月 30 日	業者名	落札金額
1	犀川・谷口地区配水管敷設工事 (6 工区)	鈴木建設株式会社	13,200,000
2	森林公園環境教育棟浄化槽設備工事	ミヤコ工業	13,300,000
3	黒田小学校校舎及び講堂防水工事	有限会社笹原	6,023,000
4	林道田原線道路舗装工事	株式会社 MSG みやこ支店	3,350,000
5	御洗・巣鳥線道路改良工事	有限会社田守産業	35,760,000
6	二月谷・霞ヶ崎線道路改良工事	株式会社ダイケンみやこ町営業所	7,100,000
7	石走・彦徳線道路舗装工事	有限会社西座建設	3,490,000
8	光富・皆見線道路舗装工事	株式会社クレアール	2,300,000
9	勝山・犀川地区配水管敷設工事 (14 工区)	有限会社大雄産業	17,000,000
10	天熊川河川改修工事	株式会社加藤工務店	4,530,000
11	宮原水路改良工事	株式会社利建	1,580,000
12	五別当池改修工事	白水建設有限会社	9,130,000
13	孫目川河川改修工事	有限会社北山建設	4,110,000
14	山鳥橋橋梁補修工事	日本エスエム株式会社	10,584,000
15	長寿の里公園遊歩道手すり補修工事	有限会社北部安全	2,830,000
16	仏岩遊歩道整備工事	有限会社只松商会	2,830,000
17	勝山・犀川地区配水管測量設計業務 (12-1 工区)	日本水工設計株式会社九州支社	4,600,000
18	小型動力ポンプ普通積載車購入	株式会社福岡トーハツ北九州営業所	4,750,000

※なお、落札金額に消費税等相当額 (8%) を加えた金額が契約金額になります。

(単位: 円)

## 狩猟期間中の山への立ち入りは要注意!

福岡県の狩猟期間は、平成 30 年 2 月 15 日<sup>㊦</sup>(イノシシ・シカは 3 月 15 日<sup>㊦</sup>)までとなっています。

この期間には、多くの狩猟者が山へ入り、猟銃や罠を使った狩猟等を行うことが考えられます。

山菜取り等で山に入るときは、イノシシや蛇、蜂などの危険な動物に遭遇する場合があります。

山中へ立ち入る際には、次の事項に注意し、狩猟事故の防止に努めてください。

- ・目立つ服装を心がけましょう。
- ・一人で山に入るのは危険ですので控えましょう。
- ・事故防止のため、ハイキング道以外に立ち入らないよう注意してください。



認知症になっても安心して暮らせるみやこ町を目指して!

オレンジカフェ「よっちょいで♪みやこ」にいらっしやい!

心のいやしの場として、カフェを毎月 1 回開店しています。認知症のかたやその家族はもちろん、地域のかたどなたでも、気軽にお立ち寄りください。

医療や介護などの専門職もいます。相談・見学だけでも大歓迎です。



**開店日** 12 月 25 日<sup>㊦</sup>

10 時 ~ 15 時

**場所** 役場別館 介護予防室

**参加料** 1 人 100 円 (お茶・コーヒー代等)

■担当 <sup>つかだ</sup> 東田・島田

問 地域包括支援センター

☎ 32-8032

# 町営住宅の入居者を募集します

## 募集 1

団地名	建築年	棟・階数	戸数	種別※	床面積
三島 (勝山箕田)	H19年	1棟1階	1	一般	62.43㎡
	H20年	2棟1階	1	一般	63.56㎡
小長田 (勝山黒田)	H15年	7棟1階	1	一般	67.90㎡
今里 (犀川山鹿)	H28年	2棟1階	1	車いす	69.39㎡

### ■応募資格

- ①現在、同居しようとする親族がいること
- ②世帯の合計所得が月額 158,000 円  
(裁量世帯③の場合は 214,000 円) を超えないこと  
③裁量世帯とは…障がい者・高齢者・子育て世帯等  
詳しくはお問合せください。
- ③税金、使用料の滞納が無いこと
- ④現在、住宅に困窮していることが明らかでないこと
- ⑤入居者およびその同居者が暴力団員でないこと

## 募集 2

伊良原住宅 (犀川下伊良原)

建築年	棟・階数	戸数	床面積
H25年	3号棟・平屋	1	71.21㎡
H27年	8号棟・平屋	1	71.21㎡

■家賃 23,200 円 / 月

■申込期間 12月6日(水)～15日(金)

### ※種別

- 一般…2人以上の世帯
- 車いす…身体障がい者手帳(1級～2級)の交付を受けた常時車いすを必要とするかたで、同居の親族がいる2人以上の世帯

■家賃 入居住宅の立地条件、広さ、建築後の経過年数、利便性と所得金額により年度ごとに再計算されます。

■申込期間 12月6日(水)～15日(金)



### ■応募資格

- ①下伊良原地区に定住すること
- ②現在、同居しようとする親族がいること
- ③税金、使用料の滞納が無いこと
- ④入居者およびその同居者が暴力団員でないこと
- ⑤平成30年1月31日までに入居すること

## 募集 1

## 募集 2

### 《募集 1 | 募集 2 共通》

■申込方法 建築課に申込書がありますので必要事項を記入し、提出してください。

※その他、申込基準や誓約事項がありますので申込前に事前に建築課営繕係までお問い合わせください。

- 【添付書類】
- ①入居しようとするかた全員の住民票等 (家族構成が確認できる証書)
  - ②入居しようとするかた全員の所得証明書または源泉徴収票
  - ③入居しようとするかた全員の滞納のない証明書
  - ④【種別：車いす】常時車いすを利用するかたの身体障害者手帳等  
※虚偽の申し込みは入居許可を取り消します。

### ■審査・選考・抽選など

先着順 (ただし、応募者が募集戸数を超えた場合は抽選により決定します。)

### ■入居の手続き

入居の際、入居者と同等以上の所得があり、税および使用料等の滞納がない連帯保証人が1人必要になります。  
(募集1の連帯保証人は町内または近隣市町村のかたに限りです。)  
なお、敷金として家賃の3カ月分を納付していただきます。

町ホームページで申込書のダウンロードや所得の計算方法、裁量世帯の確認ができます。



## 水道管の凍結にご注意ください



冬の冷え込みが厳しくなると、水道管が凍ったり破裂したりすることがあります。次のことに注意し、凍結を防ぎましょう。

なお、給水装置が破損した場合に、修理にかかる費用は所有する人の負担になります。給水装置の管理は、日頃から各家庭で十分にしてください。



### 凍結しやすい水道管

1. 露出（むき出し）になっている管
2. 家の北側にあり、陽の当たらないところの管
3. 風当たりの強い場所にある管
4. 屋外で外気に曝された熱交換器があるボイラー等の機器

### 一般家庭でできる防寒の仕方

1. 保温材や毛布、布切れで蛇口の上まで完全に包みます。
2. メーターを保護するためにメーターボックスの中に、使い古しの毛布や布切れ、発泡スチロール等を入れ保温します。

### 水道管が凍ってしまった場合

1. 蛇口が凍ったときは、自然に溶けるのを待つか、凍ってしまった部分にタオルなどを被せてゆっくりとぬるま湯をかけてください。  
※ 急に熱いお湯をかけると管や蛇口が破裂したり、給水栓をいためたりすることがありますので注意が必要です。
2. 凍結により、蛇口を開けても水が出ない場合、水が出なくても、必ず蛇口を閉めるようにしてください。

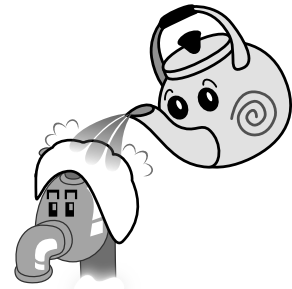

### 水道管が破裂してしまった場合

1. 水道管および水道メーター（メーターガラス）が破損したときは、できる範囲でメーターボックス内のバルブを閉め、水を止めてください。
2. メーターボックス内のバルブを閉めても、水が止まらない場合、特に道路上に水が流れている場合には、路面が凍結して、スリップ事故等の恐れがありますので上下水道課に連絡してください。
3. 修繕の申し込みは、みやこ町水道指定業者になりますので、お客様から直接ご連絡ください。  
※みやこ町水道指定業者はみやこ町のホームページ等で確認できます。

## 政治家の寄付禁止等について

年末年始は何かと贈り物やお祝い事をする機会の多いシーズンですが、政治家が選挙区内の人に、お金や物を贈ることや、年賀状等の時候のあいさつ状を出すことは、公職選挙法で禁止されています。

次の①から④および⑥の項目によって処罰されると、公民権停止の対象となります。

寄付禁止のルールを守って、明るい選挙を実現しましょう！

- |                     |                    |
|---------------------|--------------------|
| ①政治家の寄付の禁止          | ④後援団体の寄付の禁止        |
| ②政治家に対する寄付の勧誘・要求の禁止 | ⑤年賀状等のあいさつ状の禁止     |
| ③政治家の関係団体の寄付の禁止     | ⑥あいさつを目的とする有料広告の禁止 |



# 固定資産税についてのお知らせ

## ○償却資産申告について

固定資産税は、土地や家屋のほかに償却資産（事業用資産）についても課税の対象となります。

償却資産とは、会社や個人で工場や商店などを経営しているかたが、その事業のために所有している土地・家屋以外の事業用資産（機械・器具・構築物など）です。所得税、法人税の確定申告で、これらの資産を減価償却費に計上している場合は、原則として申告が必要となります。

■申告が必要なかた 平成 30 年 1 月 1 日現在、町内で事業を営んでいる事業者（法人または事業を営む個人）

■申告期限 平成 30 年 1 月 31 日㊟

■提出書類 償却資産申告書・種類別明細書（持参または郵送可）

■申告方法

- ・今まで申告しているかたは、1 年間の償却資産の増・減を申告してください。
- ・事業を始めたかた、新たに申告するかたは、1 月 1 日現在で所有している償却資産をすべて申告してください。
- ・12 月中旬頃に申告用紙を郵送しますが、新たに申告するかたや、申告用紙が届かないかたは、お手数ですが税務課までご連絡ください。

## ○住宅用地の申告について

住宅が建っている土地（住宅用地）については、その税負担を軽減するため、固定資産税の課税標準額に対する特例措置が設けられています。

新たにこの特例措置の適用の対象となる場合や、現に適用されている内容に変更が生じた場合等には、みやこ町税条例の規定により申告する必要があります。該当するかたは、住宅用地申請書に必要事項を明記のうえ、税務課まで提出してください。

■申告が必要な場合

賦課期日（平成 30 年 1 月 1 日）において、当該住宅用地に変更が生じた場合に申告書の提出が必要となります。

- ・家屋の新築、増築または滅失（一部滅失を含む）
- ・家屋の用途変更（例：事務所を住居に、住居を店舗に変更する場合など）
- ・土地の用途変更（例：隣接する空き地を住宅用地として一体利用する場合など）

## ○家屋の所有権移転等について

登記されている建物の所有権移転等については、法務局から町への通知で把握できますが、未登記家屋の所有権移転（売買や贈与など）や家屋の滅失（取り壊し）などの異動があった場合、町は把握できないことがあります。

固定資産税は、毎年 1 月 1 日現在の所有者に納税の義務が発生します。未登記となっている家屋を、年内中（12 月 31 日まで）に所有権移転や取り壊した場合は、速やかに「未登記家屋名義人変更届」、「家屋滅失届」を提出してください。

※申請書はみやこ町ホームページの申請書ダウンロードコーナーからもダウンロードできますのでご利用ください。

☎ 税務課 徴収係  
32・2515  
(内線 115・116)

・検索  
・滞納処分の強化など  
《県・市町村の取組例》  
・一斉催告、差押  
・タイヤロック

みやこ町では福岡県および各市町村と連携し、12 月を「県下一斉徴収強化月間」として、差押等滞納処分の強化など様々な徴収対策に取り組みます。この機会に納め忘れの税金がないか確認しましょう。

「納税」を

わすれていませんか？





知っていますか？

みやこ町国民健康保険から見る

# 医療費の現状

## あなたの医療費増えてます

問 保険福祉課 ☎ 32-2516



加入者数は年々減少

…なのに？

グラフ(1)は、直近3年間の医療費と、加入者の推移を表しています。28年度加入者は、27年度に続き大きく減少しました。これは後期高齢者医療に移行するかたが増加したことが理由と考えられます。

にもかかわらず、28年度の年間医療費は20億円を超えています。この傾向は今後も続き、これからも増加することが予想されます。

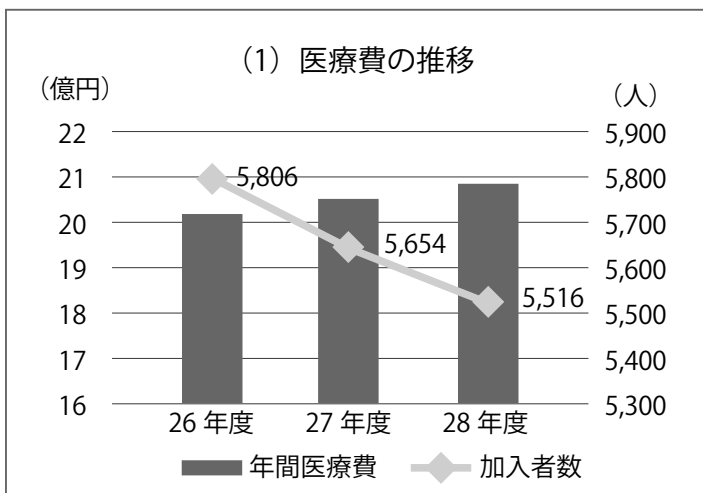

ではなぜ、医療費が増加しているのでしょうか。その答えはグラフ(2)で分かります。

ます。

グラフ(2)は、国民健康保険加入者一人当たりの医療費の推移を表しています。加入者が減っているのに医療費が伸びているのは、一人当たり医療費が増加しているからです。

加入者の高齢化や医療の高度化で医療費は年々増加し、一人ひとりの家計だけでなく、国民健康保険特別会計の財政も大きく圧迫しています。

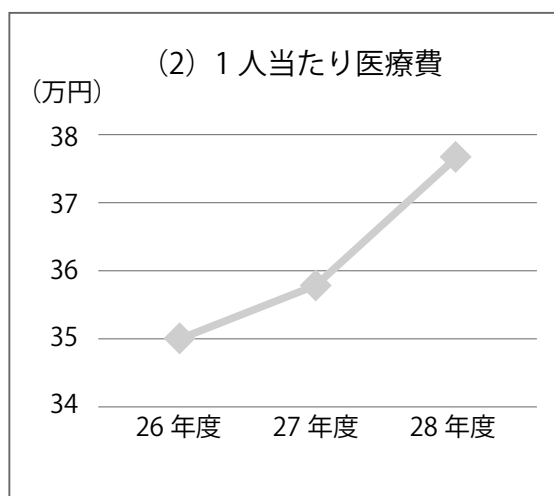

医療費をおさえるためには？

医療費のかからない健康的な生活を送ることは、家計を助けるだけでなく、人生の充実をもたらします。あなたの人生をよりよいものにするためにも、一人ひとりが健康に気を付けて、次のことに取り組みましょう。

○定期的に健診を受けましょう。

疾病の早期発見・早期治療のためには、特定健診やがん検診を定期的に受診することが大切です。

○早めの受診・相談を心がけましょう。

医療機関の早期受診をすると、重症化を防ぐことができます。

また、みやこ町では健康なんでも相談を実施しています。生活習慣病のこと、食事・栄養のことなど健康に関することについて、なんでも相談することができます。

(子育て・健康支援課 ☎ 32・2725)

○治療の自己中断はやめましょう。

症状が緩和したからといって自分で勝手に病院に行くのをやめたり、薬を飲むのをやめたりすると、かえって悪化を招く場合があります。自分で判断せず、必ず医師の指導を受けましょう。

○生活習慣を見直しましょう。

タバコ・お酒などの嗜好品について見直したり、食事の塩分を減らしたり、健康的な習慣を取り入れることは、健康的な生活の第一歩です。

みやこ町が行う健康講座や、地域のサロンなどにも積極的に参加してみませんか？

平成 29 年度上半期（4 月～9 月）

# みやこ町の財政状況をお知らせします



## 1. 平成 29 年度 9 月末の歳入歳出状況（一般会計）

### 【歳入】

科目	予算現額	収入済額	割合%
町税	1,985,420	1,206,150	60.8
地方譲与税	120,000	37,213	31.0
利子割交付金	1,500	1,191	79.4
配当割交付金	9,600	1,588	16.5
株式等譲渡所得割交付金	7,000	0	0.0
地方消費税交付金	352,000	194,151	55.2
ゴルフ場利用税交付金	26,000	11,002	42.3
自動車取得税交付金	29,000	15,948	55.0
国有提供施設等 所在市町村助成交付金	16,200	0	0.0
地方特例交付金	7,000	6,850	97.9
地方交付税	4,100,000	2,871,207	70.0
交通安全対策特別交付金	5,000	2,374	47.5
分担金及び負担金	230,003	103,811	45.1
使用料及び手数料	149,774	68,497	45.7
国庫支出金	1,222,042	284,627	23.3
県支出金	838,646	80,661	9.6
財産収入	43,065	17,562	40.8
寄附金	58,001	20,149	34.7
繰入金	1,320,150	0	0.0
繰越金	1,284,631	1,284,631	100.0
諸収入	111,439	47,768	42.9
町債	1,138,200	0	0.0
歳入合計	13,054,671	6,255,380	47.9

みやこ町財政状況の公表に関する条例に基づき、平成 29 年度上半期（平成 29 年 9 月末現在）の財政状況を公表します。

平成 29 年度一般会計および各特別会計における 9 月末現在の財政状況の執行額等は、次のとおりです。（単位：千円）

※各表とも四捨五入の関係で合計等が合わないことがあります

### 【歳出】

科目	予算現額	支出済額	割合%
議会費	119,481	63,848	53.4
総務費	2,634,592	739,133	28.1
民生費	2,512,977	1,156,939	46.0
衛生費	1,338,844	370,466	27.7
労働費	109	103	94.8
農林水産業費	547,925	127,766	23.3
商工費	79,878	40,355	50.5
土木費	1,576,331	320,096	20.3
消防費	424,361	186,849	44.0
教育費	1,126,754	394,847	35.0
災害復旧費	49,625	272	0.5
公債費	902,756	390,027	43.2
諸支出金	1,712,038	5,234	0.3
予備費	29,000	0	0.0
歳出合計	13,054,671	3,795,935	29.1

## 2. 平成 29 年度 9 月末の歳入歳出状況（特別会計）

### 【歳入】

会計名	予算現額	収入済額	割合%
国民健康保険事業特別会計	3,174,629	1,153,255	36.3
後期高齢者医療特別会計	350,487	115,584	33.0
介護保険事業特別会計（保険事業勘定）	3,021,104	1,046,011	34.6
介護保険事業特別会計（サービス事業勘定）	28,278	11,843	41.9
住宅新築資金等事業特別会計	134,640	1,730	1.3
土地取得特別会計	290	764	263.5
農業集落排水事業特別会計	159,686	29,571	18.5
公共下水道事業特別会計	109,839	12,447	11.3
犀川財産区管理会特別会計	631	614	97.4
城井財産区管理会特別会計	3,254	3,241	99.6

### 【歳出】

予算現額	支出済額	割合%
3,174,629	1,295,827	40.8
350,487	111,100	31.7
3,021,104	960,703	31.8
28,278	12,769	45.2
134,640	131,435	97.6
290	0	0.0
159,686	60,224	37.7
109,839	21,196	19.3
631	0	0.0
3,254	0	0.0

## 3. 平成 29 年度 9 月末の歳入歳出状況（公営企業会計）

### 【歳入】

会計名	予算現額	収入済額	割合%
水道事業特別会計	792,729	71,570	9.0

### 【歳出】

予算現額	支出済額	割合%
880,278	167,355	19.0

6. 町債の状況

(1) 一般会計

区分	前年度末 現在高	上半期中 償還額	9月末 現在高
1. 普通債	5,646,211	206,254	5,439,957
(1) 総務債	1,222,665	68,206	1,154,459
(2) 民生債	5,083	833	4,250
(3) 衛生債	1,412,412	20,686	1,391,726
(4) 農林債	91,883	7,715	84,168
(5) 商工債			
(6) 土木債	770,552	30,406	740,146
(7) 消防債	340,100	1,485	338,615
(8) 教育債	957,787	28,451	929,336
(9) 過疎対策事業債	845,729	48,472	797,257
2. 災害復旧事業債	44,761	4,384	40,377
3. その他	5,424,444	191,963	5,232,481
(1) 減税補てん債	88,885	9,717	79,168
(2) 臨時税収補てん債	9,124	4,539	4,585
(3) 臨時財政対策債	5,326,435	177,707	5,148,728
合計	11,115,416	402,601	10,712,815

(2) 農業集落排水事業特別会計

農業集落排水事業債	301,776	(償還) 19,096	282,680
-----------	---------	-------------	---------

(3) 公共下水道事業特別会計

公共下水道事業債	415,597	(償還) 9,967	405,630
----------	---------	------------	---------

(4) 水道事業特別会計

水道事業債	3,052,859	(償還) 84,592	2,968,267
-------	-----------	-------------	-----------

7. 土地および建物の状況 (単位: m<sup>2</sup>)

(1) 一般会計

区分	土地・建物	前年度末 現在高	上半期中 増減高	9月末 現在高
行政財産	本庁舎	土地	19,877	19,877
		建物	5,551	5,551
	本庁舎付属施設	建物	453	453
		その他の施設	土地	18,783
	その他の施設	建物	6,635	6,635
		学校	土地	189,656
	建物		42,331	42,331
	公営住宅	土地	251,260	251,260
		建物	46,068	46,068
	公園	土地	208,354	208,354
		建物	313	313
	その他の施設	土地	548,805	548,805
		建物	64,689	64,689
	その他	土地	125,640	125,640
普通財産		土地	1,446,669	△ 638
	建物	4,959		4,959
合計	土地	2,809,044	△ 638	2,808,406
	建物	170,999		170,999

(2) 農業集落排水事業特別会計	土地	5,794		5,794
行政財産・集落排水処理施設	建物	562		562
(3) 公共下水道事業特別会計	土地	3,478		3,478
行政財産・公共下水道処理施設	建物	670		670
(4) 犀川財産区管理会特別会計	土地	589,426		589,426
管理会財産・山林				
(5) 城井財産区管理会特別会計	土地	453,418		453,418
管理会財産・山林				
(6) 水道事業特別会計	土地	21,418		21,418
行政財産・給水施設	建物	1,224		1,224

4. 出資金の状況

出資先	9月末現在高
京都森林組合	11
福岡県農業信用基金協会	1,750
社団法人福岡県畜産協会	220
福岡県信用保証協会	1,014
平成筑豊鉄道株式会社	6,400
有限会社犀川四季犀館	3,000
豊津まちづくり(有)	3,000
勝山町農業支援センター	1,500
京築地区水道企業団	1,097,995
地方公営企業等金融機構	1,000
水道事業特別会計出資金	405,500
合計	1,521,390

5. 基金の状況 (1) 一般会計

基金名	9月末現在高
財政調整基金	3,175,875
減債基金	398,816
公共施設整備基金	4,487,854
ふるさと創生基金	278,602
文化財保護基金	9,413
伊良原中学校振興基金	10,336
奨学資金貸付基金	4
スポーツ振興基金	125,740
社会福祉基金	308,230
高齢化社会福祉対策基金	184,462
中山間ふるさと水と土保全基金	66,974
園芸振興ふれあい施設運営基金	26,714
農林業振興基金	166,727
農業振興施設運営基金	4,245
農業支援施設運営基金	2,572
農業共同作業所基金	16,699
町営住宅譲渡基金	34,478
町営住宅整備基金	894,505
消防賞じゅつ金基金	11,626
豊津陸上競技場施設整備及び運営基金	10
伊良原ダム周辺地域振興基金	971,938
合併地域振興基金	1,760,451
高額療養費支払資金貸付基金	5,500
高額介護サービス費支払資金貸付基金	1,000
イベント支援事業基金	25,597
ふるさとづくり基金	51,512
青少年医療費助成事業基金	77,257
伊良原ダム周辺地域公共施設整備基金	80,964
防災まちづくり基金	21,953
学校教育振興基金	154,473
公園管理運営基金	39,002
るか奨学資金基金	30,000
合計	13,423,529

(2) 国民健康保険事業特別会計

国民健康保険特別会計基金	20,020
--------------	--------

(3) 土地取得特別会計

土地開発基金	306,232
--------	---------

(4) 農業集落排水事業特別会計

農業集落排水事業基金	20,591
------------	--------

(5) 介護保険事業特別会計

介護給付費準備基金	186,219
-----------	---------

(6) 水道事業特別会計

水道事業基金	13,178
--------	--------

※基金とは、特定の目的のために財産を維持し、資金を積み立てまたは、定額の資金を運用するために設けられる資金または財産のことです。

※町債とは、町が金融機関から融資されている借入金のことです。

※行政財産とは、公有財産のうち、町において現に公用若しくは公共に供し、または供するものと決定した財産のことです。また、普通財産とは、行政財産以外の一切の公有財産をいい、直接特定の行政目的のために供されるものでなく、町が一般私人と同等の立場でこれを所有し、その経済的価値を発揮させるために管理する財産のことです。



みやこ町  
体育協会  
☎ 33-7001

## 12月の行事予定

開催予定日	大会名	予定会場
12月 3日㊤	京都郡駅伝大会	勝山地区
12月 17日㊤	みやこ町ジュニアバドミントン大会	犀川体育館・犀川B&G体育館
12月 17日㊤	みやこ町ふれあい餅つき大会	犀川駅前広場

## 大会結果

★スポーツフェスタ IN みやこ 2017 親睦バレーボール大会 10月22日 豊津B&G体育館  
優勝 犀川クラブ 準優勝 ヤンキーズ

★スポーツフェスタ IN みやこ 2017 ソフトボール大会 11月5日 豊津グラウンド  
優勝 中原工務店 準優勝 インターフローレンス

★みやこ町小学生駅伝競走勝山大会 11月5日 勝山地区

男子駅伝の部 優勝 とよつサッカースポーツ少年団 A  
準優勝 久保陸上クラブ A

女子駅伝の部 優勝 久保陸上クラブ

低学年駅伝の部 優勝 とよつサッカースポーツ少年団  
準優勝 久保陸上クラブ B

男子マラソンの部 1位 五反田 龍斗 2位 後藤 汐哉



中原工務店



とよつサッカースポーツ少年団



## スポーツ推進員たより

～子どもから高齢者までのふれあいの場づくり、体力づくりをめざして運動指導を実施しています～

	ふれあいスポーツ教室	みんなで楽しく遊ぼうデー！
場所	勝山体育館	犀川体育館
日時	12月2日㊤ 9時30分～11時30分	12月16日㊤ 10時～12時
種目	卓球、バドミントン、アジャタ等	ごもくお手玉、卓球バレー、健康体操等

誰でも自由に  
参加できます。

みなさん気軽に体育館まで遊びに来てください。たくさんの参加をお待ちしています♪  
※用具は会場に準備していますが、体育館シューズや飲み物等は各自持参してください。

■参加費 **無料** ■指導者 みやこ町スポーツ推進委員 生涯学習課 体育係 ☎ 32-6006



## ソフトバレーナイターリーグ月例会 10月25日 犀川体育館 ・犀川 B&G 体育館

10月25日に犀川体育館および犀川 B&G 体育館において犀川ソフトバレーナイターリーグ月例会の最終戦が開催されました。これは、本年5月から10月までの月末の水曜日に全5部門30チームが集い、ソフトバレーボールの試合を毎月2試合ずつ行います。半年間で12試合の結果を基に順位を決定します。長きにわたる戦いによようやく終止符が打たれました。

大会結果は次のとおりです。

トリム・フリーの部	優勝	Luck Me B	準優勝	犀川電気商会
トリム・シルバーの部	優勝	ぎんが	準優勝	スーパーカップ
トリム・ゴールドの部	優勝	ひまわり	準優勝	マーガレット
レディース・フリーの部	優勝	Rookies	準優勝	f
レディース・シルバーの部	優勝	ポンポンクラブ B	準優勝	ポンポンクラブ A

日々の努力の  
成果を発揮  
しました！



Rookies

## ～剣は心なり～ 第10回みやこ町 B&G 杯剣道大会 11月3日 犀川体育館

11月3日、第10回みやこ町 B&G 杯剣道大会が犀川体育館で開催されました。京築地区から約150人の剣士が集い、剣士たちの気合の入った声が館内に響いていました。

大会結果は次のとおりです。※優勝のみ

〈団体戦〉	〈個人戦〉
小学生の部 平成館道場	男子の部 出口 凜 (育徳館高校)
中学生の部 育徳館中学校	女子の部 坂本 日和 (育徳館高校)
高校生の部 育徳館高校	



## 京築ブロック・アジャタ大会 11月12日 椎田体育館

11月12日に築上町の椎田体育館において、福岡県子ども会育成会京築ブロック連絡協議会主催の第6回京築ブロック・アジャタ大会が開催されました。

この大会には、京築地域内の子供会から低学年・高学年の部合わせて26チームが参加し、みやこ町からは9月に開催されたスポーツフェスタを予選として勝ち残った、低学年3チーム、高学年3チームの6チームが参加しました。



城井フレンドリー



コンビ WEST

低学年・高学年それぞれの部門で予選が行われ、上位6チームが決勝に進出しますが、みやこ町から出場した6チームのうち5チームが決勝に進む好成績を残し決勝戦に進出しました。

決勝戦では白熱したタイムレースが繰り広げられ、低学年の部では城井フレンドリーが優勝、高学年の部ではコンビ WEST が準優勝、柳瀬 6th が3位と優秀な成績を収めました。



## ☆ 12月の健診

4・7カ月児健診

日程 13日㊦  
 場所 みやこ町役場別館（勝山）  
 時間 受付13時～13時30分  
 持参品 母子手帳、アンケート用紙

12カ月児相談

日程 13日㊦  
 場所 みやこ町役場別館（勝山）  
 時間 受付10時～10時30分  
 持参品 母子手帳、アンケート用紙  
 お母さんの尿

1歳半・3歳児健診

日程 12日㊦  
 場所 みやこ町役場別館（勝山）  
 時間 受付13時～13時30分  
 （対象のかたには個別通知  
 します）  
 持参品 母子手帳、アンケート用紙  
 3歳児はお子さんの尿

## ☆ 乳幼児フッ素塗布

日程 12日㊦  
 場所 みやこ町役場別館（勝山）  
 時間 受付13時～13時30分  
 対象児 就学前までのお子さん  
 持参品 母子手帳

☆ 1歳半・3歳児健診と同時実施。  
 ☆ 必ず歯磨きをしてきてください。

申込み・問合せ先  
 子育て・健康支援課  
 32-2725 内線 146・147

同時に歯科相談も実施します。  
 お気軽にご相談ください。

## ☆ 健康なんでも相談

生活習慣病のこと、食事・栄養のこと、こころのことなど、健康に関することについて、保健師、管理栄養士が相談に応じます。また、必要に応じて専門機関も紹介します。一人で悩まず、お気軽にご相談ください！

## ☆ こども発育相談（こどもの発育・発達の個別相談）

日程 電話でお問合せください  
 場所 すどりの里（豊津）  
 時間 予約制（1人40分程度の個別相談）  
 対象者 町内の乳幼児とその保護者  
 内容 乳幼児の発育や発達面での相談等

要予約



## こんにちは、 食進会です

早いもので今年も師走となりました。何かと忙しい時期ですが、皆さん食べ過ぎ飲み過ぎにはお気を付けてください。

さて、今月号では11月8日に犀川保健相談センターで行われた中央研修会について報告します。

今回の中央研修会は18人の会員と5人の食生活改善推進員養成講座受講生合同で行いました。私たちはおもに食に関する活動を行っていますが、健康には運動も大変重要です。研修ではスポーツ推進委員の河森美智枝さんと徳重隆夫さんを講師に招き、手軽にできる運動を実践しながら学びました。

テレビを見ながらできる簡単な運動から、頭を使うゲームのような運動まで、会員と受講生一同、気持ちの良い汗を流し、楽しみながら学ぶことができました。

今回学んだ運動の知識も食と合わせて地域の皆さんに伝えていけたらと思います。

まだまだ勉強不足なところもありますが、これからも地域の皆さんの温かいご支援をお願いします。



問 食進会事務局（子育て・健康支援課内） ☎ 32-2725



## 鹿川 なかよしキッズ

in いこいの里

☎ 42-0733

毎週 月～金

12月8日(金) 11時～12時  
クリスマス飾り作り  
※要予約 (定員 10組)  
※定員になり次第締め切り

12月13日(木) 随時  
身体測定

12月18日(水) 10時～12時  
お誕生日・クリスマス会  
※要予約 (定員 10組)  
※定員になり次第締め切り

12月25日(木) 11時～12時  
フラワーアレンジ  
※要予約  
【12月4日(水)～ (定員 10組)】  
※定員になり次第締め切り

## 勝山 バンビーノ

in 認定こども園  
太陽の森

☎ 32-2176

毎週 月・水・木

12月6日(木) 11時～12時  
クリスマスの飾りを作ろう  
※要予約

12月14日(木) 11時～12時  
お誕生日会

12月18日(水) 11時～13時  
クリスマス会  
※要予約 (定員 25組)  
※定員になり次第締め切り  
※ぴよぴよキッズと合同開催

1月10日(木) 10時～11時  
園児と遊ぼう  
※要予約 (12月14日(木)～)

1月15日(水) 10時30分～12時  
絵本を楽しもう (瓢箪亭)  
※要予約 (12月18日(水)～)  
※ぴよぴよキッズと合同開催

## 熱海 ぴよぴよキッズ

in すどりの里

☎ 33-4152

毎週 月・火・金

12月4日(水) 11時～12時  
クリスマスの飾りを作ろう  
※要予約

12月11日(水) 11時～12時  
お誕生日会

12月18日(水) 11時～13時  
クリスマス会  
(認定こども園 太陽の森)  
※要予約 (定員 25組)  
※定員になり次第締め切り  
※バンビーノと合同開催

1月15日(水) 10時30分～12時  
絵本を楽しもう (瓢箪亭)  
※要予約 (12月18日(水)～)  
※バンビーノと合同開催

合同開催

12月15日(金)  
10時30分～11時30分  
親子ふれあい遊び  
(いこいの里会議室)  
講師：神田 美香恵先生



※雨天など天候の都合により日程等変更する場合があります。  
※行事の詳しい内容は各支援センターまでお問合せください。



## いきいき健康教室

みんなで気軽にかんたんな運動をとおして、からだを動かすことの楽しさを  
体感し健康増進を図ってみませんか。



- 講師 二木浩子さん (健康体操インストラクター)
- 会場 サン・グレートみやこ 1階研修室
- 開講日 1月18日(木)・25日(木)  
2月1日(木)・15日(木)
- 時間 10時～12時
- 定員 15人 (先着順)
- 募集対象 町内在住または在勤のかた

- 申込み 12月5日(木)～20日(木)までに電話  
で申込みください。
- 準備品 運動ができる服装、タオル、水筒  
※応募者が過半数以下の場合、教室を中止する  
場合があります。
- 問 サン・グレートみやこ ☎ 32-5540

## Emi-chan's journal: Anime and Manga



### エミちゃんの通信：アニメや漫画

みなさん、こんにちは！ドンドン寒くなっていますね。私は寒い時、本を読んだり、映画を見るのが好きです。

日本に来る数年前、初めてテレビで日本のアニメを見ました。特に最近、アメリカでは、アニメや漫画は大変人気になってきています。しかし、ほとんどのアメリカ人は日本語が全然分からないから、翻訳や字幕、吹き替え等がされています。それで私は初めてアニメを見た時、吹き替えのせいでアニメは「日本独特の文化」ということに気づきませんでした。でも、「これは面白い！大人でも楽しめる物語だ。」と考えました。ただ一話見ただけで、「こんな感じのアニメーションを見たことない！また見たいね～」とその時からずっと思っていました。それは、アメリカでは、アニメーションは昔から子ども向けのものだからです。

数年後、「火垂るの墓」や「めぞん一刻」、「しろくまカフェ」等、色々なアニメを見たら、アニメは本当に広い多彩な媒体だと分かりました。そして日本語を学ぶにも、簡単な漫画は役に立ちます。今まで見た中で好きなアニメは、「ハチミツとクローバー」や「銀魂」、「ラストエグザイル」です。皆さんはどう？私に是非、自分の好きなアニメを教えてください！

来月、日本に来てから料理をしたことについて話しますので、また読んでください！

Hello, everyone! It sure is getting colder, isn't it? When it's cold out, I like to stay inside and read books or watch movies.

A few years before coming to Japan, I saw Japanese anime for the first time on television. Especially recently, anime and manga has become really popular in America. However, since most Americans can't understand Japanese at all, they are all dubbed, subbed or translated in English. Because of the dubbing, when I first saw anime, I didn't realize it was from Japan. However, I thought, 'this is interesting! It's a story even adults can enjoy.' I only saw one episode, but from then on I kept thinking, 'I've never seen a cartoon like that. I wish I could see more...'. That's because in America, cartoons are traditionally geared towards children.

Several years later, after seeing various anime like 'Grave of the Fireflies', 'Maison Ikkoku', and 'Shirokuma café', I realized that anime is really a versatile artistic medium. And simple manga is useful to learn Japanese, too. Of the anime I've seen, some of my favorites are 'Honey and Clover', 'Gintama', and 'Last Exile.' How about you? I hope you will all recommend some of your favorite anime to me!

Next month, I'll talk about cooking since coming to Japan, so please join me again!

絶賛  
発売中!

### 福岡県民手帳



みやこ君  
もいるよ!



- ・ハンドブック版 1,000円
- ・標準判 600円
- ・ポケット判 500円

問 行政経営課 ☎ 32-2511



こんにちは  
**みやこ観光  
 まちづくり協会** です。



住所：みやこ町豊津80  
 みやこ町総合観光案内所内  
 電話：33-5771  
 時間：9:30~16:30  
 休館日：月曜日 祝日の時は翌日

**みやこ観光まちづくり講座 始まりました！**

■第2回目 11月11日(土) 開催■

「みやこの宝さがしと観光ルート作り」

春夏秋冬四季のグループに分かれて、フェノロジーカレンダー(地域資源の季節暦)を作成後、文化財・特産・行事等を組み合わせた観光ルートを参加者のみなさんと話し合いました。

第3回観光まちづくり講座のご案内

「キャンプ場を活かした宿泊型観光ルート作り」

3回目もワークショップ形式の講座を開催します。当日参加も可能です。講座に参加してみなさんの意見を是非お聞かせください。参加は無料です。

【日時】12月2日(土) 10:00~11:30

【場所】ユータウン犀川(犀川駅舎)2F 犀川本庄 323-3



観光ルート作成中



グループの発表



町内外から多数参加

**みやこ伊良原学園見学 みやこ町観光の起爆剤**

見学日▶11月12日(土)

世界的建築家の安藤忠雄氏が設計する木造建築に興味がある方や、建築・設計関係の専門の方も多数参加されました。地元木材の使用、光や風を感じることができる暖か味のある校舎に皆さん大変関心を持たれていました。

(※12月のみやこ伊良原学園見学会はありません)



見学日▶11月18日(土)

先月、台湾のトップブロガーがみやこへ来町しました。その方々がみやこ町の情報を発信し、観光客の誘致へ第一歩を踏み出しました！

安藤忠雄氏の建築は、台湾の方にも人気とのことで、SNSを見た台北市・台中市のグループ(11名)がみやこ伊良原学園へ見学に来ました。



**みやこ町 Instagram フォトコンテスト**

『みやこ町の魅力が表現されている写真』を募集しています。優秀作品の方には豪華賞品のプレゼントがあります。応募方法の詳細はみやこ観光まちづくり協会 HP まで。

<http://miyako-kanko.jp/event/571>

<募集期間>

平成30年1月31日迄

みなさん是非投稿してください♪



**みやこ観光まちづくり協会会員募集中**

協会事業として、みやこ町の良さを体感できる『観光体験型プログラム』を計画しています。事業をしてみたい方、色々みやこ町の良さを知っている方、皆さんも会員になって元気あるまちづくりに参加して、みやこ町をPRしてみませんか？

○会員特典○

Facebook・ホームページなどで会員の紹介・PRを行います。イベントの出店斡旋・広報・宣伝を優先的に行います。

○年会費○

法人・団体 10,000円/個人 2,000円



平成筑豊鉄道からのお知らせ



## 今年もクリスマス列車を運行します！



毎年好評の「クリスマス列車」を今年もちくまる号2両で運行します。クリスマスの装飾を施した車内で、ちくまるオリジナルグッズやケーキなどのプレゼントがもらえる企画列車です。

事前申込制で、応募多数の場合は抽選となります。皆さんのお申込みをお待ちしております。

- 運行日 12月23日(土)祝
- 行程 金田(10時45分発)→油須原→直方→金田(13時5分着)
- 使用車両 ちくまる号<408(ブルー)><411(グリーン)>2両編成
- 募集人員 80人
- 参加費 大人 3,000円 こども(小学生以下) 2,000円  
※プレゼントなどを準備しますので、幼児も参加費が必要です。
- 内容 サンタによるプレゼント配布、ボランティアスタッフによるゲーム・クイズなどの楽しいレクリエーションを列車内で行います。
- 応募方法 往復はがき



「往」はがき…裏面に代表者の住所・電話番号、参加者全員の氏名(ふりがな)・年令を記入

「返」はがき…表面に返信先を明記のうえ、次のあて先までお送りください。(参加者は最大5人まで記入可)

- 申込期限 12月8日(金)当日消印有効
- 申込先 平成筑豊鉄道株式会社「クリスマス列車」係  
〒822-1201 福岡県田川郡福智町金田1145-2

※同じかた(グループ)の重複応募は無効とします。応募多数の場合は抽選となります。結果を返信はがきにてお知らせいたします。

問 平成筑豊鉄道株式会社 ☎0947-22-1000(平日9時~17時30分)  
詳しくは、へいちくネットで検索! <http://www.heichiku.net>

## みやこの文壇 傑作選

### 豊津短歌会 詠題「菊」

人住まぬ庭の叢茂る中  
荒地野菊は花盛りなり  
佐々木 愛子

つまずきて足さすりいる吾が廻り  
えのころ草が風に揺れおり  
熊谷 千恵子

草千里子等と行きたる阿蘇の道  
テレビに見れど今は走れず  
上田 すえよ

秋の夕基地に帰るかフアントムの  
爆音見上ぐコスモスと私  
松尾 佳子

### 犀川畦道俳句会

沖の島世界を繋ぐ秋の潮  
白露や夢見良き日の畑めぐり  
長谷川 弘子  
野口 智津子

身の丈で暮らす気楽さ秋びより  
中原 みや子

### とよつ俳句会

茶の花や老いのせまりし身を励む  
岩井 小夜子

生涯のいま風のととき小鳥来る  
松崎 信子

芋蔓を手繰りて転ける幼な子よ  
宮本 菊枝

### 勝山さんくら句会

立話釣瓶おとしの陽が落ちる  
黍野 慧星

母と訪ふ寺の石段紅葉散る  
上門 幸得

テーブルに団栗三つチョイ飾り  
寺崎 耕次

## お知らせ・催し

県税事務所休日開庁のお知らせ  
行橋県税事務所

県税の納付のほか納税相談等  
もできます。

### ■日時

12月10日⑩ 8時30分～17時  
12月17日⑩ 8時30分～17時

行橋県税事務所 収税課

☎23・2258

### 第6回ふれあい祭

光和苑

今回も猿回しをはじめ沖繩県人会によるエイサーなど楽しい企画が盛りだくさん。つきたてお餅や飲食コーナーすべて無料です。

皆さん、お誘い合わせのうえ、お越しください。

■日時 12月23日(土)⑩

11時～15時予定

■場所 社会福祉法人 光和苑  
地域交流広場

(対田町稲光1225)

※当日のボランティアも募集中です。

☎ 光和苑本部 (松岡)

☎23・5885

## 平成30年成人式のご案内

- 日時 平成30年1月7日⑩ 10時～(受付 9時30分～)
- 会場 サン・グレートみやこ ホール
- 対象者 平成9年4月2日～平成10年4月1日までに生まれたかた町内の新成人のかたには、12月上旬に案内状を送付します。町外にお住まいのかたで、出席を希望するかたは、生涯学習課までご連絡ください。

☎ 生涯学習課 社会教育係 ☎32-6006



## 福岡県森林環境税が継続されます

森林は、私たちに多くの恵みをもたらす「県民共有の財産」です。福岡県では、森林を健全な状態で次世代に引き継ぐため、平成20年4月に森林環境税が導入され、荒廃した森林の再生や県民参加の森林づくりに取り組んできました。その一方で、森林・林業を取り巻く情勢は厳しさを増しており、今後新たに森林の荒廃が進むことが懸念されています。

このため、平成30年度以降も「福岡県森林環境税」が継続され、水を蓄え、土砂災害を防ぐなどの森林の公益的機能を長期的に発揮させる施策や、森林を守り育てる気運の向上に向けた施策を実施します。

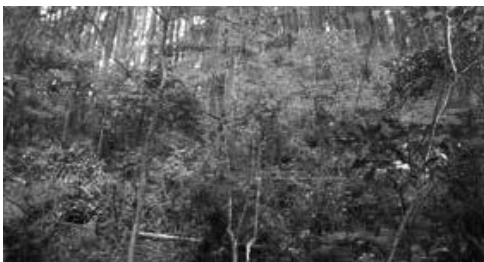

◎森林に適切な間伐を施すなど公益的機能を長期的に発揮できる森林づくりを目指します。



◎植樹や間伐など、森林づくり活動を拡大し、森林を守り育てる気運の向上を図ります。

☎ 農林業振興課 ☎32-2512  
福岡県農林水産部林業振興課森林再生係 ☎092-643-3540

## 福岡県特定最低賃金改定のお知らせ

特定最低賃金	1時間
製鉄業、製鋼・製鋼圧延業、鋼材製造業	927円
電子部品・デバイス・電子回路、電気機械器具、情報通信機械器具製造業	881円
輸送用機械器具製造業	902円
百貨店、総合スーパー	846円
自動車(新車)小売業	892円

※効力発生日は平成29年12月10日です。

※特定最低賃金に該当しない産業は、福岡県最低賃金(1時間789円)が適用されます。詳しくはお尋ねください。

☎福岡労働局労働基準部監督課賃金室  
☎092-411-4578

○キャリアアップ助成金について  
・最低賃金額の引上げに取り組む場合、事業主に対してキャリアアップ助成金「賃金規定等共通化コース」が支給される場合があります。支給要件がありますので、詳しくはお問い合わせください。

☎福岡労働局 福岡助成金センター  
☎092-411-4701

福岡先端ものづくり企業  
合同説明会・就職面談会  
ものづくりカイゼン企業支援センター

福岡県内の企業に就職・転職を希望するかたを対象に、最先端のものづくりを行っている中小企業への就職を支援する「福岡先端ものづくり企業合同説明会・就職面談会」を開催します。入場は無料、入退場自由です。

■日時 12月15日(金) 11時～16時  
■場所 小倉AIMビル3階D展示場(北九州市小倉北区浅野3-8-1)

問 ものづくりカイゼン企業支援センター  
☎ 092-631-5461

HP <http://monogonen.com>

平尾台クロスカントリー2018  
平尾台クロスカントリー  
実行委員会事務局

■日時 3月18日(日)  
9時40分～13時(荒天中止)  
■場所 平尾台自然の郷 および周辺特設コース(小倉南区平尾台)  
■コースおよび種目  
・競技の部  
2コース(10km、3km) 8種目  
・オープン参加の部

2コース(1.6km、1.2km) 3種目  
■出場資格 5歳以上の健康な  
かた

■参加料

・園児	500円
・小学生	500円
・中学生	1000円
・高校生	1500円
・一般	3000円

■募集期間 12月6日(水)～翌1月24日(木)

※申込方法など、詳しい内容は  
直接お問合せください。

問 平尾台クロスカントリー  
実行委員会事務局  
☎ 093-951-1037



**受講無料「植木剪定講習会」開催！！**

自宅の植木剪定や、シルバー人材センターが実施する仕事に役立つ、基本知識・実技を学べる講習会を開催します。

■内容 植木剪定講習会  
■日程 12月13日(土) 8時40分受付、9時～12時  
(実技の道具類は持参不要です)  
■場所 みやこ町シルバー人材センター会議室  
(実技:すどりの里)  
■対象 次のいずれかに該当するかた  
・町内在住で、植木剪定について興味があるかた  
・60歳以上で、シルバー人材センター会員登録を検討しているかた

■受講料 無料  
■定員 30人程度  
■申込期限 12月8日(金)

問 みやこ町シルバー人材センター  
☎ 33-6060

**12/6(水) 献血車がやってきます！！**

現在、血液が大変不足しています。優しさ、勇気、元気を…少し分けてください！血液は、日本人の死因第1位の『ガン』の患者さんのために主に使用されます。

■日時 12月6日(水) 10時～12時 / 13時～15時30分  
■場所 サン・グレートみやこ  
■内容 400mL 献血  
■対象者 男性 17歳～69歳 女性 18歳～69歳

※体重が男女とも50kg以上のかた  
※65歳以上で献血を希望するかたは60歳～64歳までに献血を経験されたかたに限りです。

- ・服薬していても、薬の種類によって受けられる場合があります。会場に医師がいますので、ぜひ相談にお越しください。
- ・「海外から帰国後4週間以内のかた」や「特定の病気のかた」など、献血を受けられない場合があります。

★当日は、みやこ町食進会による『貧血予防食』や、行橋ライオンズクラブや町からの粗品をプレゼントします！



## 募集・講座

職業訓練講座の開催

豊前地区職業訓練協会

【フォークリフト運転技能講習】

■期間 1月22日(月)～25日(木)

【固定式クレーン運転特別教育】

■期間 1月27日(土)・28日(日)

【ワード基礎講座】

■期間 12月11日～22日(月)(水)(金)

問 豊前地区職業訓練協会

☎0979・82・1511

職業訓練生(2月生)の募集

ポリテクセンター飯塚

■訓練科名・定員

ものづくりCAD科

CAMコース 15人

住環境コーディネーター科 12人

■訓練期間

2月2日(金)～7月26日(木)

■募集期間

12月1日(金)～翌1月17日(木)

■費用 無料(教科書・作業服

等の費用は自己負担)

■施設見学会・説明会

日程 12月5日(火)・19日(火)

時間 13時～

問 ポリテクセンター飯塚

☎0948・22・4988

職業訓練生(2月生)の募集

ポリテクセンター福岡

■訓練科名・定員

①機械CAD技術科 20人

②企業実習付

若年機械CAD技術科 5人

③住宅システムCAD科 25人

■訓練期間

2月2日(金)～7月30日(日)

■募集期間

12月1日(金)～翌1月9日(火)

■費用 無料(教科書・訓練生

保険料等の費用は自己負担)

■施設見学会・説明会

日程 12月6日(水)・20日(水)

時間 13時30分～

問 ポリテクセンター福岡

☎093・641・6909

放送大学4月生募集

放送大学福岡学習センター

放送大学は、平成30年度第1

学期の学生を募集しています。

10代から90代の幅広い世代、

約9万人の学生が、大学を卒業

したい、学びを楽しみたいなど、

様々な目的で学んでいます。

テレビ・ラジオで授業を行っ

ているだけでなく、その授業を

インターネットで好きなときに

受講することができます。

心理学・福祉・経済・歴史・

文学・情報・自然科学など、約

300の幅広い授業科目があ

り、1科目から学ぶことができ、

卒業すれば学士(教養)の学位

を取得できます。

放送授業1科目の授業料は

1万1千円(入学金は別)。半

年ごとに学ぶ科目分だけの授業

料を払うシステムです。半年だ

け在学することも可能です。

その他、全国にミニキャンパ

スと呼べる学習センターが設置

されており、サークル活動など

の学生の交流も行われています。

資料を無料で差し上げていま

すので、お気軽にご請求くださ

い。

■出願期間

第1回 2月28日(水)まで

第2回 3月20日(火)まで

問 放送大学福岡学習センター

☎092・585・3033

放送大学北九州サテライトス

ペース

☎093・645・3201



### 第29回行橋市民吹奏楽団 クリスマスコンサート

- 日時 12月24日(日)  
14時開場、14時30分開演
- 会場 コスメイト行橋 文化ホール
- チケット 前売券 800円 当日券 1,000円
- 演奏予定曲 「ウェールズの歌 組曲」「田楽」  
「ひよっこテーマ」「クリスマスソング」他

※開演前にロビーコンサートを行う予定です。

問 コスメイト行橋 ☎25-2300

※行橋市民吹奏楽団は、団員を募集しています。  
私たちと一緒に音楽を楽しみませんか?  
興味のあるかたは是非見学にいらしてください。  
<http://ycb.iinaa.net/>



### 第5回ゴスペルクリスマスコンサート

今年も行橋の「ドルチェスパッソ」と「レガリー  
チェ」が、ゲストにボーカリストの今野 匠さんと  
田川のゴスペルクワイア「ラーラ アービス」  
を迎えてクリスマスコンサートを行います。

今年は篠笛の「愉笛倶楽部」の皆さんと一緒に  
子供たちも良く知っているクリスマスソングも歌  
います。

みんなで一緒に歌って、クリスマスを楽しみま  
しょう。

- 日時 12月10日(日)  
15時開演(14時30分開場)
- 場所 行橋市中央公民館大ホール  
(行橋市大橋一丁目9-26)
- 曲目 「オー ハッピーデー」「翼をください」  
「もろびとこぞりて」他
- 入場料 無料
- 問 塚本 ☎090-1877-2859



## 相談

行政書士市民相談会

福岡県行政書士会

※予約不要、直接お越しください。

■日時 12月27日(水)10時～16時

■場所 行橋市役所 3階

301・302会議室

■相談内容

遺言、相続、成年後見等

問 福岡県行政書士会

☎092・641・2501

DV（配偶者等からの暴力）

相談所の開設

総務課人権男女共同参画室

相談無料。秘密は固く守られます。

予約不要。相談は訪問でも電話でも可。

■日時 毎週(水)9時～16時

(祝日、年末年始除く)

■場所 豊津隣保館1階相談室

専門の女性相談員が相談に応じます。

■専用電話

☎33・6644

問 総務課人権男女共同参画室

☎32・6009

40歳からの個別就職相談

(無料) 実施中

福岡県中高年就職支援センター

■日時 毎週(水)10時～17時

■場所 ハローワーク行橋2階

■対象者 概ね40歳から64歳までの求職者

■持参物 履歴書、筆記道具

問 福岡県中高年就職支援センター

☎092・433・7780

医療講演会・相談会

京築保健福祉環境事務所

病気について理解を深め、療

養生生活上の不安を少しでも和ら

げるための講演会・相談会を実

施します。

【脊髄小脳変性症・多系統萎縮症】

■日時 12月14日(水)14時～16時

(受付開始13時30分)

■対象 脊髄小脳変性症・多系

統萎縮症の患者およびその家族

■内容

①講演「脊髄小脳変性症・多系

統萎縮症について」

講師 産業医科大学病院認知

症センターセンター長 魚住

武則 先生

②患者・家族交流会(相談会)

【膠原病】

■日時 12月19日(水)14時～16時

(受付開始13時30分)

■対象 膠原病患者およびその

家族

■内容

①講演「膠原病の理解と病気と

の上手な付き合い方」

講師 産業医科大学病院第一

内科学講座 講師・病棟医長

中野 和久先生

②患者・家族交流会(相談会)

※会場は、どちらも福岡県京築

保健福祉環境事務所 会議室

(行橋市中央1-2-1)

※電話での事前申し込みが必要

■申込締切 12月8日(金)

問 福岡県京築保健福祉環境

事務所 健康増進課健康増進係

☎23・2690

新規学校卒業者の求人は、

ハローワークへ!

平成31年3月の新規大学・短

大・高専・専修・高等学校専攻

科卒業予定者を対象とする求人

は、大卒等求人を受理可能なハ

ローワークにて2月1日から受

付を開始します。詳しくはハ

ローワーク行橋(学卒担当)ま

でお尋ねください。

問 ハローワーク行橋

☎25・8609



## クリスマス交流会

■日時

12月10日(土)10時～15時

■場所

豊津カトリック教会(豊津小近く)  
みやこ町豊津1091

■参加費

大人 500円(昼食代)  
小学生以下は無料

■内容

・みんなで楽しいケーキ作り  
・外国語講師(3人)とのゲームやトーク  
・キャンディープレゼント等

■申込み

12月7日(水)まで

問

みやこ町国際交流協会  
馬場

☎090-4980-6086



## 行橋警察署の庁舎建設が始まりました

福岡県警察は、本年10月に行橋警察署の建設工事に着手しました。今後、平成31年春の開庁に向け、建設を進めていきます。

■建設地

行橋市市民会館跡地(約4,300㎡)

※現在の行橋警察署用地と交換を行う予定です。

■庁舎概要

地上4階建

問

福岡県警察総務部施設課 ☎092-641-4141



【完成イメージ図】

## みやこ町の電話帳

- 本庁舎**  
 総務課・行政経営課・財政課 → ☎ 32-2511  
 観光まちづくり課 → ☎ 32-2512  
 農林業振興課・農業委員会  
 人権男女共同参画室 → ☎ 32-6009  
 税務課 → ☎ 32-2515  
 住民課 → ☎ 32-2510  
 保険福祉課 → ☎ 32-2516  
 子育て・健康支援課 → ☎ 32-2725  
 会計課 → ☎ 32-2517  
 議会事務局 → ☎ 32-2655

- 本庁舎別館**  
 上下水道課 → ☎ 32-6003  
 総合行政委員会事務局 → ☎ 32-6004  
 学校教育課 → ☎ 32-6005  
 生涯学習課 → ☎ 32-6006  
 都市整備課 → ☎ 32-6007  
 (伊良原ダム対策室)  
 建築課 → ☎ 32-6014  
 地域包括支援センター → ☎ 32-8032

- 犀川庁舎**  
 住民課犀川窓口係 → ☎ 42-0001

- 豊津庁舎**  
 住民課豊津窓口係 → ☎ 33-3111  
**学校給食センター**  
 みやこ町中央公民館 → ☎ 42-1365  
 サン・グレートみやこ → ☎ 32-5540  
 豊津公民館 → ☎ 33-3115  
 伊良原出張所 → ☎ 43-5111  
 すどりの里 → ☎ 33-5550  
 いこいの里 → ☎ 42-0500  
 歴史民俗博物館 → ☎ 33-4666  
 社会福祉協議会 → ☎ 42-1000



**問** 観光まちづくり課 商工  
 観光係  
 ☎ 32・2512 (内線244)

※予約の受付は相談日の前日13時までです。  
 ※場所は相談に応じます。  
**■時間** 13時30分～16時  
**■相談日** 12月13日(水)  
**■場所** 福岡県土地家屋調査士会  
 092・741・5780

要予約。相談無料。秘密は固く守られます。  
**■時間** 13時30分～16時30分  
**■相談日** 12月7日(土)  
**■場所** 福岡県土地家屋調査士会  
 北九州市小倉北区田町12番9号  
 桐友ビル3階

消費者相談 (12月開設分)  
 観光まちづくり課

相談無料。秘密は固く守られます。  
**■相談日** 12月7日(土)  
**■時間** 13時30分～16時30分  
**■場所** みやこ町中央公民館

行政相談 (12月開設分)

総務課

補聴器相談 (12月開設分)

子育て・健康支援課



**【勝山地区】**  
**■相談日** 12・19・26日(水)  
**■時間** 13時～14時  
**■場所** サン・グレートみやこ(和室)

**【豊津地区】**  
**■相談日** 5・12・19・26日(水)  
**■時間** 11時～12時  
**■場所** 豊津支所(101会議室)

【編集後記】  
 インスタを始めました。中学生の娘いわく「今はインスタやない？」だそうです。「インスタ映え」なんて言葉も分かるようになりました。みやこ町の「インスタ映え」する場所やものは何ですか？1月いっぱい町の観光協会が募集しています。町のオススメ、教えてください。比較ゆるキャラグランプリの結果が出ました。みやこ君、去年の781位から大躍進の252位！ご協力ありがとうございました。グランプリにも出場し、たくさんさんのゆるキャラさんたちとお友達になつてきました。みやこ君ツイッターで紹介しますのでフォローしてくださいね。優

### お忘れではないでしょうか？

税務課

税金・保険料は納期内に納付しましょう。

納付忘れのないように口座振替をご利用ください。

納期限を過ぎた場合には、延滞金がかかります。

※ご不明な点がありましたら、税務課へご連絡ください。

☎ 32・2515 (内線115・116)

今月の納期限・12月28日

- ・町県民税(第4期)・国民健康保険税(第6期)
- ・介護保険料(第6期)・後期高齢者医療保険料(第6期)

## ・上高屋小が先陣！小中高連合音楽会



11月9日、苅田町中央公民館で第58回行橋・京都小中高連合音楽会が開催されました。行橋京都管内の21校の小・中・高校の児童生徒たちが、練習を重ねた合唱や演奏を披露しました。

なかでも、上高屋小学校が、大会の最初の演目を飾り、全校生徒10人で太鼓の演舞を披露しました。1番目の演目にふさわしい勢いと迫力のある演奏に、観客は大きな拍手を送っていました。

みやこ

の

出来事

## ・黒田小に金メダリストがやってきた！

福岡県では、オリンピック・パラリンピックの素晴らしさに触れ、生涯にわたりスポーツに親しもうとする心情を養うための事業を実施しています。10月25日、黒田小学校ではアテネオリンピック体操金メダリストの中野大輔選手を迎え、講演



会と実技指導を実施しました。

講演会では貴重な体験談を聞くことができ、児童たちは目を輝かせて話に聞き入っていました。講演会後の実技指導では、柔軟体操やマット運動・跳び箱運動の指導を受けることができました。中野選手からの直々の指導を受けるうちに、児童たちがみるみるうちに上達していく様は圧巻でした。

児童たちにとって、とても貴重な一日となりました。



## ・ひまわりに願いをこめて

11月9日、柳瀬小学校で「人権の花」運動の感謝式が行われました。今年は柳瀬小学校の児童29人が、「人権の花」ひまわりを立派に咲かせました。

人権の花運動は、子どもたちがひまわりの栽培を通して、命の大切さを身に付け、優しい思いやりの心を育んでいくことを目的としています。感謝式終了後、人権の輪が広がるよう願いを込めて、ひまわりの種を付けたエコ風船を、

みんなで一斉に飛ばしました。



## ・ブローチとヘアゴムで思い出づくり

10月22日みやこ町歴史民俗博物館で3回目の子ども体験教室を開催しました。

今回は、佐藤恭子さんを講師に迎えて、親子9組でちりめん素材を使っのブローチ作りとデニム生地を使ったヘアゴム作りを行いました。

作り方はとてもシンプルで簡単ですが、生地の高さによっては難しく、小さいサイズのものを作る時には、とても集中して作業していました。がんばったかいてもあって、世界でたった一つのブローチとヘアゴムが完成しました。

親子で力を合せて作ったブローチとヘアゴムは大切な思い出の品になったようです。



## ・バドミントン 全国大会へ！！

町内の若竹クラブに所属する楠森美羽さんは、同クラブの川野楓華さんとペアを組み、10月21日～22日に行われた第34回全九州小学生バドミントン選手権大会の6年生以下女子ダブルスにおいて、並み居る強豪との接戦をものにして準優勝を収めました。また、梅林智哉君・吉元颯汰君ペアも4年生以下男子ダブルスの部で5位入賞を果たし、いずれも全国大会出場の切符を手に入れました。



11月8日、その報告と全国大会での抱負を伝えるため町長室を訪問しました。

楠森・川野ペア、梅林・吉元ペアのレベルは高く、全国でも十分に上位入賞を狙えるとのこと。全国大会でも日頃の練習の成果を発揮して一生懸命頑張ってください！！



## ・第12回みやこ町公民館まつり

11月12日みやこ町中央公民館で第12回みやこ町公民館まつりを開催しました。

CPCのダンスパフォーマンスで開会し、各体験ブースも色々な企画が用意され、大変盛り上がりました。子ども達は、昔あそび選手権やクイズ！バルーンSHOW、化学実験サイエンスワールドも興味津々で積極的に参加していました。



参加した子ども達は何か新たな発見はあったでしょうか？

毎年の恒例行事ですが、これからも一層楽しめる公民館まつりとなるよう子ども達の意見を参考に新しい取り組みを計画します。



## ・笑顔いっぱい☺ 秋のイベント



### 響け！！みやこの伝統「和太鼓」公演

和太鼓をとおして地域文化の振興を図るため、「和太鼓フェスティバル in みやこ 2017」が10月14日、サン・グレートみやこで開催されました。

出演は、多くのイベントや祭りで活躍する「和太鼓『鼓魂（こだま）』」「犀川清流太鼓」「かつやま太鼓」の3団体と犀川保育所、城井小学校、祓郷小学校の子どもたちで、日頃の練習の成果を発揮し、見事なバチさばきを披露しました。来客数は出演者と合わせて400人を超え、勇壮な太鼓の演奏に耳を傾けていました。



### 心をこめておもてなし おらが町に来て見てギャラリー

犀川地区の民家やお店がギャラリーとなり、自慢の料理や手作りの品で訪れた人々をおもてなしする「おらが町に来て見てギャラリー」が、今年も10月28日・29日に開催され、多くの来客で賑わいました。

趣のある手書きの地図を片手に、黄色い旗を目印に目当てのギャラリーを見つけるのが楽しいと評判です。参加した人たちは、だいがらでついたおもちゃや秋の味覚に、うれしそうに舌鼓を打っていました。



### ふるさとの元気を発信！伊良とびあ祭

10月29日、みやこ伊良原学園運動場で今年も伊良とびあ祭が開催されました。地域の皆さんが手作りされた祭りは、あたたかみがあり趣向がこらされていて、毎年楽しみにしているファンがたくさん来場しています。

今年も祝賀餅つきやステージイベントで大変な盛り上がりを見せました。



# みんなの 図書館

中央図書館 ☎ 33-1040  
 犀川図書館 ☎ 42-3330  
 勝山図書館 ☎ 32-3455  
 図書館ホームページアドレス  
<http://www.town.miyako.lg.jp/library/top.jsp>



## 休館日

◎中央図書館 毎週㊿  
 ◎犀川・勝山図書館 毎週㊿  
 ◎全館休館 12/28(㊿)～1/4(㊿)  
 1/25(㊿)

# 12

月のもよおし

## おはなし会

図書館職員と読書ボランティアが、絵本の読み聞かせや紙芝居などをおこないます。

- 土曜日のおはなし会 (対象 3才くらいから)
  - 中央図書館 14時から  
 ※第1㊿のみ10時30分からと14時から
  - 犀川図書館 14時から
  - 勝山図書館 14時30分から  
 ※第2㊿のみ10時30分からと14時30分から
- ひよこのおはなし会 (対象 0～2才)
  - 中央図書館 第2・第4㊿ 10時30分から
  - 犀川図書館 第2㊿ 10時30分から
  - 勝山図書館 第1・第3㊿ 10時30分から

## ブックスタートのお知らせ

みやこ町では、4カ月児健診、12カ月児相談の際に、絵本をプレゼントしています。



今月は 12月13日(㊿) 本庁別館

## 移動図書館車

〈くにここ号〉が地域を巡回します

毎月第2日曜日に次の場所で  
 図書の貸出を行います。

12月10日(㊿)

※悪天候の場合、運行を中止することがあります。

①諫山活性化センター	10時15分～10時45分
②崎山農業研修センター	11時30分～12時
③下木井地区公民館	13時30分～14時
④光富JA倉庫	14時20分～14時50分

図書の寄贈ありがとうございました (敬称略)

進 民男 藤河 三好 舛田 哲治  
 宮尾 ひろ子 山本 淳一

読書ボランティアグループ「もこもこ」による

## クリスマスおはなし会

■日時 12月9日(㊿) 14時～

■会場 サン・グレートみやこ 2階 視聴覚室

※参加は自由です。  
 たくさんのかた  
 の参加をお待ち  
 しております。



## 毎月23日は、 「みやこ町子ども読書の日」

家族みんなで本を読み、

楽しい時間を過ごしましょう。

## 今月のおすすめ本 『クリスマスのりんご』

パパとママから2本のクリスマスツリーをもらった  
 ジョニーが、余った1本を使って考えた、とても楽しい  
 計画とは…。(「納屋のクリスマス」より)

アトリー、エイン  
 ズワーズなどさまざま  
 な書き手による、  
 クリスマスの物語が  
 9編入った短編集。  
 クリスマスを待ちな  
 がら、親子で一緒に  
 読み進めてみてはい  
 かがでしょうか？



ルース・ソーヤーほか／文 上條 由美子／編・訳  
 たかお ゆうこ／絵 福音館書店 (2012年)



# 12月

# HAPPY BIRTHDAY



このコーナーでは、発行月に1歳のお誕生日を迎えるお子さんの写真を掲載しています。

※掲載は保護者からの申請をもとに行っています。

※旧字体等については、常用漢字表の通用字体を用いて表示しています。



平成28年12月1日

なるみ  
中尾成海ちゃん



平成28年12月14日

あん  
中島杏ちゃん



平成28年12月20日

けんと  
室原健人ちゃん



## ダムができたよ！ダム祭！！

いいスタートパーティー

## ～伊良原 Easter to Party～



場所

犀川下伊良原 特設会場

開催決定！

平成30年

3/18 日  
日にち

イベント詳細につきましては、続報をお楽しみに！！



撮影は特別な許可を得て行っています

リニューアル

猪カレー&鹿カレー  
新しくなって  
発売中



各 450円  
四季犀館・国府の郷で購入できます。



第16回 みや☆コン

森の

2018.

2.4. Sun

受付 9:30

解散 16:00

# ピザParty♪



Member 参加者

25歳～40歳の独身

男性12人  女性12人

Place 会場

山の上のパン工房 麦の穂

Fee 料金

男女共に 2,000円

Application 応募

2018年 1月5日 必着

イベントの詳細や応募方法はこちら →



《お問い合わせ》みやこ町役場 観光まちづくり課まちづくり推進係 ☎0930-32-2512 Mail: kankou@town.miyako.lg.jp  
 《協賛》西日本シティ銀行 行橋支店