



祝 長寿

平成 28 年度、みやこ町では 9 名の皆様が
100 歳を迎えます。

敬老の日を前にした 9 月 14 日、町長がうち
7 名のかたを訪問し、長寿のお祝いをしました。



<http://www.town.miyako.lg.jp/>

みやこ町

検索

クリック!!

2016
10

贈り物 平成 28 年 9 月 14 日 町長 木岡 達成 慶賀 長寿 当り

10月のイベント情報

1	土
2	日
3	月
4	火
5	水
6	木
7	金
8	土
9	日
10	月
11	火
12	水
13	木
14	金
15	土
16	日
17	月
18	火
19	水
20	木
21	金
22	土
23	日
24	月
25	火
26	水
27	木
28	金
29	土
30	日
31	月

8日(土)

9日(日) 第20回 崎山ひまわり祭り

- 時間 9時30分～16時
 - 場所 崎山農業研修センター周辺
 - 内容 28年産崎山米販売・屋台テント村（唐揚げ・焼きそばなど）
シシ鍋無料配布（両日11時～）
ひまわり無料配布（9日(日)13時～）
- 問 崎山ひまわり会（田中） ☎ 42-0741



22日(土)

23日(日) 第6回 上本庄元気まつり

- 時間 9時30分～16時
 - 場所 上本庄公民館
 - 内容 特産品があたるおもてなし、みやこ町の特産品、加工品の販売
みんなの作品展、日展会員 犀川愛子先生の作品展
- 問 上本庄元気まつり実行委員会 代表 進 ☎ 42-0728



29日(土)

30日(日) 第14回 おらが町に来て見てギャラリー

犀川地区の民家をギャラリーに見立て、趣味の展示や自慢の料理などで訪れたかたをおもてなしします。

- 時間 10時～17時
 - 場所 犀川全域（黄色い旗が目印）
- 問 中尾春江 ☎ 090-8913-4099



30日(日) 伊良とびあ祭

- 時間 10時30分～15時30分
 - 場所 みやこ伊良原学園運動場
 - 内容 地域芸能大会、アトラクション、
地域の特産品の販売 他
- 問 伊良とびあ祭実行委員会
代表 田中 ☎ 090-1877-6314



ひとの動き

人口	20,551人	(-23人)
男	9,679人	(-7人)
女	10,872人	(-16人)
世帯数	8,626帯	(-1世帯)

※ 8月末現在の住民基本台帳から

RUN伴2016

お誕生日おめでとう

みんなの図書館

みやこ観光まちづくり協会

みやこの出来事

インフォメーション

行ってきました

ハワイへホームステイに

エミリーのコラム

子育て支援センター・食進会

ほけんだより

健康講座

体育生活

各課からのお知らせ

10月のイベント

百歳おめでとう！

目次

広報みやこ 10月号

28 27 26 25 24 20 18 17 16 15 14 13 12 3 2 1

みやこ町産業祭の出店者を募集します

第 11 回みやこ町産業祭の青空市場・フリーマーケットに出店しませんか？

	青空市場	フリーマーケット
出店場所	犀川支所前広場	犀川体育館内
店舗広さ	テント 1 張り	1 ブース (2 m×3 m)
出店数	50 店舗程度	15 店舗程度

- 申込期間 10月3日(月)～14日(金) 8時30分～17時※(土)・(日)・(祝)は除く
- 申込書 産業課、犀川支所総合窓口課、豊津支所総合窓口課
- 出店者会議 10月19日(水) (場所・時間は申込時にお知らせします)

《出店に関する注意事項》

- ◆申込書に添付の「出店実施概要」等を確認し、了承した上で、必ず責任者が出店の申し込みをしてください。
- ◆申込多数の場合は出店者会議において抽選を行います。必ず出店者会議へ出席してください。

※農林産物品評展示会出品のお願い

同時開催で、農林産物品評展示会を行います。詳細については広報みやこ 11 月号等でお知らせします。

みやこ町若者向け住宅入居者を募集します

■募集住宅

住宅名	建築年	戸数	床面積	間取
今里若者向け住宅	H26	1 戸	67.22㎡ (メゾネット)	2LDK

- 家賃 月額 35,000 円
- 申込期間 10月11日(水)～20日(水)
- 申込方法 建設課に申込書がありますので必要事項を記入し、添付書類を添えて提出してください。

【添付書類】

- ①入居しようとするかた全員の住民票等 (家族構成が確認できる証書)
- ②入居しようとするかた全員の所得証明書および源泉徴収票
- ③入居しようとするかた全員の滞納のない証明書
※虚偽の申込みは入居許可を取り消します。

■応募資格

- ①配偶者がいること。
- ②夫婦の合計年齢が申込日において 80 歳以下であること。
- ③みやこ町に定住を希望していること
- ④税金・使用料の滞納が無いこと。
- ⑤世帯の合計所得が月額 158,000 円を超えること
※世帯の合計所得とは公営住宅法による所得基準により判定しますので、住宅管理係までお問い合わせください。
- ⑥入居者およびその同居者が暴力団員でないこと。

■審査・選考・抽選など

先着順 (ただし、応募者が募集戸数を超えた場合は抽選により決定します。)

■入居手続き

入居の際、入居者と同等以上の所得があり、税および使用料等の滞納が無い連帯保証人が 1 人必要になります。
なお、敷金として家賃の 3 カ月分を納付していただきます。
※詳しくは建設課 住宅管理係にお問い合わせください。



第 11 回

みやこ町産業祭 よってこ犀祭 IN みやこ

■開催日

11月19日(土)・20日(日)

■会場

犀川支所前広場・
犀川体育館



2つの臨時福祉給付金が支給されます

臨時福祉給付金

平成 26 年の消費税引き上げを受けて、所得の低いかたへの影響を緩和するため、臨時的取扱いとして、平成 28 年度も引き続き臨時福祉給付金が支給されます。

◎ 10 月中旬より、対象となるかたに申請書を送付します。

■対象者 つぎの①～③すべて該当するかた

①平成 28 年 1 月 1 日時点でみやこ町に住民登録のあるかた

②平成 28 年度分の住民税（均等割）が課税されていないかた

※ただし、住民税（均等割）が課税されているかたに扶養されているかた、また未申告のかたを除く。

③生活保護を受給していないかた

1人あたり 3,000 円

障害・遺族年金受給者向け

一億総活躍社会の実現に向け、臨時福祉給付金の支給対象者のうち、障害・遺族基礎年金を受給されているかたへ障害・遺族年金受給者向け給付金を支給します。

◎ 10 月中旬から、対象となるかたに 2 つの福祉金が同時に手続きができる申請書を送付します。

■対象者 つぎの①～③すべて該当するかた

①平成 28 年度の臨時福祉給付金の支給対象となるかた

②平成 28 年 5 月分の障害基礎年金、遺族基礎年金等を受給しているかた

③高齢者向け給付金（年金生活者等支援臨時福祉給付金）を受給していないかた

1人あたり 30,000 円

■申請受付期間：10 月 17 日(月)～翌 1 月 20 日(金)

【問合せ先】 臨時福祉給付金コールセンター

☎ 0800-200-8385（通話料無料）※福岡県外からは接続できません。

受付時間：月～金（祝をのぞく）9 時～12 時、13 時～17 時



振り込め詐欺にご注意ください!

※市町村や厚生労働省などが ATM（銀行・コンビニなどの現金自動支払機）の操作をお願いすることは、絶対にありません。

※市町村や厚生労働省などが、臨時福祉給付金を支給するために、手数料の振込を求めることは絶対にありません。

重度障害者医療証・ひとり親家庭等医療証をお持ちですか？

10 月 1 日からの医療証がお手元に届いていないかたは医療証の更新手続きができていません。必ず、10 月 31 日(日)までに更新手続きを!!

重度障害者医療証およびひとり親家庭等医療証をお持ちのかたは、医療証の有効期限が 9 月 30 日までです。更新申請がお済みでないかたは、至急更新の手続きを行ってください。

※必ず 10 月中に更新申請を行ってください。11 月以降に更新手続きを行った場合は、申請をした月の初日からの適用となりますので、ご注意ください。

※対象者には、更新案内をお送りしています。

■更新手続き受付場所 健康づくり課 医療保険係、豊津・犀川支所総合窓口課

インフルエンザ予防接種の補助制度を利用しませんか

- 対象者 予防接種日において、みやこ町に住所を有し、次の①から④のいずれかに該当するかた
 ① 65 歳以上のかた ② 60 歳以上 65 歳未満で特定の障害のあるかた
 ③ 生後 6 カ月から 18 歳となる日の年度末までのかた ④ 妊婦さん
 ※接種の際に②のかたは障害者手帳を、③、④のかたは、母子健康手帳をお持ちください。
- 【特定の障害とは・・・】
- ・心臓、腎臓または呼吸器の機能に障害があり、身の回りの生活を極度に制限されるかた
 - ・ヒト免疫不全ウイルスにより免疫の機能に障害があり、日常生活がほとんど不可能なかた
- ※いずれも概ね、身体障害者手帳 1 級相当
- 自己負担額 1,100 円 ※対象者のうち生活保護受給者は受付時、診療依頼書を提示することで無料になります。また、指定医療機関以外で接種する場合は、自己負担金が 1,100 円以上になる場合があります。
- 実施期間 10 月 1 日～翌 2 月 28 日
- 接種回数 1 回 ※接種時に 12 歳以下のかたは 2 回
- 接種場所 ①、②のかた 福岡県内の指定医療機関
 ③、④のかた みやこ町、行橋市、荇田町の指定医療機関
- ※指定医療機関以外で接種する場合は、事前にご相談ください。
 ※指定医療機関は健康づくり課までお問合せください。



平成 28 年度 不妊治療費の一部を助成します！

みやこ町に居住しているかたの不妊治療の経済的負担の軽減を図るため、平成 28 年度から治療費の一部を助成します。福岡県が不妊治療費の助成を支給決定したものに対して、みやこ町の規定に添って上乗せ助成をします。

対象者	申請日現在、以下の条件をすべて満たすかた <ul style="list-style-type: none"> ・法律上婚姻している夫婦 ・夫婦ともに 1 年以上引き続きみやこ町の住民基本台帳に登録のあるかた ※仕事上やむを得ない事情により夫婦の一方が町外に居住している場合は、ご相談ください。 <ul style="list-style-type: none"> ・福岡県知事から特定不妊治療費の助成の支給決定を受けている夫婦 ・町税等の未納がないかた
対象となる治療費	・医療保険が適用されない体外受精・胚移植または顕微授精・胚移植に要した費用 ※直接治療に関係のない費用を除く。例えば、受精胚の管理料、入院費、食事療養標準負担額(入院時の食事代) など。
助成額	1 回の治療につき上限額は 10 万円です。 ※特定不妊治療に係る費用から県からの助成金等を控除した治療費について助成します。
助成回数	・治療開始時の妻の年齢が 40 歳未満のかたは、43 歳になるまでに通算 6 回まで ・治療開始時の妻の年齢が 40 歳以上 43 歳未満のかたは、43 歳になるまでに通算 3 回まで ※他の市町村(政令市および中核市を除く。)で助成を受けている場合は、助成を受けたものとみなします。
対象となる期間	・平成 28 年 4 月 1 日以降に治療を開始し、治療を終了しているもの
必要書類	<ul style="list-style-type: none"> ・福岡県不妊治療費助成承認決定通知書の写し ・特定不妊治療費助成事業受診等証明書(健康づくり課で様式を交付します) ・治療費の領収書の写しなど
申請期限	<ul style="list-style-type: none"> ・平成 28 年度分の申請は、平成 29 年 3 月 31 日までに必ず申請してください。 ※やむを得ず年度内に申請ができない場合に限り、翌年度も申請できる場合があります。 3 月 10 日(金)までに 必ず 健康増進係までご相談ください。

臨時職員を募集します

◆募集する職種および募集人員

募集職種	募集人員	勤務地
社会教育指導員	1人	中央公民館(みやこ町犀川)

◆募集内容等

業務内容	各種学級・講座等の企画・立案・運営、その他所属長が指示する業務
応募資格	パソコンの操作(ワード・エクセル) 普通自動車運転免許
給与等	月額 85,000円(賞与なし) 有給休暇 なし
勤務時間	8時30分～17時(週24時間程度の勤務) ※休日勤務あり
保険加入の有無	厚生年金・健康保険 なし 雇用保険 あり

■雇用期間 11月1日(火)～翌3月31日(金)

■申込期間 10月3日(月)～14日(金)

(Ⓐ・Ⓑ・Ⓒを除く平日8時30分～17時)

■提出書類 「みやこ町臨時職員任用申込書」(自筆のもの)

※申込書は、生涯学習課で配布するほか、みやこ町ホームページからダウンロードできます。

■提出先 みやこ町教育委員会 生涯学習課(本庁舎別館)

■その他 面接日時などは後日、申込者に連絡します。



公共工事の入札をお知らせします

番号	入札日平成28年8月24日	業者名	落札金額
1	国分寺東屋等改修工事設計業務	有限会社杉設計 みやこ営業所	265,500
2	柳瀬跨線橋ほか1橋橋梁定期点検業務	株式会社東光コンサルタンツ 九州支店	800,000
3	勝山・犀川地区配水管測量設計業務(2工区)	株式会社富士総合技術コンサルタント宗像事務所	5,800,000
4	居屋敷・猪ノ子線外1路線道路改良工事	有限会社ミヤタ創建	5,580,000
5	勝山・犀川地区配水管敷設工事(18工区)	株式会社利建	13,000,000
6	勝山・犀川地区配水管敷設工事(19工区)	柿野組	12,700,000
7	続命院線側溝改良工事	吉村組	1,400,000
8	森林公園造成工事(環境教育基地工区)	株式会社田辺建設	28,600,000
9	犀川・谷口地区配水管敷設工事(5工区)	鈴木建設株式会社	17,295,000
10	林道蔵持山線維持工事	朝日物産株式会社	2,900,000
11	林道中川内線維持工事	株式会社シノダ建工	1,780,000

※なお、入札金額に消費税等相当額(8%)を加えた金額が契約金額になります。

平成28年度「緑の募金」ありがとうございました!

今春に実施しました緑の募金につきましては、皆様のご厚意によりたくさんの募金が集まりました。誠にありがとうございました。

この募金は、福岡県およびみやこ町緑づくり推進事業として緑化事業に活用させていただきます。

産業課 農政係

募金総額 1,707,160円



農地の出し手、受け手を募集します！

農地中間管理機構（公益財団法人 福岡県農業振興推進機構）を通じて、農地の貸借を行いませんか？ 農地中間管理機構は、農地を貸したい出し手から、規模拡大などを行いたい受け手（担い手）への農地の集積・集約化を進めるため、農地の中間的受け皿となる組織です。

農地中間管理機構は、公的機関ですので、農地の出し手は、確実に賃料が振り込まれて安心です。また、受け手は、契約を一本化できるメリットがあります。

申込方法など、詳しくはお問い合わせください。

■平成 28 年度 第 2 回公募

内容	期日（予定）
農地の出し手の募集	随時
農地の受け手の公募	10月17日①～11月16日②
機構を通じた農地の権利設定 (出し手→機構 機構→受け手)	翌5月1日③ または、6月10日④



■問合せ先 産業課

(公財) 福岡県農業振興推進機構 ☎ 092-716-8355
福岡県水田農業振興課 ☎ 092-643-3474

空き地、空き家の適正管理をお願いします

空き地、空き家（以下空き地等）を放置していると、ごみの不法投棄、たばこのポイ捨てによる火災、犯罪、害虫の発生など、生活環境に様々な影響を及ぼすことが考えられます。町では、このような事故の発生を未然に防ぐため、空き地および空き家等の適正な管理に関する事項を定めています。

雑草が伸びているのに草刈りが行われないなど、十分な管理ができていない場合には、その土地の所有者に対して、文書や訪問などで草刈りなどの適正管理を行うように指導します。

日頃から所有・管理する土地の適正な管理に努めてください。

町で行う指導の流れ

1. 調査します！

情報提供、町のパトロール等により管理が不十分な空き地等を見つけた場合は実態調査を行います。



2. 助言・指導します！

空き地等が管理不全な状態にある場合は、所有者等に対して改善に必要な措置を行うよう助言・指導します。



3. 勧告します！

助言・指導した措置が行われないときは、所有者等に対して、文書で勧告します。



4. 命じることができます！

勧告に応じないときは、期限を定めて、文書で命令することができます。



5. 公表します！ 正当な理由なく必要な措置が行われない場合は、空き地等の所在地、所有者等の氏名、命令の内容を公表します。

※所有者等が不明な場合は、情報をお寄せいただくために対象となる土地に看板を設置しています。
所有者等に関する情報をご存じのかたはお知らせください。

町内一斉清掃ありがとうございました

みやこ町では、町内の環境保全を図るため、毎年9月の第1日曜日を基準として町内一斉清掃を実施しています。

今年は、9月4日に町内全域で実施し、各行政区のご協力のもと、多くの皆様にご参加いただいたおかげで大変きれいになりました。今後も町内の美化にご協力をお願いします。



平成 29 年度 保育所 (園) ・ 認定こども園の入所申込みを受付けます

平成 29 年 4 月からの入所申込みを次のとおり受付けます。

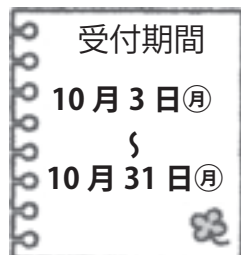

←受付期間を過ぎて申込みをした場合、4月1日から入園できないことがあります。
年度途中で職場復帰が決まっているかや予定しているかとも、受付期間中に入所手続きをお願いします。



■ 申込場所 希望する保育所 (園) ・ 認定こども園

申込用紙・支給認定申請書は、受付期間中に各保育所で配布します。

審査の結果、希望する園に入園できないことがあります。

申込用紙には必ず第 2・3 希望の保育所 (園) を記入してください。

※**町外の保育所を希望する場合は、住民課および各支所総合窓口課で申込みをしてください。**

■ 入所基準

- 町内に居住し、住民登録があること
- 保育所 (園) での集団保育に支障がない児童であること
- 保護者が次のいずれかの事情にある場合
 - ① 1 カ月に 48 時間以上仕事をしている
 - ② 妊娠中または出産後である
 - ③ 病気やけが、または心身障害
 - ④ 同居または長期入院等の親族の介護・看護にあっている
 - ⑤ 震災、風水害、火災等の災害の復旧にあっている
 - ⑥ 求職活動を継続的に行っている
 - ⑦ 学校に在学している、または職業訓練を受けている
 - ⑧ 虐待や DV のおそれがある
 - ⑨ 育児休業取得時に、既に保育所 (園) を利用している兄弟がいて継続利用が必要
 - ⑩ その他 (町長が特別に認める場合など)

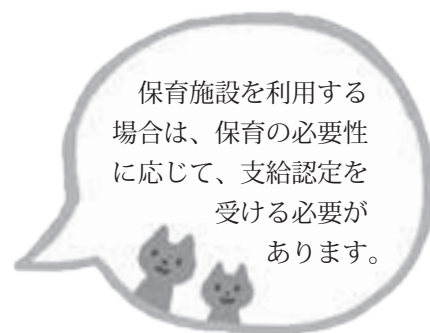

■ 保育料

保育料は、子どもの年齢、保育時間、世帯の町民税額 (4 月～8 月は前年度分、9 月～3 月は当年度分) により決定します。なお、子どもの年齢は、年度当初の年齢を基準とします。

■ 町内の保育所 (園) ・ 認定こども園

○保育所 (園)

施設名	定員	住所	電話番号	開所時間	受入年齢
(福) 護法会 いさやま保育園	20 人	勝山岩熊 532	32-3189	7:00～19:00	産休明けから
(福) 九州キリスト教社会福祉事業団 犀川のぞみ保育園	40 人	犀川本庄 745	42-1212	7:00～19:00	産休明けから
(福) 飛龍会 飛龍保育園	50 人	犀川大熊 1483-9	42-2611	7:00～19:00	産休明けから
(福) 即伝寺福祉会 城井保育園	20 人	犀川木井馬場 1996	42-0330	7:30～18:30	産休明けから
みやこ町立 久保保育所	90 人	勝山大久保 1431-2	32-3003	7:30～19:00	2 カ月から
みやこ町立 豊津保育所	80 人	豊津 1110	33-4150	7:30～18:00	7 カ月から
みやこ町立 犀川保育所	40 人	犀川本庄 442	42-0092	7:30～18:00	7 カ月から

○認定こども園

施設名	定員	住所	電話番号	開所時間	受入年齢
(福)和泉会 太陽の森	90人	勝山黒田 849	32-2176	7:00～19:00	産休明けから
(福)和泉会 ポランのひろば	120人	田中 241-4	33-4152	7:00～19:00	産休明けから

※幼稚園部の詳細については、直接認定こども園にお問い合わせください。

平成29年度 園児募集～のびのび幼稚園～

■対象年齢 満3歳～就学前

入園には特典があります。→・福岡県よりの補助金 入園料・保育料の補助
・市町村よりの補助 就園奨励費があります

■問合せ先 のびのび幼稚園 ☎ 42-0409

※お気軽にお問い合わせください。



▷学校教育課 教務係 ☎ 32-6005 (内線 404・405・407)

平成29年度小学校入学予定児童の健康診断を実施します！

■対象 平成29年度小学校に入学するお子さん
(平成22年4月2日～平成23年4月1日生)

■日時 別表のとおり

■持参するもの 母子手帳

※当日都合により受診できないかたは、他地区の健診会場で受診してください。

その場合は、学校教育課(☎ 32-6005)まで必ず連絡ください。なお、3会場以外での健診予定はありません。
※健診会場で指定校変更の手続きができますので、指定校変更および区域外就学を希望するかたは印鑑をご持参ください。

※会場では、お子さんの就学についての相談も実施しております。



地区	入学予定学校名	実施日	受付開始時間	実施場所
犀川地区	犀川小学校	10月18日(※)	受付開始 13時～	中央公民館 ☎ 42-1365
	柳瀬小学校			
	上高屋小学校			
	城井小学校			
	伊良原小学校			
勝山地区	諫山小学校	11月2日(※)	健診開始 13時30分～	サン・グレートみやこ ☎ 32-5540
	久保小学校			
	黒田小学校			
豊津地区	祓郷小学校	11月9日(※)		豊津公民館 ☎ 33-3115
	豊津小学校			
	節丸小学校			

へいちくフェスタ 2016

開催日 10月22日(土)～23日(日)

今年もフェスタは2日間開催！！

臨時列車も運行します。2日間乗り放題の特典付き、福智スイーツ大茶会×へいちく
コラボ乗車券を購入してイベントを楽しもう！



■問合せ先 平成筑豊鉄道株式会社

☎ 0947-22-1000

公共施設

これからを考える

合併から10年…

みやこ町には合併前に建設された施設が各地区にあります。施設の多くは昭和の建設ラッシュ時に建てられ、30年以上が経過し、老朽化や耐震の問題等、懸念されます。

また、町の人口も合併から10年で1割以上減少しており、今後も減少が続くと予想されています。

これからの行財政改革を考えるうえで、広く町民のみなさんの意見を聞くため、アンケートの実施と各地区で意見交換会を開催しました。

配布対象者	町内在住満 18 歳以上、1,500 人を無作為に抽出
回答者数	584 人（約 38.9%）
実施期間	平成 28 年 6 月 21 日～平成 28 年 7 月 13 日

■公共施設の利用状況について

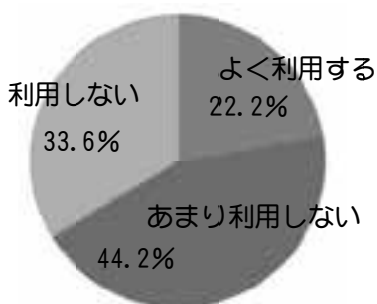

■公共施設の今後の方向性について

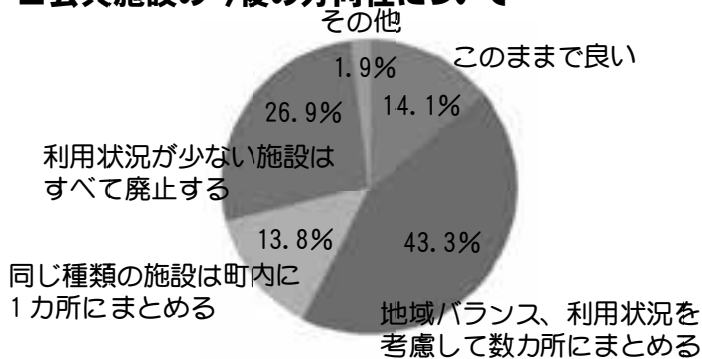

■見直しの対象となる施設について(複数回答)

- ①利用者が少なく、利用率が低い施設・・・79.1%
 - ②役割や機能が似ていて、町内に何カ所もある施設・・・59.4%
 - ③維持管理や建替えに多額の費用がかかる施設・・・52.7%
- ※回答割合の高い順に3つ記載しています。

アンケートを終えて…

抜粋したアンケートの設問からは、7割以上のかたが公共施設の利用頻度が少なく、8割以上のかたが施設の再編に対して肯定的であることがわかります。
アンケート結果については、今後の行財政改革の参考にさせていただきます。
※詳細についてはみやこ町ホームページに掲載しています。

町民アンケートを実施しました

テーマ：図書館 意見数：68件



図書館

移動図書館の回数を増やし、中央図書館へ統合する。

年齢に関係なく利用できるように身近に存続すべき。

3図書館を1館にする。新しい館を残す。

テーマ：体育館 意見数：90件



体育館

犀川、豊津、勝山、それぞれ1施設とする。

維持管理を民間企業に任せる。

利用者の多い施設を残し、統合したほうが良いと思う。

皆さんの意見！



テーマ：公民館 意見数：131件



公民館

稼働率の低い施設廃止。

利用率の多いところは残したほうが良い。

公民館は各地区1カ所で良い。建築年数が古く耐震構造になっていない。利用者数が少ない。

テーマ：陸上競技場・プール・野球場 意見数：90件



陸上競技場

交通道路も良くなっているのでも1カ所でも良い。

プールの数が多いので廃止する。

豊津陸上競技場を存続し、利用を考えること。

※それぞれのテーマ毎に3つの意見を抜粋して掲載しています。貴重なご意見をいただき、ありがとうございました。



意見交換会の前には、北九州
市立大学の内田晃教授（勝山・
豊津地区）、福岡県立大学の神
谷英二教授（犀川地区）から、
みやこ町の現状や今後の課題
について講演がありました。
今年のテーマは昨年を引き
続き、公共施設の有効活用。図
書館・体育館・公民館・プール・
野球場など、合併した時からあ
る各地区で重複する施設につ
いてたくさんの方の意見や提案が
出ました。
意見交換会でいただいた意
見は、今後の行財政改革を進め
るうえで参考にさせていただきます。

開催地区	開催日	会場	参加人数
勝山地区	8月6日	サン・グレートみやこ	40人
豊津地区	8月7日	豊津公民館	48人
犀川地区	8月20日	中央公民館	56人
計			144人

■お問い合わせ 総合政策課 ☎ 32-2511（内線 233・234）

グループ意見交換会を開催しました

10・11月の行事予定

開催予定日	「スポーツフェスタ IN みやこ 2016」	予定会場
10月 1日㊥	小学生ソフトボール大会	豊津グラウンド
10月 2日㊥	卓球大会	豊津 B&G 体育館
10月 16日㊥	ソフトバレーボール大会 (小学生)	犀川体育館・犀川 B&G 体育館
10月 23日㊥	親睦バレーボール大会	勝山体育館
10月 30日㊥	ソフトボール大会	豊津グラウンド
開催予定日	大会名	予定会場
10月 30日㊥	みやこ町陸上競技記録会 (白川力記念)	豊津陸上競技場
11月 3日㊥	みやこ町中学生卓球大会 (団体戦)	豊津 B&G 体育館
11月 6日㊥	みやこ町小学生駅伝競走勝山大会	勝山地区
11月 20日㊥	みやこ町犀川マラソン大会	犀川地区
11月 20日㊥	第3回 市町村対抗「福岡駅伝」	筑後広域公園
11月 27日㊥	みやこ町冬季ソフトバレーボール大会	犀川体育館・犀川 B&G 体育館

◎問合せ先◎
みやこ町
体育協会
☎ 33-7001

大会結果 (敬称略)

★みやこ町夏季ソフトボール大会 8月21日 豊津グラウンド
優勝：KKS 準優勝：豊津神戸屋

スポーツ推進委員たより

～幼児から高齢者までのふれあいの場づくり、体力づくりをめざして運動指導を実施しています～

場所	勝山体育館	犀川運動公園
日時	第6回 10月1日㊥ 9時30分～11時30分	第7回 10月22日㊥ 10時～12時
種目	卓球、バドミントン、アジャタ等	グラウンドゴルフ大会

※用具はこちらで準備していますが、体育館シューズや飲み物等は各自持参してください。

- 参加費 **無料**
- 指導者 みやこ町スポーツ推進委員
- 問合せ先 生涯学習課 体育係 ☎ 32-6006 (内線 412・413)

みなさん、気軽に遊びませんか？
誰でも自由に参加できます。

第9回みやこ町 B&G 杯剣道大会開催 ～剣は心なり～

剣道は「礼」に始まり「礼」に終わるといわれます。剣道を通じて、スポーツのすばらしさを感じていただき、礼儀正しい青少年の育成に寄与するため、「第9回みやこ町 B&G 杯剣道大会」を開催します。

日々稽古に打ち込んでいる「剣士」の参加をお待ちしております。

- 日時 10月30日㊥ 9時 開会式
- 会場 犀川体育館
- 申込締切 10月14日㊥
- 申込方法 電話で問合せの上、申込用紙を受け取り提出してください
- 申込み・問合せ先 主管組織 みやこ町剣道連盟事務局
林龍平 ☎ 42-0015



赤ちゃんのためのB型肝炎予防接種

健康づくり課

☎ 32-2725

平成28年10月1日からB型肝炎ワクチンが定期接種となります。対象者は、平成28年4月1日以降に生まれた0歳児です。

B型肝炎は、唾液や体液（汗や涙）などからも感染します。家族などと濃厚な接触の機会が多い赤ちゃんには特に注意が必要です。

B型肝炎って？

～関係ないと思ってしまうか～

B型肝炎には、一過性の感染で終わる「急性肝炎」と、ウイルスが肝臓にすみつき慢性的に肝機能の異常があらわれる「慢性肝炎」の2つがあります。慢性肝炎が続くと肝細胞が破壊されていき、肝硬変や肝がんなど命にかかわる病気を引き起こす場合もあります。恐ろしいウイルスです。

赤

ちゃんは、

この病気も環境によります

B型肝炎は、B型肝炎ウイルスの感染によって起こる肝臓の病気です。ほかの肝炎ウイルスよりも血液中のウイルス量が多いためうつりやすいと言われています。

接種できる医療機関（行橋市・苅田町・みやこ町）

行橋市	みやこ町
井手口医院	岡本医院
しらかわ医院	さとう医院
すえまつ医院	やまびこ診療所
たかお医院	苅田町
高尾医院	青木内科クリニック
高城循環器内科医院	桑原医院
ひまわりクリニック	佐々木クリニック
三木内科クリニック	たじり小児科医院
山田医院	安井医院
矢津内科消化器科クリニック	
ゆげ子どもクリニック	

B型肝炎ワクチンの予防接種は、予防法のひとつです。

※福岡県内の指定医療機関で接種できます。健康づくり課までご連絡ください。

赤ちゃんのために 1 歳までに受けてください！

■対象者：平成28年4月1日以降に生まれた0歳児

■接種開始日：平成28年10月1日から

■接種可能時期：生後2カ月から

■接種回数：1歳になるまでに3回

※1回目の接種から3回目の接種を終えるまでにおよそ半年間かかります。

※平成28年4月、5月生まれのかたは10月時点で

すでに生後5～6カ月が経過しているため接種日程の管理が必要です。早めに接種する必要があります。

※接種スケジュールなどは医療機関とご相談ください。

■自己負担：なし

※1歳を過ぎると接種料金は、**全額自己負担(6,500円程度/回)**となります。



ほけんだより 10月

申込み・問合せ先
健康づくり課
32-2725
(内線 171・172)

4・7カ月児健診

日程 18日㊤
場所 犀川保健相談センター
時間 受付 13時30分～14時
持参品 母子手帳・アンケート用紙

こども発育相談（こどぼと発達の個別相談）

日程 電話でお問合せください
場所 すどりの里（豊津）
時間 予約制（1人40分程度の個別相談）
対象者 町内の乳幼児とその保護者
内容 乳幼児の言葉や発達面での相談等

要予約

12カ月児相談

日程 18日㊤
場所 犀川保健相談センター
時間 受付 10時～10時30分
持参品 母子手帳・アンケート用紙
お母さんの尿

健康なんでも相談

生活習慣病のこと、食事・栄養のこと、こころのことなど、健康に関することについて、保健師、管理栄養士が相談に応じます。また、必要に応じて専門機関も紹介いたします。一人で悩まず、お気軽にご相談ください！

1歳半・3歳児健診

日程 19日㊤
場所 犀川保健相談センター
時間 受付 13時30分～14時
持参品 母子手帳・アンケート用紙
3歳児はお子さんの尿

国民健康保険の特定健診の 受診期限は10月までです

特定健診は血管の状態を確認する大事な健診です。特定健診を受けて、生活習慣を見直しましょう。まだ受けていないかたは、期限内に必ず受診しましょう。

対象者	国民健康保険に加入している40歳以上のかたで、「特定健康診査受診券」（黄緑色）が送られてきたかた	40歳以上の生活保護を受給しているかた
受診場所	みやこ町・行橋市の指定医療機関	みやこ町の指定医療機関
料金	500円（非課税世帯のかたは無料）	無料
受診期間	平成28年10月31日㊤まで	
申込み	医療機関へ直接お申込みください	

離乳食教室

日程 21日㊤
場所 すどりの里（豊津）
時間 受付 9時30分～10時
対象者 概ね3～4カ月のお子さん。1人目のみでなく2人目、3人目のかたにもおすすめです。妊娠中のかたも参加できます。

要予約

乳幼児フッ素塗布

日程 19日㊤
場所 犀川保健相談センター
時間 受付 13時30分～14時
対象児 就学前までのお子さん
持参品 母子手帳
☆1歳半・3歳児健診と同時実施します。
☆必ず歯磨きをしてきてください。

同時に歯科相談も実施します。お気軽にご相談ください。

年に一度は健康診査を受けましょう

後期高齢者医療制度の被保険者を対象に生活習慣病の予防および早期発見・早期治療を目的に健康診査を実施しています。平成28年度の受診期限は翌3月31日です。まだ受診されていないかたは、お早めにご予約の上、受診してください。実施医療機関が分からない場合は、お気軽にお問い合わせください。

受診のときは、「被保険者証（保険証）」と広域連合が郵送した「受診票」、自己負担金500円が必要です。受診票が見当たらない場合は再発行をいたしますので、お問い合わせください。

※生活習慣病（糖尿病や高血圧症など）で治療中のかたは受診の対象となりません。ご自分が対象となるか分からない場合は、かかりつけ医（主治医）にご相談ください。

問合せ先 福岡県後期高齢者医療広域連合
お問い合わせセンター ☎092-651-3111



子育て支援センター 10月の行事

時間 10時～15時（祝日・年末年始を除く）

豊津
 ぴよぴよキッズ ☎ 33-4152
 すどりの里
 毎週月・火・金

10月17日㊦ 11時～12時
お誕生日会

10月25日㊦
 11時～12時
 ハロウィンの飾りを作ろう
 ※要予約
 （10月3日㊦～21日㊦）

勝山
 バンビーノ ☎ 32-2176
 認定こども園 太陽の森
 毎週月・水・木

10月19日㊦ 11時～12時
お誕生日会

10月26日㊦
 10時30分～14時30分
 公園へ行こう（長野緑地公園）
 ※要予約（定員12組）
 ※定員になり次第しめきり

11月16日㊦
 10時30分～14時30分
 バスハイク（築上町児童館）
 ※要予約（10月19日㊦～）
 ※（定員12組）
 ※定員になり次第しめきり

犀川
 なかよしキッズ ☎ 42-0733
 いこいの里
 毎週月～金

10月19日㊦ 11時～12時
お誕生日会・ハロウィンパーティー
※要予約

10月25日㊦ 10時～12時
芋ほり焼き芋大会
※要予約

10月28日㊦ 10時～15時
バス遠足 元気のもり
（北九州市）
※要予約

合同開催

10月4日㊦ 10時～12時
運動会（勝山体育館）
※要予約
※各センターで受け

10月21日㊦
 10時30分～11時30分
 親子ふれあい遊び
 （いこいの里 会議室）
 講師 神田美香恵 先生

11月9日㊦ 10時～12時
 こどもまつり（勝山体育館）

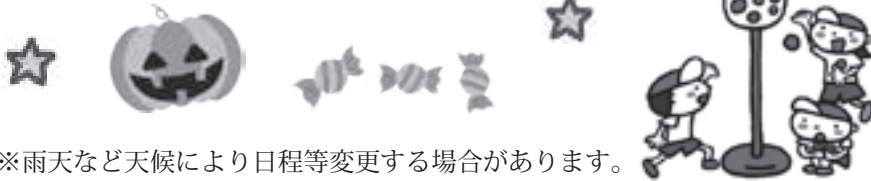

※雨天など天候により日程等変更する場合があります。
 ※詳しい内容は各支援センターまでお問合せください。
 ※10月4日㊦、26日㊦は行事のため、バンビーノの遊び場はお休みです。
 ※10月4日㊦、28日㊦は行事のため、なかよしキッズの遊び場はお休みです。
 ※10月4日㊦は行事のため、ぴよぴよキッズの遊び場はお休みです。



こんにちは、食進会です

このような学習会で学んだことが地域の方々の日々の健康につながるように頑張っています。
 私たちでお役に立つことがありましたら、お気軽に声をかけてください。



受賞おめでとうございます。



会員の佐古チエコさんが、全国食生活改善推進員協議会の名誉会員賞を受賞し、8月24日町を訪れ受賞の報告をしました。
 今年90歳になった佐古さんは、長いあいだ、地域の食生活改善および食文化の継承の担い手として健康づくりに貢献してきました。
 これからもお元気でご活躍ください。

Emi-chan's journal: Yard Sales



ヤードセールの様子。エミリー画
What a yard sale looks like.
Drawn by Emily

エミちゃんの通信：ヤードセール

皆さんこんにちは！アメリカでお気に入りの、暖かい天気の日にする
娯楽活動は、ヤードセール狩りという活動です。夏、晴れて暖かい週末に、
町の誰かがヤードセールを開いている可能性が高いです。友人と一緒に、
車に乗って、ヤードセールを探しながらご近所をうろろと運転します。

ヤードセールとは何でしょう？引っ越し時、家具、本、家電など要ら
ない物がいっぱいある時、どの週末にするかを決めて、売りたいもの全
部を家の庭にきちんと並べます。ヤードセールする人の宣伝を手伝うた
めに、地元の新聞にはヤードセールのお知らせの特別なコーナーがあり
ます。そしてソーシャルメディアでも、自分のヤードセールについてお
知らせすることができます。また、日時や場所の入っているチラシを公
共の場に置くことができます。あとは開催日に、レモネードやアイス
ティーや何冊か良い本を手にとって、外に座って、お客さんを待つだけ

です。ほとんどの人々は自分の売りたい物の値段をとて安くするので、ヤードセールを楽しむために、買う人は
沢山のお金は要らないですよ。

特に年間2回の三連休でヤードセールがよく開催されています。メモリアルデーの週末（五月の最後の月曜日）
そしてレイバーデーの週末（九月の最初の月曜日）という国民の祝日です。ヤードセール狩りは掘り出し物を見つ
けることや隣人と知り合いになるには、とても楽しいやり方です。

今度私の趣味について話すのでまた読んでくださいね！

Hello, everyone! A favorite warm weather pastime in America is going yard sale hunting. If the weekend is sunny
and warm, it's likely that someone in your town is having a yard sale. You can join a few friends, get in your car, and
meander around your town looking for them.

What's a yard sale? Well, when you are moving, or have a lot of stuff you don't need anymore, like furniture,
books, or appliances, you decide on a weekend and put out everything you want to sell, neatly, in front of your
house. To help people advertise, the local newspaper has a special section announcing weekly yard sales. You can
also talk about your yard sale on social media, or put flyers out in public places with the date and address of your
house. Then, when the day arrives, it's just a matter of grabbing a glass of lemonade or iced tea and a few good
books, and sitting outside waiting for customers. Most people price their items very cheaply, so you don't need a
lot of money to enjoy a day of 'yard sailing'.

In particular, there are two 3-day weekends of the year which are known for an abundance of yard sales:
Memorial Day weekend (the last Monday in May) and Labor Day weekend (the first Monday in September)
weekends, both of which are National holidays. Going 'yard sailing' really is a fun way to find good deals and get to
know your neighbors.

Join me again next time, when I'll talk about my hobbies!

Labor Day (レイバーデー) …「労働者の日」。9月の第一月曜日にあるアメリカの祝日の一つ。

平成 28 年度 福岡県ひとり親世帯等実態調査について

福岡県ひとり親世帯等実態調査は、生活実態および要望事項などの把握を目的とし、5年毎に実施しています。
その結果は今後のひとり親家庭等福祉施策の推進を図るための基礎資料となります。対象世帯へ調査票を郵送(養
育者世帯は事前に協力意思を確認し調査員が訪問)しますので、ご協力をお願いします。

- 対象 無作為に抽出した母子世帯 3,750 世帯、父子世帯 2,000 世帯、養育者世帯 500 世帯
- 調査日 平成 28 年 11 月 1 日現在
- 調査期間 10 月 25 日～ 11 月 15 日
- 実施主体・問合せ先 福岡県福祉労働部児童家庭課 ☎ 092-643-3257

「京築」がおいしいぞ！たのしいぞ！

サイクリング大会「けいちくチャリ散歩」

さわやかな秋空の下、直売所や道の駅などのエイドポイントで、京築ならではのスイーツやドリンク、料理がお出迎え。地域の「おいしい」を楽しみながらサイクリングを満喫してみませんか！



- 開催日 11月13日⑩
- 会場 築上町物産館「メタセの杜」(スタート・ゴール地点)
- コース ロングコースとチャレンジコースの2種類があります。

【ロングコース】 距離 91.1km 獲得標高 1,326m

メタセの杜⇒(寒田・帆柱経由)⇒四季犀館⇒JA福岡京築(苅田町等覚寺)⇒JAふれあい市今井⇒メタセの杜

【チャレンジコース】 距離 68km 初心者向き

メタセの杜⇒道の駅しんよしみ⇒さわやか市大平⇒JA築東ふれあい市⇒道の駅豊前おこしかけ⇒国府の郷⇒メタセの杜

※ルートラボで『けいちくチャリ散歩2016』と検索すると、コースの詳細を見ることができます。

- 参加費 両コースとも5,000円

※参加者全員に京築のいいものセットとオリジナルTシャツプレゼント。ロングコース完走者には、現在建設中の伊良原ダム「ダムカード」も進呈！

- お申込み インターネットにアクセスして「スポーツエントリー」にてお申込みください。(10月15日⑩締切)

- 問合せ先 築上町物産館「メタセの杜」 ☎52-3828

あなたのスポーツがココにある

SPORTS ENTRY

www.sportsentry.ne.jp

みやこの文壇 傑作選

<p style="text-align: right;">豊津短歌会 詠題「塔」</p>												
<p>訪れしダムの現場に削られし 赤き山肌雨に色増す</p>												
<p>国分寺の塔の相輪青空に 光り放てり夏陽を受けて</p>												
<p>あかつきの空にかかれる十五夜の 月白くして紙風船に似る</p>												
<p>雨降らず気温三十五度の今日 勢い失せた土手の雑草</p>												
<p style="text-align: center;">犀山畦道俳句会</p>												
<p>出来ること好きにこなして敬老日</p>												
<p>甘酒の効き目のありや喉をゆく</p>												
<p>母よりも父そつくり帰省の子</p>												
<p style="text-align: center;">とよつ俳句会</p>												
<p>山鳩の声に急かされ大根蒔く</p>												
<p>野分逸れ灯を煌々と老夫婦</p>												
<p>夏の浜子等馳せ抜けし跡続く</p>												
<p style="text-align: center;">勝山シルバー句会</p>												
<p>溪谷の岩を隠してくずの花</p>												
<p>棚田には派手な赤帯曼珠沙華</p>												
<p>干柿や縄ないながら母のこと</p>												
毛利 佳世子	熊田 アサミ	黍野 正則	松畑 たつみ	松崎 信子	樋口 幸子	蔵田 園子	坂口 さつえ	石谷 タツ子	松尾 佳子	秋吉 光子	歳納 幸子	佐々木 愛子



ハワイへホームステイに 行ってきました。

We went to Hawaii for homestay.

みやこ町では、町内に住む中学生たちに、英語でのコミュニケーションを実践したり、日本とは異なる文化を経験して、国際的な感覚を養い、これまでの活動の枠を越え、様々なことを学ぶために、ホームステイ事業

を実施しています。ハワイへのホームステイは平成24年度から実施しており、今年で5回目になります。4月から募集を行い、犀川中・勝山中・豊津中・育徳館中の4校から20名の中学生が参加しま

した。8月20日にハワイへ出発し、ホームステイを終えた研修生たちが26日、無事にみやこ町へ帰ってきました。

平成28年度 みやこ町海外 ホームステイ事業スケジュール

- 8月20日(土) 出発
14:30 出発式
19:00 福岡空港からハワイに向け出発
-----<日付変更線通過>-----
- 8月20日(土) ハワイ到着
8:30 ホノルル空港到着・入国
午前 オアフ島内視察
真珠湾・モアナアガーデン
ヌアヌパリ展望台・イオラニ宮殿ほか
午後 飛行機でヒロ空港へ
ウェルカムパーティー(すばる観測所)
終了後 各ホストファミリー宅へ
- 8月21日(日) 終日、ホストファミリーと交流
8月22日(月) ヒロ市内視察
午前 カメハメハ像・レインボーフォール
アラエ墓地・プランテーションミュージアム
午後 ハワイ郡議会訪問・パナエワ動物園
- 8月23日(火) 学校交流
午前 セントジョセフ生徒との交流
日本語学級での交流・給食体験
午後 フラ体験教室
ヒロダウンタウン・リリオオカラニ公園見学
- 8月24日(水) ヒロ出発
午前 飛行機でホノルル空港へ
午後 在ホノルル総領事館訪問
ワイキキビーチで海水浴
- 8月25日(木) 日本へ出発
午後 福岡空港へ向け出発
- 8月26日(金) 到着
17:00 福岡空港到着・入国
20:00 みやこ町到着・帰着式



研修生たちの待ちに待った出発の日です。
みやこ町役場に集合し、荷物のチェックを受け、出発式で町

第1日目 8月20日(土)

研修生名簿	
【1班】	◎ 樋口 葵 育徳館中3年
	○ 古屋 真央 育徳館中2年
	☆ 岡田 亜美 犀川中 3年
	奥村 奏絵 豊津中 2年
	徳永 結 犀川中 2年
【2班】	◎ 東 美里 育徳館中3年
	○ 瀧野 杏佳 豊津中 2年
	奥村 麻琴 育徳館中2年
	★ 白石 夢空 犀川中 3年
	畑 葵 豊津中 2年
【3班】	◎ 岩瀬 綾乃 育徳館中3年
	○ 榎本 あい 犀川中 2年
	有馬 美月 育徳館中2年
	井上 鈴華 豊津中 2年
	浦邊 あおい 勝山中 2年
【4班】	◎ 田中 優貴 豊津中 2年
	○ 原田 蒼 犀川中 3年
	緒方 葵 犀川中 2年
	奥村 光由 育徳館中2年
	末崎 華佳 勝山中 3年

◎ 班長・◎ 副班長
☆ リーダー・★ 副リーダー

長や来賓の皆さんからの激励を受け、みやこ町を後にしました。福岡空港で出国の手続きを済ませ、約8時間のフライトを経て、ホノルル空港に到着しました。

ホノルルでは、平和学習として真珠湾を見学して、戦争の激しさ、悲惨さを学びました。その後、モアナアガーデン(日立の樹)やヌアヌパリ展望台、イオラニ宮殿などを見学し、夕方にハワイ島ヒロへ到着しました。

ウェルカムパーティーではホストファミリーをはじめ福岡県人会、その他関係者の皆様から



熱烈な歓迎を受けました。
それから研修生たちはホストファミリーの家へ帰って行きま
した。

第2日目 8月21日(日)

2日目は、全体での行事はあ
りません。それぞれの家庭でホ



ストファミリーたちと過ごしま
した。

ハワイ島で有名なキラウエア
火山に行ったり、シヨッピング
モールに買い物に行ったりしま
した。

第3日目 8月22日(月)

3日目は、ヒロ市内の視察で
す。ハワイ島の歴史に関わるス
ポットや名所を回りました。

天気はあいにくの雨、カメハ
メハ像やレインボーフォールを
見学しました。日本人や日系人
が多く眠るアラエ墓地を参りま
した。その後、プランテーションシ
ョ
ンミュージアムを訪れ、開拓時
代のハワイ島の歴史や日本人と
の関わりなどを学びました。

午後からは、ハワイ郡議会へ
訪問し、議場を見学しました。

その後は、パナエワ動物園を
見学。雨も本格的に降ってきて
びしょ濡れになりながら園内を
回りました。

本日最後の訪問先は研修生た
ちが楽しみにしていたお菓子工
場「ビッグアイランドキャン
デーズ」。チョコレートや
クッキーなど色んなお菓目に目
移りしながらお土産や自分用に
たくさん買い込んでいました。



第4日目 8月23日(火)

4日目は、学校交流です。ヒ
ロ市内にある私立校セントジョ
セフスクールの訪問し学生と研
修生たちの交流を行いました。

学校には、6月に実施したみ
やこ町でのホームステイに参加
した学生もおり、久しぶりの再
会を喜んでいました。

交流では、まず研修生たちが
事前研修で練習した出し物のク
イズやダンス、マジックなどを
みんなの前で披露しました。特
に二人羽織ではセントジョセフ
の学生たちも参加し大いに盛り
上がりました。

次の時間は、日本語教室に参
加し日本語と英語を交えながら
交流を図りました。

午後からは、ハワイの伝統芸
能であるフラの体験教室。先生
の指導の下、慣れない手つき足
つきでダンスを踊りました。
その後、ヒロのダウンタウン
を散策したり、リリウオカラニ
公園の見学、シヨッピングセン
ターで買い物を楽しみました。
解散後は、ホストファミリー
宅へ帰り、最後の夜を過ごし
ました。



第5日目 8月24日(水)

今までお世話になったホスト
ファミリーと別れを告げ、ヒロ
を後にしました。

再びホノルル入りし、在ホノ
ルル総領事館にて、三澤総領事
からハワイの歴史や日本との関
わりなどの説明を受けました。



その後は、研修生のお待ちか
ねの海水浴。ワイキキビーチで
おもいつきはしゃぎました。

第6日目 8月25日(木)
第7日目 8月26日(金)

ハワイでの最後の日です。ワ
イキキの景色を眺めながら空港
へ向かいました。

帰りは、行きよりも少し長い
9時間のフライト。夕方、無事
に福岡空港に到着し、入国手続
きを済ませてみやこ町へ向かい
ました。

バスに揺られ約2時間、研修
生たちは少しお疲れモードでみ
やこ町へ帰ってきました。
町長をはじめ家族のみんなの
出迎えを受け、懐かしい自分の
家へ帰って行きました。

募集中!

合唱をとおして、自分を表現できるようになる...

犀川少年少女合唱団に参加しませんか?

町内をはじめ、近隣市町村のたくさんのイベントに参加している犀川少年少女合唱団をご存知ですか?

実は、昭和61年に結成された、とても古い歴史のある合唱団なのです。

平成6年には、ロシアのキエフ合唱団と共演し、700人の観客を集めた実績ある合唱団ですが、最近は残念ながら団員が少なくなっています。

歌に自信がない子どもでも大丈夫。合唱をとおして次第に自己表現力が身に付き、自信が持てるようになっていきます。

多くの子どもたちの入団をお待ちしています。まずは、お問合わせください。



問合せお待ちしております♪



- 練習日 毎週⑩ 9時～12時
- 場所 ユータウンさいがわ2階ホール
- 募集団員 小学1年生～中学3年生
- 団費 月1,000円
- お問合せ 代表 村上 ☎ 42-0451



若者サポートステーション(サポステ)では、「仕事はしたいが自信がない」「会話が苦手」「就職活動の仕方がわからない」といった悩みを抱えるニートなどの若者を対象に、個別相談・セミナー・就労体験など、自立に向けた支援を無料で

北九州若者サポートステーション(サポステ)
行橋サテライトのご案内

☎ 092・584・3310

■問合せ先 福岡県社会福祉協議会(福岡県福祉人材センター)
■対象 社会福祉施設等への就職希望者および平成29年3月末の大学・専門学校卒業予定者。無資格・未経験の可
■問合せ先 福岡県社会福祉協議会(福岡県福祉人材センター)

■日時 10月30日⑩12時～
■場所 ウイズゆくほし
■対象 社会福祉施設等への就職希望者および平成29年3月末の大学・専門学校卒業予定者。無資格・未経験の可
■問合せ先 福岡県社会福祉協議会(福岡県福祉人材センター)

福祉の職場ホリデイガイダンス&求人・求職面談会

お知らせ・催し

行っています。完全予約制なので待ち時間なしでカウンタセリングを受けることができます。 ※まずは電話でご相談ください。

■開所時間

第2・3・4⑩ 10時～17時

■場所 行橋市役所2階

■問合せ先 北九州サポステ ☎ 093・512・1871



第5回文化作品展

(一財)福岡県退職教職員協会

■日時 11月5日⑤、6日⑩ 10時～16時(6日は15時まで)

■場所 行橋市中央公民館

■内容 書・南画・パステル・水彩画・油彩画・水墨画・写真・陶芸・木工・手芸等

※入場料無料

■問合せ先

行橋京都教育会館

☎ 22・1590

第10回みやこ町文化月間記念発表会(展示会・芸能祭)

みやこ町文化協会豊津エリアの会員の皆さんのすばらしい作品や、華やかな芸能等を、ぜひご覧ください。皆様のご来場をおまちしております。

■開催日時 「展示会」 10月15日⑤ 13時～17時
10月16日⑩ 10時～15時

「芸能祭」 10月16日⑩ 10時～14時ごろ

■開催場所 みやこ町豊津公民館 1階 2階 大ホール

※10月16日⑩は、豊津公民館1階ロビーにてお茶席を用意しています(1杯200円菓子付き)

■問合せ先 みやこ町豊津公民館

☎ 33-3115



職業訓練生（12月生）の募集
ポリテクセンター飯塚

■訓練科名・定員

①住宅・設備施工科 15人

②構造物溶接科 15人

■訓練期間

12月2日（金）～翌5月30日（※）

■募集期間

10月3日（月）～11月11日（金）

■費用 受講料無料（教科書・作業服等の費用は自己負担）

■申込先 公共職業安定所

■問合せ先 飯塚訓練センター

☎0948・22・4988

障がい者職業訓練生募集

福岡障害者職業能力開発校

■募集人員 73人程度（コンピュータ製図科・プログラム設計図科・商業デザイン科・OAビジネス科・建築設計科等）

■訓練期間 1年間

（プログラム設計科のみ2年間）

■応募資格

◎身体障害者手帳・精神障害者保健福祉手帳を所持しているかた、取得可能なかた

◎精神障害者で統合失調症・躁うつ病・てんかんのいずれかの診断を受けているかたで主治医意見書の写しを提出できるかた

◎総合実務科は療育手帳等所持者
■応募受付期間
11月2日（水）～翌1月6日（金）
※詳しくはお問い合わせください

■問合せ先

福岡障害者職業能力開発校

☎093・741・5431

平成28年度福岡県沖縄地域

戦没者慰霊巡拝団員募集
（一財）福岡県遺族連合会

先の大戦における沖縄地域での本県出身の戦没者および一般戦災死没者の方々を追悼し、平和を祈念するため、慰霊巡拝を実施します。

■巡拝日程

翌1月19日（土）～20日（日）

◎場所 沖縄県糸満市「福岡の慰霊の塔」

◎無宗教献花方式

■参加資格 先の大戦における沖縄地域での本県出身の戦没者および一般戦災死没者の遺族（配偶者、父母、子、兄弟姉妹、孫および甥・姪で、福岡県に居住しているかた）

■募集人員 20人

■締切 11月25日（金）必着

■申込み・問合せ先

（一財）福岡県遺族連合会

☎092・761・0012

福祉サービスマジック解決事業
福岡県社会福祉協議会

福祉施設や在宅福祉サービス等で提供される福祉サービスマジックに関する苦情を解決する事業です。事業所との話し合いで解決しなかつたり、直接話しにくかつたりする場合は、ご相談ください。相談は無料です。

■日時 毎週（月）～（金）9時～17時

■対象者 利用者とその家族

■問合せ先

福岡県運営適正化委員会事務局

☎092・915・3511

アルコール依存症対策研修会
京築保健福祉環境事務所

アルコール依存症者を治療に近づけるための介入方法について「CRAFT」法を基に、演習を交えて研修会を開催します。

■日時 11月8日（火）14時～16時

■会場 行橋総合庁舎4階

■対象 患者を持つ家族、支援者、テーマに関心あるかた等

■締切 10月28日（金）

※参加費無料

※事前の申し込みが必要

■申込み・問合せ先 京築保健福祉環境事務所 精神保健係

☎23・2966

居合道

はじめませんか？



居合道は礼に始まり礼に終わる。心と身体を鍛える日本の伝統武道です。老若男女、武道やスポーツの経験がなくても、誰でも参加できます。体験・見学受付中です。

■問合せ先 みやこ町勝山 毛利

☎32-3250 携帯 090-3666-8148

職業訓練生の募集

福岡県立小倉高等技術専門校

■訓練科名・定員

①OA事務科 15人

②左官科 10人

③住宅施工科 15人

④アパレル工芸科 10人

■訓練期間

平成29年4月から1年間

■募集期間

10月3日（月）～11月30日（※）

■費用 受講料無料（教科書、教材、工具、作業服等の費用は自己負担）

■申込先 公共職業安定所

■問合せ先 福岡県立小倉高等技術専門校

☎093・961・4002

和太鼓競演フェスティバル

みやこ町に伝わる伝統文化である和太鼓をとおして、地域の文化芸術の振興をはかるため、「みやこ町和太鼓競演フェスティバル」を開催します。

■日時 10月29日（土）13時30分開演（13時開場）

■会場 サン・グレートみやこ ホール（全席自由）

■入場料 無料

■出演団体 かつやま太鼓・和太鼓「鼓魂」・ヨッシー＆ヨッシー・犀川保育所（出演予定）

※その他団体にも依頼中

■問合せ先 みやこ町和太鼓競演フェスティバル実行委員会事務局 ☎32-5540（担当：有光）



みやこ町の電話帳

- 本庁舎**
 総務課・総合政策課 → ☎ 32-2511
 財政課
 産業課・農業委員会 → ☎ 32-2512
 税務課・徴収対策課 → ☎ 32-2515
 住民課 → ☎ 32-2510
 介護福祉課 → ☎ 32-8032
 健康づくり課 → ☎ 32-2725
 会計課 → ☎ 32-2517
 議会事務局 → ☎ 32-2655
- 本庁舎別館**
 上下水道課 → ☎ 32-6003
 生活環境課 → ☎ 32-6004
 学校教育課 → ☎ 32-6005
 生涯学習課 → ☎ 32-6006
 建設課 (建設・農林土木) → ☎ 32-6007
 (町営住宅) → ☎ 32-6014
 人権男女共同参画課 → ☎ 32-6009
- 犀川庁舎**
 総合窓口課 → ☎ 42-0001
- 豊津庁舎**
 総合窓口課 → ☎ 33-3111
 学校給食センター → ☎ 33-1035
 みやこ町中央公民館 → ☎ 42-1365
 サン・グレートみやこ → ☎ 32-5540
 豊津公民館 → ☎ 33-3115
 伊良原出張所 → ☎ 43-5111
 城井出張所 → ☎ 42-0121
 すどりの里 → ☎ 33-5550
 いこいの里 → ☎ 42-0500
 歴史民俗博物館 → ☎ 33-4666
 社会福祉協議会 → ☎ 42-1000

10月17日(月)～23日(日)は、行政相談週間です

総務大臣から委嘱を受けた行政相談委員が国などの仕事についての要望や苦情を受け付け、助言や関係機関への通知を行い、その解決や実現の促進を図ります。相談は無料で秘密は守られます。お気軽にご相談ください。

- 日時 10月6日(金) 13時30分～16時
- 場所 みやこ町中央公民館
- 行政相談委員 白川委員・林委員
- 問合せ先 総務課 行政・改革推進係
☎ 32-2511 (内線 211・212)



相談

合同行政相談所

(くらし・行政困りごと相談)
 総務省九州管区行政評価局

- 日時 10月25日(水) 10時30分～14時30分
- 場所 苜田町三原文化会館
- 内容 年金、保険、相続税、贈与税、相続、土地境界等 その他行政一般
- 問合せ先 総務省九州管区行政評価局
☎ 092・431・7082

行政書士市民相談会

福岡県行政書士会

- 日時 10月26日(木) 10時～16時
- 場所 行橋市役所3階 301・302会議室
- 相談内容 遺言・相続・成年後見等
- ※予約不要、直接お越しください
- 問合せ先 福岡県行政書士会
☎ 092・641・2501

消費者相談 (10月開設分)

産業課

- 相談日 10月12日(水)
 - 時間 13時30分～16時
 - 場所 みやこ町役場本庁 3階 303会議室
- 相談無料。秘密は固く守られます。

補聴器相談 (10月開設分)

介護福祉課

- 【犀川地区】
- 相談日 4・11・18・25日(木)
- 時間 9時～10時
- 場所 犀川支所

【勝山地区】

- 相談日 11・18・25日(木)
- 時間 13時～14時
- 場所 サン・グレートみやこ(和室)

【豊津地区】

- 相談日 4・11・18・25日(木)
- 時間 11時～12時
- 場所 豊津支所



【編集後記】

先日、娘の保育園最後の運動会がありました。年長さんらしく、しっかりした演技にウルウルと。娘の頑張っている姿を見て私も張り切って競技に参加しました。翌日、筋肉痛もなく私まだまだだいたいがんばるぞ！

今月から、総合政策課に北九州市立大学のインターンシップ研修生の安藤さんがやってきました。これからみやこ町を知ってもらいながら町おこしを一緒に考えていきます。来月から「安藤さん(←)の部屋」コーナーの連載をスタートします。

どうぞ期待！



お忘れではないでしょうか？ 徴収対策課

税金・保険料は納期内に納付しましょう。

納付忘れのないように口座振替をご利用ください。納期限を過ぎた場合には、延滞金がかかります。

※ご不明な点がありましたら、徴収対策課へご連絡ください
 ☎ 32・2515 (内線 161・162・163)

今月の納期限・10月31日

- ・町県民税 (第3期) ・国民健康保険税 (第4期)
- ・介護保険料 (第4期)
- ・後期高齢者医療保険料 (第4期)

「北九州吹奏楽コンクール」 「科学の甲子園ジュニア」で活躍！

北九州ソレイユホールで開催された「北九州吹奏楽コンクール」に、勝山中学校と豊津中学校、犀川中学校の吹奏楽部が出場し、日ごろの練習の成果を発揮しました。中でも、勝山中学校が「銀賞」を受賞しました。

各学校の吹奏楽部は、町内のイベントでも活躍しています。

また、京築の13チームが参加した「科学の甲子園ジュニア」京築大会で、みやこ伊良原学園の中学1年生3名（柏手 和也さん、本松 音奏さん、中嶋 柊さん）のチームが、「理科・数学に関する筆記競技」に挑戦し3位に入賞しました。



ん、中嶋 柊さん）のチームが、「理科・数学に関する筆記競技」に挑戦し3位に入賞しました。



新規就農者、イチゴ作りでがんばるぞ!!

新規就農研修生として、(有)勝山町農業支援センターで研修を受けていた勝山地区在住の星野道子さんが、今年8月に2年間の研修を終えました。これから就農し、イチゴや野菜を栽培します。

星野さんは、「農業の「の」の字も知らないところから始め、今ではトラクターにも乗ることができるようになりました。1から農業の基本や心がまえを教えていただいたことに大変感謝しています。まだまだ未熟者ですが、支援センターでの研修経験をもとに、まずは自立した農業経営者となれるようにイチゴや野菜作りに邁進して行きたいです。」と熱意を語っていました。

これからの活躍を期待しています。



みやこ町中学生英語スピーチ大会

町内の中学生による英語スピーチ大会が、9月6日中央公民館で開催されました。町内の4中学校から21人が出場し、練習を重ねた英語スピーチを披露しました。

大会では課題の部と自作の部の2部制で行われ、歴史上の偉人や童話などから課題を選ぶ課題の部に14人、自分でテーマを決めて思いを綴った自作の部に7人が挑戦しました。課題の部では勝山中2年生の松本友里さん、自作の部では犀川中3年の村上ひなのさんが最優秀賞に輝きました。



飲酒運転大根絶キャンペーン

8月31日の野菜の日になんで、「飲酒運転大根(ダイコン)絶」にかけて、カイワレ大根と飲酒運転防止を訴えるチラシの100セットが、勝山採れたて市場で買い物客らに配るキャンペーンが行われました。

行橋警察署管内での、今年1月～7月の飲酒運転検挙件数は14件で、昨年に比べ1件増の状況です。悲しい事故を防ぐために、「飲酒運転を見かけたらすぐ110番」を徹底しましょう。



マイバッグを活用しましょう。

マイバッグ(買い物袋)を持ち歩いたり、包装をシンプルにしたりして、私たち一人ひとりが環境のことを考えてごみを減らしていきませんか。

○お買い物の際にはマイバッグを持参し、不要なレジ袋の辞退に努めましょう。

○不要な包装は断りましょう。 ○詰め替え商品や簡易包装商品、エコマークなどの環境配慮商品を選びましょう。

こんにちは

みやこ観光

まちづくり協会



住所：みやこ町豊津80
 (みやこ町総合観光案内所内)
 電話：33-5771
 時間：9:30~16:30
 休館日：月曜日 祝日の時は翌日

みやこ町のHPにリンクしています。検索してください！

京築めぐり 2016 秋 ~色づく秋のみやこを堪能~



工房あふひなた手織り体験と手打ちそば

- 11月10日(木) 10時~14時
- 集合場所 犀川崎山農業研修センター
- 3,000円 (定員20名)

古民家手織りのコースター作りと手打ちそばの昼食を。新米のお土産付き。

田舎親父とみやこ門松&しめ縄作り

- 12月3日(土) 10時~14時
- 集合場所 犀川崎山農業研修センター
- 2,500円 (定員20名)

昼食は田舎料理の振る舞い。手作りの門松としめ縄で新年を迎えませんか？



- 予約・問い合わせはみやこ観光まちづくり協会まで。 ● 実施日の1週間前までに要予約。
- 定員になり次第締切り。 ● 最少催行人数に満たないものは中止になる場合もあります。



ギャラリー利用
ご案内

皆さんの文化活動を
応援！総合観光案内所の
展示室を是非ご利用ください！

【利用料】
1日 1,080円

10月イベント情報

あらこんしん作品展

- 10月5日(木)~10日(祝)
- 9時30分~16時30分
- みやこ町総合観光案内所

みやこ NET 勉強会

パソコンを使う勉強会を開催しています。初心者の方大歓迎
 毎月第2・4(日) 19時~21時
 ■ 豊津隣保館 1F
 ■ 090-2397-0256 (中村)

よってこ四季犀館

- ◇ 森林組合農機具展示即売会
- 10月8日(土)9日(日) 10時~
- 国府の郷
- ◇ 雲仙霧島特産フェア
- 10月14日(金)~16日(日)

高田増光絵画個展と 高田静子手芸作品展 「夫婦展」

- 10月4日(木)~10日(日)祝
- 11時~17時
- みどりの館 (33-6565)

伊良原学園視察見学 10月の日程

- 10月23日(日) 現地集合
- 14時~ ■ お一人様500円
- 申込みは協会へ電話、または協会ホームページから

イベント情報は協会事業や協会会員の情報を掲載しています。
協会会員随時募集!!
 会員のみなさん、PRしませんか？
 広報や宣伝を会員の方を優先的に
 行います。情報提供にご協力よろしく
 お願いします!!



地域おこし協力隊員
水上斗夢

『みやこ伊良原学園観光視察会』

過去最多20名近くの方々に参加して頂きました。よりディープな情報を提供できるように今後も日々勉強に励みます！

『国際交流会 in 清流の郷帆柱』

町内では、英語授業・スピーチ大会・国際交流が盛んに行われております。今回の交流会も国際文化を知る素晴らしい機会でした。今後も引き続き積極的に活動に参加していきたいと思っております。



過去の見学模様

みんなの図書館

10月のもよおし

中央図書館 ☎ 33-1040

犀川図書館 ☎ 42-3330

勝山図書館 ☎ 32-3455

図書館ホームページアドレス

<http://www.town.miyako.lg.jp/library/top.jsp>



■おはなし会

10月よりおはなし会の開催回数が増えます！

土曜日のおはなし会の対象は、3才くらいから、ひよこのおはなし会の対象は、0才～2才くらいが対象です。

	土曜日のおはなし会	ひよこのおはなし会
中央図書館	14時～ 毎月第1土曜日のみ 10時30分～と14時～	第2・第4金曜日 10時30分～
犀川図書館	14時～	第2土曜日のみ 10時30分～
勝山図書館	14時30分～ 毎月第2土曜日のみ 10時30分～と14時30分～	第1・第3金曜日 10時30分～

■ギャラリー（中央図書館）

・「文化協会 水彩画作品展」

10月12日⑥～10月26日⑥

みやこ町文化協会絵画教室のみなさんによる
作品展示です。

移動図書館車〈にこにこ号〉が地域を巡回します

毎月第2日曜日に次の場所で 10月9日 ⑨
図書の出借を行います。

※悪天候の場合、運行を中止することがあります。

- ①諫山地区活性化センター 10時15分～10時45分
- ②崎山地区農業研修センター ひまわり祭りのため中止
- ③下木井地区公民館 13時30分～14時
- ④光富 JA 倉庫 14時20分～14時50分

ブックスタートのお知らせ

みやこ町では、4カ月児健診、12カ月児
相談の際に絵本をプレゼントしています。



今月は10月18日⑩犀川保健相談センター

図書の寄贈ありがとうございました（敬称略）
山本淳一

読書週間関連事業のお知らせ

◆講演会 「野菜づくりのコツと裏ワザ」

講師 農文協九州沖縄支部 佐藤圭先生

日時 10月29日④ 13時～

場所 サン・グレートみやこ研修室

◆講演会 「防災気象情報とその利用」

講師 福岡管区气象台 職員

日時 11月6日⑩ 13時30分～

場所 いこいの里 大会議室

◆手作り講座 「アロマスプレーを作ろう」

講師 株式会社里山協会

代表取締役 吹上紘子先生

日時 11月9日⑥ 10時30分～

場所 中央図書館 参加費 500円

◆ブックリサイクル

日時 10月28日⑤ 10時～ 場所 各図書館

図書館で不用になった本や雑誌をお一人5冊まで
お持ち帰りいただけます。なくなり次第終了

※詳細は、各図書館にお問い合わせください。

【10・11月の休館日】

◎中央図書館 毎週④ ◎犀川図書館 毎週⑩

◎勝山図書館 毎週⑩・10/1⑤

◎全館休館 10/27⑥ 11/24⑥

毎月23日は、「みやこ町子ども読書の日」

家族みんなで本を読み、楽しい時間を過ごしましょう



今月のおすすめ本

『ちいさなヒッポ』

かばのヒッポは、とってもあまえんぼう。ヒッポは、おかあさんから、だいじなかば
のことば『グアオ』をならいます。なんどもれんしゅうします。

あるひ、おかあさんからはなれたヒッポは、わにに しっぽをかまれて
しまいます。ヒッポは、「グアオ」といえるでしょうか。

マーシャ・ブラウン（さく）偕成社（1983年刊）

10月

HAPPY BIRTHDAY

このコーナーでは、発行月に1歳のお誕生日を迎えるお子さんの写真を掲載しています。

前月の1日現在の住民基本台帳を基に抽出された掲載対象者には、健康づくり課から掲載の案内を送ります。



平成27年10月5日
ゆうた
末次優太ちゃん



平成27年10月6日
さくと
岡本咲斗ちゃん



平成27年10月19日
品川ひなたちゃん

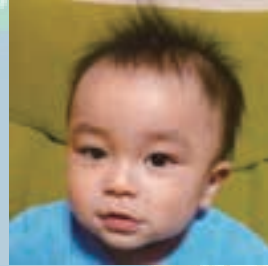

平成27年10月25日
かける
古門翔琉ちゃん



平成27年10月28日
はる
田中悠琉ちゃん



スポーツフェスタ IN みやこ 2016 開催!

9月11日みやこ町犀川体育館でスポーツフェスタ IN みやこ 2016 総合開会式およびアジャタ大会が開催されました。開会式では準備体操として、町民の歌の「花ひらく」を使用した、みやこ町民体操を行いました。

式終了後は、アジャタ（玉入れ）大会の競技が行われました。今年も多くのチームが参加し、大きな盛り上がりを見せました。

小学生低学年の部 柳瀬 KIDS



小学生高学年の部 上久保子供会 A



みやこ町の金メダリストたち



一般の部 でこぼこチーム



中学生の部 伊良原学園ジュニア



シニアの部 グリーンレディス (2)



認知症になっても、
仲間とともに走りつづけたい。

RUN 伴 TOMO-RROW 2016

KITAMI / Hokkaido to NAHA / Okinawa 6500km!

RUN 伴（ランとも）とは、認知症の人や家族、支援者、一般の人が
少しずつリレーをしながら一つのタスキをつなぎゴールを目指すイベントです。

私たちが目指す「認知症になっても安心して暮らしていける町」をつくることは、地域に暮らす人達がお互いを知り、
それぞれが考え、そして同じビジョンを描きながら繋がり合うことから始まるのだと考えています。
あなたの暮らす地域の人たちと出会い、お互いをもっと知りあうことで、認知症について考える機会としてみませんか。



みやこ町でも全国へタスキをつなぎます。
1区間およそ2～3Kmを3名程度で走ります。
走っても応援だけでも、みなさんの参加をお待ちしています。

- 日時 11月3日Ⓢ（祝）（福岡ブロック / 京築エリア）10時頃～
- 場所 集合場所については申し込み後お知らせします
- 参加費 一般 2,500円、中学生以下 1,500円（Tシャツ・保険代込み）
- 申込み締切 10月14日Ⓢ 17時まで
- 申込み・問合せ先 介護福祉課 高齢者支援係 ☎ 32-8032



<http://runitomo.jundo.com>



■走るルート（予定）

【スタート】 勝山苑（10時頃）→京都病院→暮らしさぼーとデイサービス→みやこ町役場（11時頃）→セブン-イレブン勝山黒田店→コメリ吉国店→ウィズ行橋→セブン-イレブン行橋西宮市店→JR行橋駅 ※ルートは予定です。予告なしに変更になる場合があります。