



「ONE FOR ALL, ALL FOR ONE」を合言葉に集まった、若手専業農家グループ「絶品野菜研究会」。

みやこ町に、農業の担い手が集い育つ環境を作るため、新ブランドの開発や販路開拓、広報活動など、さまざまな角度から「儲かる農業」を研究しています。

農業が元気になれば雇用が生まれ、雇用が生まれれば人が増え、人が増えれば町が活性化する。そんなまちづくりを思い描き、日々活動しています。

絶品野菜研究会

美味しい野菜を日々研究!!



2015 3

<http://www.town.miyako.lg.jp/>

みやこ町

検索

クリック!!

身近な神さま仏さま 久保地区写真展

■とき 3月1日(日)～4月10日(金) 9時～17時
 (※3/1は13時から、4/10は15時まで)

■ところ 久保地区学習等供用施設 (勝山大久保)

■内容 久保地区内 調査写真 120枚



昨年の諫山地区写真展から

私たちの身近に祀られている多くの神さま仏さま、それらの神仏はどのようないわれをもって祀られるようになったのでしょうか。みやこ町郷土史研究会では、平成21年度からこの調査に取り掛かり、その成果を「郷土誌みやこ」に発表してきました。今回、久保地区の調査を行いました。

今まで気づかなかったこと、新しく分かったことなどを写真と一緒に展示しています。

皆さんもぜひご覧ください。

■問合せ先 みやこ町郷土史研究会 会長 野中邦重 (☎42・0332)

桜の植樹をしませんか? ～岩屋河内遊歩道完成!～

犀川下伊良原の隠れたパワースポット、英彦山第11窟の「鷹窟権現」^{たかくつごんげん}近くに遊歩道が完成しました。完成を記念して桜の苗を植樹します。

植樹した苗には、植樹者のネームプレートを掛けます。

どなたでもご参加できます。ぜひご参加ください。

■とき 3月29日(日)
 9時～14時頃
 (少雨決行)



完成した遊歩道

- 集合場所 9時 伊良原コミュニティセンター前広場 (犀川下伊良原)
- 植栽場所 下伊良原区岩屋公園 (集合場所から約4km、海拔500m 地点)
- 募集人員 100人 (※先着順です。)
- 参加費用 1,000円 (弁当、お茶、ネームプレート、傷害保険料込)
- 申込締切 3月15日(日)
- 申込み・問合せ先 下伊良原区岩屋公園管理組合 加来敏夫 ☎090・7119・1418

ひとの動き

| | | |
|-----|---------|---------|
| 人口 | 20,997人 | (-21人) |
| 男 | 9,864人 | (-15人) |
| 女 | 11,133人 | (-6人) |
| 世帯数 | 8,585世帯 | (+8世帯) |

※1月末現在の住民基本台帳から

| | | | | | | | | | | | | | | | |
|----------------|-----------|---------|--------------|---------|-----------|----------|------|--------|---------------|-----------------------------|-----------|-----------|--------|---------|---------------|
| 第1回みやこジビエS.A.I | お誕生日おめでとう | みんなの図書館 | みやこ観光まちづくり協会 | みやこの出来事 | インフォメーション | エミリーのコラム | 体育生活 | みやこの文壇 | 食進会・子育て支援センター | 健康寿命を延ばして医療費負担も抑えよう!! パートII | 保健事業のお知らせ | 各課からのお知らせ | イベント情報 | 絶品野菜研究会 | 美味しい野菜を日々研究!! |
| : | : | : | : | : | : | : | : | : | : | : | : | : | : | : | : |
| 28 | 27 | 26 | 25 | 24 | 20 | 19 | 18 | 17 | 16 | 15 | 14 | 3 | 2 | 1 | 1 |

広報みやこ 3月号

目次

投票日時 4月12日㊤ 午前7時～午後7時

開票日時 4月12日㊤ 午後9時～（開票場所）みやこ町勝山体育館

■投票ができるかた

投票日当日に選挙権があり、選挙人名簿に登録されているかた。

※ただし福岡県知事選挙では、平成26年12月26日から平成27年1月2日までに転入の届出をしたかたは4月2日以降しか投票できません。

選挙人名簿に登録されるかたは、次の両方にあてはまるかたです。

- ・満20歳以上（平成7年4月13日までに出生したかた）の日本国民。
- ・みやこ町で住民票が作成された日またはみやこ町に平成27年1月2日までに転入の届出をしたかたで、引き続きみやこ町に3カ月以上住んでいるかた。



〔注意!!〕

県知事・県議選挙については、県内の他の市町村に1回だけ転出したかたで、転出先の選挙人名簿に登録されていないかたは、みやこ町の選挙人名簿に登載されている間は、みやこ町で投票することができます。

ただし、「引き続き県内に住所を有する証明書」が必要になります。

■選挙時登録選挙人名簿が次の日程で縦覧できます。

- ❖ 福岡県知事 3月26日㊤ 午前8時30分～午後5時
- ❖ 福岡県議会議員 4月3日㊤ 午前8時30分～午後5時

〔縦覧場所〕

みやこ町選挙管理委員会事務室
（みやこ町本庁2階）

■旅行や出張など法律で定められている理由で投票日に投票所へ行けないかたは、期日前投票ができます。

❖福岡県知事選挙の期日前投票❖

- ・みやこ町役場本庁
3月27日㊤～4月11日㊤ 午前8時30分～午後8時
- ・みやこ町役場豊津支所および犀川支所
4月4日㊤～11日㊤ 午前8時30分～午後8時

❖福岡県議会議員一般選挙の期日前投票❖

- ・みやこ町役場本庁、豊津支所および犀川支所
4月4日㊤～11日㊤
午前8時30分～午後8時

県知事選挙の期日前投票では、本庁と各支所では開始日が異なりますのでご注意ください。

■不在者投票について ※みやこ町役場本庁のみで行います。

●不在者投票ができる指定病院等で行う場合

本人から、病院長または施設の長に早めに申し出てください。

●投票日当日や期日前投票期間中に、遠くの市町村に滞在しているため滞在地の市町村で行う場合

「不在者投票請求書兼宣誓書」に本人が署名をして、みやこ町選挙管理委員会に提出（郵送）してください。この場合、郵便によるやり取りが発生しますので、早めに手続きをしてください。

●身体に重度の障がいがあるため、郵便等により自宅で行なう場合

あらかじめ選挙管理委員会が交付する郵便投票証明書（有効期限7年）が必要です。初めてこの郵便等による不在者投票をしたいかたは、みやこ町選挙管理委員会事務局へ申請（郵便または代理人による持参）してください。

詳しくはみやこ町選挙管理委員会へお問合せください。

■平成27年4月26日執行予定の

みやこ町議会議員一般選挙に係る立候補予定者説明会および事前審査を次の日程で行います。

❖立候補予定者説明会❖

日時 3月19日㊤ 午後1時30分～
場所 みやこ町役場本庁 3階大会議室

❖立候補届出書類の事前審査❖

日時 4月15日㊤ 午前9時～午後5時
場所 みやこ町役場本庁 3階大会議室

新小学1年生、新高校1年生世代になるかたへ

健康づくり課 医療保険係〔本庁1階〕
☎ 32・2725（内線 174・175）

～医療証の手続きが必要です～

4月から小学1年生になるかたへ
～子ども医療証への切り替え手続きが必要です～

『乳幼児医療証』の有効期限は、
平成27年3月31日(火)です。
4月1日(水)からは『子ども医療証』となりますので、
事前の切り替え手続きが必要です。

4月から高校1年生世代になるかたへ
～子ども医療証の更新手続きが必要です～

『子ども医療証』の有効期限は、
平成27年3月31日(火)です。
4月1日(水)からも引き続き子ども医療証を利用
するためには、資格確認のための更新手続きが
必要です。

※子ども医療証の対象者は、小学生から高校生世代（就職者・既婚者等は除く）のお子さんです。
また、子ども医療証は学校でだけがをした場合には使えません。

〔手続きの方法等〕

- 手続書類 郵送した申請書等（2月下旬郵送済み）
 - 手続期限 3月6日(金)まで（平日8時30分～17時）
 - 手続場所 健康づくり課、犀川・豊津各支所総合窓口課
- ※新医療証は申請をうけた後、3月末頃に郵送します。



★みやこ町子ども医療事業について★

子ども医療事業は、子どもの医療費の一部を保護者に支給することにより、疾病の早期発見と治療を促進し、子どもの保健の向上と福祉の増進を図ることを目的として、小学1年生から高校生世代を対象に子どもの医療費の一部を助成しています。

子ども医療事業は、「築城飛行場関連再編関連特別事業」の再編交付金を、財源の一部として運営しています。

献血車がやってきます!! ～献血にご協力を～

健康づくり課 健康増進係〔本庁1階〕
☎ 32・2725（内線 171・172）

わずか40分で助かる命があります。

10代、20代の献血者数がこの10年間で32%も減少しています。輸血を必要とする高齢者はますます増えています。血液を安定的に供給するためにも、今まで以上に皆さまからの献血へのご協力が必要です。



- ❖ 3月20日(金) 豊津支所 玄関ホール [受付時間]
- ❖ 3月25日(水) ゆいの郷 (勝山) 10時～12時
- ❖ 3月26日(木) 犀川保健相談センター 13時～15時30分

みやこ町食進会の『貧血予防食』や、
行橋ライオンズクラブ、町からの
プレゼントがあります!

400mL 献血をお願いしています。

- ◎年齢 男性：17歳～69歳 ◎体重 男女とも50kg以上
- 女性：18歳～69歳

※65歳以上で献血を希望されるかたは、60歳から64歳までに献血をしたかたに限りです。

※服薬していても、薬の種類によって受けられる場合があります。

※「海外から帰国後4週間以内のかた」や「特定の病気のかた」など、献血を受けられない場合があります。



- ・献血カードまたは献血手帳をお持ちのかたはご持参ください。
- ・はじめて献血をされるかたは、ご自身を証明できるものをご持参ください。
- ・後日、血液センターから「血液検査結果」が届きます。

農用地利用集積（農地の貸し借り）の申請受付について

産業課 農政係〔本庁2階〕
☎ 32・2512（内線 251・252）

農用地利用集積による農地の賃借申請の受け付けを行います。
申請を行うかたは、下記の受付場所に用意してある申請書類を貸し手と借り手の連名で作成し、ご提出ください。
なお、決定通知以外には期間終了のお知らせ等を行いませんので、貸し手、借り手双方にて十分な設定期間の管理をお願いします。



- 受付場所 本庁産業課、豊津支所総合窓口課、犀川支所産業課窓口
- 受付期間 3月2日(月)～25日(水)

※受付期間が変更となりましたのでご注意ください。
※4月の農業委員会にて審査します。

| | 変更前 | 変更後 |
|----------|-------------------------------------|--|
| 受付月 | 5月、9月、12月、3月の各25日まで | 5月、9月、 11月 、3月の各25日まで |
| 権利設定の開始日 | 受付月の翌月以降の1日 (例)3月申請の場合 → 4月以降の1日 | 受付月の翌月以降の 15日 (例)3月申請の場合 → 4月以降の 15日 |
| 権利設定期間 | 1年、2年、3年、6年、10年のいずれか | 変更なし (1年、2年、3年、6年、10年のいずれか) |

水道新規加入についてのお知らせ

上下水道課 上水道係〔豊津支所1階〕
☎ 33・3113（内線 114）

日本の水道普及率は97%を超え、いつでもどこでも安全で衛生的な水を得ることができるようになりました。

いつでも安心して利用できる水道に加入しませんか！

現在、みやこ町では約1万5千人（人口の68%）のかたが井戸水を飲用していますが、井戸水は雨や周囲の環境による影響を受けやすいため、上水道の整備（配水管敷設）と普及（水道加入）に努めています。



水道加入はお早めに！

水道加入には、町が設置した配水管から皆さんの宅内に引き込む給水管工事が必要です。
町では、給水管工事にかかる工事費の1/3または10万円を限度とする新規加入促進助成金制度があります。
その助成金制度の助成金の交付対象は主に犀川・勝山地域で給水供用開始から3年以内です。
また、次のように新規加入促進助成金を受けることができなくなる地域もありますので、上下水道課まで直接ご確認ください。
ぜひこの機会に、水道が利用できる地域のかたは、井戸水から水道水への切り替えをしませんか？

平成27年3月31日に期間切れとなる地域

- ❖ 犀川地区 生立、大村（一部）、八ツ溝（一部）、谷口（一部）
- ❖ 勝山地区 箕田（一部）、上黒田（一部）、上久保（一部）、平尾（一部）

国民健康保険証が切り替わります。

4月1日④から、現在の薄緑色の保険証からピンク色の保険証に替わります。3月中旬簡易書留郵便で郵送します。

薄緑色：平成27年3月31日④まで
ピンク色：平成27年4月1日④から

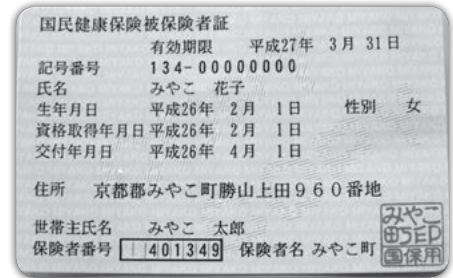

※今回の切替は国民健康保険証です。75歳以上（一定の障がいをお持ちの65歳以上のかたを含む）のかたの後期高齢者医療保険証は、今回の切り替えではありません。（7月31日④まで有効です。）

国民健康保険 加入・喪失の手続きは14日以内です。

健康保険の資格に加入・喪失した日から14日以内に役場窓口で手続きをお願いします。

こんな時に手続きが必要です!!

- ◎退職して健康保険がなくなったとき
- ◎就職して新しい保険証が発行されたとき
- ◎転居などで世帯に変更があったとき
- ◎大学などへ入学し世帯から離れて生活をするとき
（在学証明書が必要）
- ◎施設へ入所し住民票を異動させたが、国民健康保険証の交付を特例で受けるとき（入所証明が必要）
など



国民健康保険の加入手続きが遅れると、届出までの間の医療費を全額自己負担しなければいけません。また、届出までの間の国民健康保険税をさかのぼって納めなければいけません。

医療費を節約しましょう。

みやこ町民一人当たりの医療費が福岡県平均と比べて非常に高くなっています。

このまま増え続けると、その費用を補うために国民健康保険税の引き上げが必要となり、加入者の負担増につながります。日ごろから健康づくりを心がけ、医療費の節約にご協力ください。

■平成24年度一人当たりの医療費

| 福岡県平均 | みやこ町 |
|-----------|------------------|
| 33万9,635円 | 38万1,907円 |

みやこ町の一人当たりの医療費は
福岡県内で9番目に高い!!

医療費を節約するためには・・・

- ◎同じ病気でお医者さんのかけ持ちはやめましょう。
- ◎かかりつけ医を持ちましょう。
- ◎30歳から74歳までのかたは、生活習慣病を早期に発見するため、
年1回は特定健診を受診しましょう。（詳しくは、広報5月号の折り込みチラシで）
- ◎薬を必要以上に処方してもらうことはやめましょう。
- ◎ジェネリック医薬品（後発医薬品）を活用しましょう。



※ジェネリック医薬品・・・最初に作られた薬の特許が切れてから作られた薬です。有効成分、用法、効能、効果が新薬と同じ医薬品と申請され、厚生労働省の認可のもとで製造された新薬より安価な薬のことで。

国民健康保険税を滞納すると・・・

徴収対策課〔本庁1階〕 ☎ 32・2515（内線 161・162・163）
健康づくり課〔本庁1階〕 ☎ 32・2725（内線 174・175）

国民健康保険税を滞納すると、通常より有効期間が短い保険証を発行します。
さらに、滞納が1年以上続くと、『国民健康保険証』は交付されず、『被保険者資格証明書』の交付となります。期限内の納付をお願いいたします。

①納期限を過ぎると督促状を送付します。

それでも滞納が続くと・・・

②国民健康保険証の有効期間が短くなります。

納付期限から1年が過ぎると・・・

③1年以上国民健康保険税を滞納すると・・・
→『国民健康保険証』は交付されず、『被保険者資格証明書』の交付となります。

それでも納付がない場合は・・・

④滞納処分となることがあります。
特別な事情もなく滞納している方については、法の定めにより滞納処分（財産の差押処分）を行うことがあります。

※被保険者資格証明書を交付されると、病院窓口でいったん全額（10割）を支払い、後で7割の払い戻しを受けることとなります。
（国民健康保険法第9条）

国民健康保険は、皆さんが納めてる国民健康保険税と国などの補助金で医療費の支払いを行っています。保険税の収納が下がると、国民健康保険制度の運営が厳しくなります。
また、滞納がある場合は、限度額適用認定証の発行はできません。

国民年金保険料学生納付特例のお知らせ

住民課 住民係〔本庁1階〕
☎ 32・2510（内線 122・123）

平成26年度に学生納付特例制度で保険料納付を猶予されている学生で、引き続き平成27年度も同じ学校等に在学されるかたには、3月末に年金機構からハガキ形式の学生納付特例申請書が届きます。必要事項を記入のうえ返送することで、平成27年度の学生納付特例の申請ができます。

学生納付特例制度はどんな制度？

所得の少ない20歳以上の学生が申請し、承認されることで、国民年金保険料の納付が猶予される制度です。

保険料の納付が猶予されるとどうなる？

- 万一病気やけがで障害が残ったとき、障害基礎の受給資格を確保することができます。
- 年金を受け取るために必要な「受給資格期間」として扱われます。
- 年金額に反映されません。ただし、10年以内にその期間の保険料を追納（後払い）することにより将来の年金額を増やすことができます。

■申請窓口 小倉南年金事務所（☎ 093・471・8869）または 住民課〔本庁1階〕（☎ 32・2510）

■必要書類（はじめて申請するかたのみ）

在学証明書または学生証の写し ※代理申請の場合は、代理人の身分証明書（免許証等）が必要。



平成 27 年度 臨時職員を募集します

生涯学習課〔豊津支所 1 階〕
☎ 33・3114 (内線 121)

- 雇用期間 平成 27 年 4 月 1 日～平成 28 年 3 月 31 日
- 応募資格 平成 27 年 4 月 1 日現在で 64 歳までのかた
- 申込期間 3 月 2 日①～ 17 日② (①②を除く平日 8 時 30 分～ 17 時)
- 提出書類 「みやこ町臨時職員任用申込書」(自筆のもの)
- 提出先 みやこ町教育委員会 生涯学習課 (豊津支所 1 階)
- その他 ①申し込みは 1 人 1 件とし、複数の申込はできません。
②面接日時などは後日、申込者に連絡します。



※申込書は、生涯学習課で配布するほか、みやこ町ホームページからダウンロードできます。

■募集する職種および募集人員

| 募集職種 | 募集人員 | 勤務地 |
|----------------------|------|---------------------|
| [1] 中央公民館嘱託職員【館長】 | 1 人 | 中央公民館 (みやこ町犀川) |
| [2] 豊津公民館嘱託職員【館長】 | 1 人 | 豊津公民館 (みやこ町豊津) |
| [3] 総合文化センター嘱託職員【館長】 | 1 人 | サン・グレートみやこ (みやこ町勝山) |
| [4] 図書館嘱託職員【館長代理】 | 1 人 | 中央図書館 (みやこ町豊津) |

■募集内容等

| | | |
|----------|-----------|---|
| ◎業務内容 | [1] ～ [3] | 施設管理全般、各種公民館事業の企画、立案、運営業務、その他所属長が指示する業務 (※総合文化センター館長は、ホール音響照明機器の操作業務を含む。) |
| | [4] | 図書館事務の掌理・統括、図書館の管理運営、移動図書館を含む図書館業務全般、その他所属長が指示する業務 |
| ◎応募資格 | [1] ～ [4] | パソコンの操作 (ワード・エクセル)、普通自動車運転免許 |
| ◎給与等 | [1] ～ [4] | 月額 132,000 円 (賞与あり) |
| ◎勤務時間 | [1] ～ [3] | 8 時 30 分～ 17 時 【休日】毎週土曜日・日曜日および祝日 ※休日勤務あり |
| | [4] | 月曜日～日曜日 9 時 30 分～ 18 時 (月 20 日程度の勤務) 【休館日】火曜日 |
| ◎保険加入の有無 | [1] ～ [4] | 厚生年金・健康保険：有 雇用保険：有 |



人口動態職業・産業調査にご協力ください！

住民課 住民係〔本庁 1 階〕
☎ 32・2510 (内線 122・123)

平成 27 年度に出生・死亡・死産・婚姻・離婚の届出をされるかたへ

出生や死亡、死産があった場合や、婚姻、離婚をされたかたには、それぞれ各種届出を市町村の窓口へ提出していただいております。この届出は、5 年に 1 度国勢調査の行われる年には、職業・産業の記入もお願いしています。

届出は、厚生労働省の実施する人口動態調査にも活用され、その結果は、今後の公衆・労働衛生、社会福祉など各施策のための基礎資料として活用されています。

届出をする窓口へ「職業・産業例示表」を備え付けています。皆さまのご理解とご協力をお願いします。

- 届出窓口 住民課および各支所総合窓口課
- 調査期間 平成 27 年 4 月 1 日～平成 28 年 3 月 31 日
- 調査対象 出生・死亡・死産・婚姻・離婚の届出をされるかた
- 調査方法 届書内の記載欄へそれぞれの職業を記入
また、死亡届には産業も併せて記入



旧行橋京都学校給食第2センター内の見学会を実施します

財政課 管財係〔本庁2階〕
☎ 32・2511（内線 241・244）

旧行橋京都学校給食第2センター内の備品を整理します!!

施設内には、多くの再利用できる備品が保管されています。
今回、皆さんに見学していただき、購入希望についてのご意見をお聞かせください。

購入希望のある備品については、後日払下げ（一般競争入札による財産処分）を計画します。

見学会は下記の日程で実施します。事前に予約は必要ありません。

なお、見学会当日に払下げは行いませんのでご注意ください。



- 日時 3月20日(金) 10時～12時、13時～15時
3月22日(日) 10時～12時、13時～15時
- 場所 旧行橋京都学校給食第2センター（みやこ町勝山大久保 2454 番地）
- 対象者 町内外問いません。多くのかたのご参加をお待ちしています。
- 問合せ先 財政課 管財係 ☎ 32・2511（内線 241・244）

農業委員会選挙人名簿の縦覧について

選挙管理委員会〔本庁2階〕☎ 32・2511（内線 211・212）
農業委員会〔本庁2階〕☎ 32・2512（内線 255・256）

- 縦覧期限 3月9日(日)
- 縦覧場所 総務課〔本庁2階〕

農業委員会選挙人名簿に登録されているか、登録された内容に間違いがないかなどを確認し、登載漏れや間違いがある場合には、3月9日までに文書で選挙管理委員会へ異議を申し出ることができます。

縦覧を希望されるかたは、必ず3月9日までに縦覧をお願いします。

みやこ町の広報紙「みやこっちゃん！」をスマートフォン用無料アプリで配信中!

みやこ町が毎月発行している広報紙「みやこっちゃん！」を、より多くの皆さんに身近に見ていただくための新しい情報発信の方法として、スマートフォン無料アプリ「i広報紙」での配信を開始しました。

「i広報紙」では、電子書籍の形式でスマートフォンやタブレットから広報紙を閲覧できるようになり、発行日には利用者へプッシュ通知でお知らせします。また、県外に在住のかたでも簡単に、いつでもどこでも情報にアクセスできるのが魅力です。



i広報紙のダウンロード方法

- ▶ iPhone、iPod touch、iPad の場合
アップル社が運営する App Store（アップストア）から無料でダウンロード
- ▶ Android の場合
グーグル社が運営する Google Play（グーグルプレイ）から無料でダウンロード



QRコード

※アプリケーションは、広告代理店の株式会社ホープ（福岡市中央区）が作成したものです。
アプリ閲覧中は広告が表示されますが、その内容にみやこ町は一切責任を負いません。

町営住宅空室の入居者を募集します

建設課 住宅管理係〔犀川支所 1 階〕
☎ 42・0151（内線 132・133）

■募集住宅

| 団地名 | 建築年 | 号数 | 床面積 | 間取り |
|-------------|--------|-----------|--------|-----|
| 岩熊団地（勝山岩熊） | H 3 年築 | 1 棟 204 号 | 67.50㎡ | 3DK |
| 岩熊団地（勝山岩熊） | H 5 年築 | 3 棟 12 号 | 67.50㎡ | 3DK |
| 岩熊団地（勝山岩熊） | H 5 年築 | 3 棟 34 号 | 67.50㎡ | 3DK |
| 小長田団地（勝山黒田） | H14 年築 | 6 棟 13 号 | 71.20㎡ | 3DK |
| 今里団地（犀川山鹿） | H26 年築 | 504 号 | 57.33㎡ | 2DK |

■募集住宅家賃

家賃は入居住宅の立地条件、広さ、建築後の経過年数、利便性と所得金額により年度ごとに再計算されます。

■応募資格

- ①現在、同居しようとする親族がいること。
- ②世帯全員の所得の合計額が月額 15 万 8 千円（裁量世帯の場合は 21 万 4 千円）を超えないこと。
- ③税金・使用料の滞納が無いこと。
- ④現在、住宅に困窮していることが明らかでないこと。
- ⑤入居者およびその同居者が暴力団員ではないこと。
- ⑥岩熊団地については、小学生以下の子どもがいる世帯。

※虚偽の申し込みは、入居許可を取り消します。

※60歳以上のかたなど、単身で応募できる場合があります。応募資格については担当者までお問い合わせください。

※その他岩熊団地は誓約事項がありますので申込前に必ず担当者までお問い合わせください。

■申し込み方法

- ◎申込期間 3月9日(月)～18日(水)
- ◎申込先 建設課 住宅管理係〔犀川支所 1 階〕
- ◎添付書類

申込書は、建設課住宅管理係にあります。

- ①入居しようとするかた全員の住民票等（家族構成が確認できる証書）
- ②入居しようとするかた全員の所得証明書または源泉徴収票
- ③滞納のない証明書



■審査・選考・抽選など

先着順（ただし、応募者が募集戸数を超えた場合は抽選により決定します）。

❖入居の手続きについて❖

- ①入居の際は、連帯保証人が 1 人必要です。
連帯保証人は、町内に在住するかたで入居者と同等以上の所得があり、税および使用料等の滞納がないかたに限ります。（近隣市町村のかたでも可）
- ②敷金として家賃の 3 カ月分を納付していただきます。

伊良原住宅入居者、随時募集中!!

| | |
|-------|------|
| 募集戸数 | 2 |
| 間取り | 3DK |
| 入居予定日 | 4月1日 |

来年度、小中学生の子どもがいる世帯から先着順に入居決定を行います。

詳しくは、お問い合わせください。

■問合せ先 建設課住宅管理係〔犀川支所 1 階〕
☎ 42・0151

公共工事の入札結果をお知らせします

財政課 管財係〔本庁 2 階〕
☎ 32・2511 (内線 241・244)

■入札日 平成 27 年 1 月 13 日

| | | |
|---------------|------|-------------|
| 芝原・古屋敷線道路舗装工事 | 堀川建設 | 6,900,000 円 |
|---------------|------|-------------|

■入札日 平成 27 年 1 月 16 日

| | | |
|---------------|-------------------|-------------|
| プリウス P H V 購入 | ネットトヨタ北九州 (株) 行橋店 | 2,910,900 円 |
|---------------|-------------------|-------------|

| | | |
|--------------|---------|-----------|
| 軽自動車 (貨物) 購入 | 白川モーターズ | 879,510 円 |
|--------------|---------|-----------|

| | | |
|------------------------|--------------------|-------------|
| 普通乗合自動車 (14 人乗リスクールバス) | 日産プリンス福岡販売 (株) 行橋店 | 2,484,000 円 |
|------------------------|--------------------|-------------|

■入札日 平成 27 年 1 月 30 日

| | | |
|--------------|--------------------|-------------|
| 下原・村中線測量設計業務 | (有) 高尾設計事務所みやこ町営業所 | 1,550,000 円 |
|--------------|--------------------|-------------|

| | | |
|---------------------|-------------------|-------------|
| 居屋敷・前田線外 1 路線測量設計業務 | 大栄測量設計 (有) みやこ営業所 | 1,000,000 円 |
|---------------------|-------------------|-------------|

| | | |
|------------|------------|-------------|
| 山ノ神川河川浚渫工事 | (有) 笹山建設工業 | 1,200,000 円 |
|------------|------------|-------------|

| | | |
|---------------|------|-------------|
| 今里団地第 2 期造成工事 | 高瀬建設 | 3,900,000 円 |
|---------------|------|-------------|

| | | |
|-----------|-----------------|-------------|
| 林道田原線維持工事 | (株) M S G みやこ支店 | 3,600,000 円 |
|-----------|-----------------|-------------|

| | | |
|----------|------------|-------------|
| 光富農道舗装工事 | (株) スカイマーク | 2,200,000 円 |
|----------|------------|-------------|

| | | |
|---------------|------|-------------|
| 宮屋敷・奥園線道路舗装工事 | 新栄開発 | 2,070,000 円 |
|---------------|------|-------------|

| | | |
|----------------------|-----------|-------------|
| 道ノ前・イモジ線外 1 路線道路舗装工事 | (株) クレアール | 2,220,000 円 |
|----------------------|-----------|-------------|

| | | |
|------------------------|-----------|-------------|
| 第 1 1 分団第 4 部消防格納庫建設工事 | (有) 竹本工務店 | 3,590,000 円 |
|------------------------|-----------|-------------|

| | | |
|---------------|-----------------------|---------------------|
| 構内電話交換設備賃貸借業務 | 東京センチュリーリース (株) 福岡営業部 | 94,700 円 (1 カ月分) |
|---------------|-----------------------|---------------------|

| | | |
|----------------|---------------|-------------|
| 中学校 ICT 教育機器購入 | (株) ウエムラ苅田営業所 | 4,162,000 円 |
|----------------|---------------|-------------|

| | | |
|----------------|---------------|-------------|
| 小学校 ICT 教育機器購入 | (株) ウエムラ苅田営業所 | 1,484,000 円 |
|----------------|---------------|-------------|

※なお、入札金額に消費税等相当額 (8%) を加えた金額が契約金額になります。

平成 27 年春季全国火災予防運動

全国統一防火標語

『もういいかい 火を消すまでは まあだだよ』

『春季火災予防運動』を実施します!!

3月1日(日)~7日(土)



寒さが残り、家庭や職場でストーブなどの暖房器具を使用する機会が多く、不注意から火災が発生しやすくなる季節です。火の取り扱いには十分注意し、火の用心を心がけましょう。また、全ての住宅に「住宅用火災警報器」などの設置が義務付けられています。大切な命を守るため、必ず設置しましょう。

平成 26 年度 みやこ町職員給与を公表します

総務課 職員係〔本庁 2 階〕
☎ 32・2511（内線 213・214）

みやこ町職員の給与は、国や他の地方公共団体の給与を考慮して、条例で定めることになっています。

なお、用いている数値は、平成 26 年 4 月 1 日現在の「地方公務員給与実態調査」および「地方公共団体定員管理調査」等を基にしています。

■ 人件費の状況（普通会計決算）

| 区分 | 住民基本台帳人口 (H26.1.1) | 歳出総額 A | 実質収支 | 人件費 B | 人件費率 (B/A) | 前年度の 人件費率 |
|----------|-----------------------|---------------|------------|--------------|---------------|--------------|
| 平成 25 年度 | 21,228 人 | 11,435,309 千円 | 723,775 千円 | 1,614,160 千円 | 14.12% | 12.45% |

※人件費には特別職に支給される給料、報酬も含まれています。

※人件費率は、歳出総額中に占める決算上の人件費の割合を示すもので、財政運営上の一つの指標としてとらえることができます。

■ 職員給与費の状況（普通会計決算）

| 区分 | 職員数 A | 給与費 | | | | 1 人当りの 給与費 (B/A) |
|----------|-------|------------|------------|------------|--------------|---------------------|
| | | 給料 | 職員手当 | 期末・勤勉手当 | 合計 B | |
| 平成 25 年度 | 175 人 | 651,250 千円 | 128,121 千円 | 242,135 千円 | 1,021,506 千円 | 5,837 千円 |

※職員数は、平成 25 年 4 月 1 日現在の人数です。 ※職員手当には、退職手当を含みません。

■ 職員の平均給料月額・平均給与月額および平均年齢の状況

| 一般行政職 | 平均給料月額 | 平均給与月額 | 平均年齢 |
|-------|-----------|-----------|--------|
| みやこ町 | 323,300 円 | 373,884 円 | 42.0 歳 |
| 国（参考） | 335,000 円 | 408,472 円 | 43.5 歳 |

※一般行政職の職員とは、一般職の職員から税務職、福祉職、医師・看護保健職および企業職、教育職を除いた職員をいい、みやこ町では 146 人です。

※平均給与月額とは、給料、扶養手当、通勤手当などを加えた額です。

■ 職員の初任給の状況

| 一般行政職 | みやこ町 | 国 | |
|-------|------|-----------|-----------|
| 初任給 | 大学卒 | 166,900 円 | 172,200 円 |
| | 高校卒 | 140,100 円 | 140,100 円 |

※みやこ町の給料表は、国家公務員と同じ給料表を使用しています。

※経験年数とは、卒業後直ちに採用され引き続き勤務している場合の年数です。

■ 職員の経験年数別・学歴別給料月額の状況

| 一般行政職 | 経験年数 10 年 | 経験年数 15 年 | 経験年数 20 年 |
|-------|-----------|-----------|-----------|
| 大学卒 | 246,800 円 | 284,600 円 | 318,700 円 |
| 高校卒 | 205,400 円 | 250,400 円 | 288,400 円 |

■ 一般行政職の級別職員数の状況

| 区分 | 1 級 | 2 級 | 3 級 | 4 級 | 5 級 | 6 級 | 合 計 |
|--------------|------|-----|------|--------------------|--------------------|------------|-------|
| 標準的な 職務内容 | 主 事 | 主 任 | 主 査 | 係 長 主任主査 主 査 | 課 長 課長補佐 主 幹 | 課 長 参 事 | |
| 職員数 (人) | 15 | 10 | 32 | 52 | 19 | 18 | 146 |
| 構成比 (%) | 10.3 | 6.9 | 21.9 | 35.6 | 13.0 | 12.3 | 100.0 |

※職員は、従事する職務と責任の程度に応じて、給料表に定める級に格付けされることになっています。

■ 部門別職員数の状況（人）

| 年度 | 一般行政部門（福祉関係を除く） | | | | | | 一般行政（福祉関係） | | 特別行政 (教育) | 公営企業 (その他) | 合計 |
|------|-----------------|------|----|------|----|----|------------|----|--------------|---------------|-----|
| | 議会 | 総務企画 | 税務 | 農林水産 | 商工 | 土木 | 民生 | 衛生 | | | |
| H 26 | 3 | 56 | 18 | 12 | 2 | 17 | 23 | 13 | 24 | 24 | 192 |
| H 25 | 3 | 58 | 19 | 11 | 2 | 18 | 27 | 15 | 23 | 25 | 201 |

※職員数は、一般職に属する職員であり、派遣職員を含み、臨時または非常勤職員を除いています。

特別行政部門には教育長、派遣職員（1 人）を含んでいます。

■ 職員手当の内容

1. 扶養手当

- 配偶者 13,000円
- 配偶者以外の扶養親族 6,500円
- 配偶者がいない扶養親族
1人目 11,000円、2人目以降 6,500円
- 特定扶養 5,000円(満16歳の年度初めから満22歳の年度末までの子についての加算額)

2. 地域手当 医師職員に支給

(本給+管理職手当+扶養手当)×支給率(11%)

3. 管理職手当

- 課長職 本給×11%
- 参事職 本給×10%
- 課長補佐職 本給×9%

4. 通勤手当

(自動車の使用距離に応じて次の表に掲げる額)

| 距離 | 金額 |
|-----------|---------|
| 2～5km未満 | 2,000円 |
| 5～10km未満 | 4,100円 |
| 10～15km未満 | 6,500円 |
| 15～20km未満 | 8,900円 |
| 20～25km未満 | 11,300円 |
| 25～30km未満 | 13,700円 |
| 30～35km未満 | 16,100円 |

5. 住居手当(住居を借りている職員に家賃額に応じて次の表に掲げる計算方法により支給)

| 家賃の額 | 手当額の算出 |
|--------------------|-------------------------------|
| 12,000円以下 | 手当なし |
| 12,000円超～23,000円以下 | 家賃額－12,000円 |
| 23,000円超 | 11,000円＋ (家賃額－23,000円) / 2 |

※住居手当は月額27,000円が限度です。

6. 特殊勤務手当 月額2,000円

(へき地診療所の業務に従事する医師職員に支給)

7. 初任給調整手当

医師職員に支給 月額306,900円

8. 期末・勤勉手当

| 支給月 | | 期末手当 | 勤勉手当 |
|------|------|---------|---------|
| 6月期 | みやこ町 | 1.225月分 | 0.675月分 |
| | 国 | 1.225月分 | 0.675月分 |
| 12月期 | みやこ町 | 1.375月分 | 0.675月分 |
| | 国 | 1.375月分 | 0.675月分 |
| 合計 | みやこ町 | 2.60月分 | 1.35月分 |
| | 国 | 2.60月分 | 1.35月分 |

職制上の段階、職務の級による加算措置

みやこ町・国 いずれも有

※期末・勤勉手当は、民間における賞与のことで。

9. 退職手当

| 区分 | | 自己都合 | 勤奨・定年 |
|----------|------|---------|----------|
| 勤続20年 | みやこ町 | 21.62月分 | 27.025月分 |
| | 国 | 21.62月分 | 27.025月分 |
| 勤続25年 | みやこ町 | 30.82月分 | 36.57月分 |
| | 国 | 30.82月分 | 36.57月分 |
| 勤続35年 | みやこ町 | 43.70月分 | 52.44月分 |
| | 国 | 43.70月分 | 52.44月分 |
| 最高限度額 | みやこ町 | 52.44月分 | 52.44月分 |
| | 国 | 52.44月分 | 52.44月分 |
| 退職時の加算措置 | みやこ町 | | 無 |
| | 国 | | 無 |

10. 時間外勤務手当

$\frac{\text{給料月額} \times 12}{38.75 \text{時間} \times 52} \times (\text{支給割合}) \times \text{時間外勤務時間数}$

※時間外勤務手当は1時間当たりの給料額を算出し、支給割合を乗じたものに時間外勤務時間数を乗じた額が支給されます。

支給割合は $\frac{125}{100} \sim \frac{175}{100}$ までと規定されています。

※時間外勤務手当は正規の勤務時間を超えて勤務することを命ぜられたときに支給されます。

■ 特別職の報酬の状況

| 区分 | 報酬・給料月額 | 期末手当 | |
|-----|----------|------|--------|
| 町長 | 786,000円 | 6月期 | 1.225月 |
| 副町長 | 620,000円 | | |
| 教育長 | 572,000円 | | |
| 議長 | 328,000円 | | |
| 副議長 | 273,000円 | | |
| 議員 | 246,000円 | | |
| | | 12月期 | 1.375月 |
| | | 合計 | 2.60月 |



3月の保健事業のお知らせ

❖申込み・問合せ先❖
健康づくり課
〔本庁1階〕
☎32・2725

※予約の必要な事業をご希望のかたは、健康づくり課までご連絡ください。

健診・相談

※1歳半、3歳児健診対象のかたには個別に通知いたします。

※母子手帳、アンケートなど必要な物をお忘れなくお越しください。

2~3カ月児相談

19木 ゆいの郷（勝山）

受付10時～10時30分

※バスタオル、おもちゃを忘れずにお持ちください。

4・7カ月児健診

16月 すどりの里（豊津）

受付13時30～14時

12カ月児相談

16月 すどりの里（豊津）

受付10時～10時30分

※お母さんの尿を忘れずにお持ちください。

1歳半・3歳児健診

17火 すどりの里（豊津）

受付13時30分～14時

※3歳児はお子様の尿を忘れずにお持ちください。

乳幼児フッ素塗布

■対象 就学前までのお子様 ■日程・場所 3月17日(火)・すどりの里
■受付 13時30分～14時

※歯をきれいにきて来てください。

※フッ素塗布と同時に歯科相談を実施しています。ご利用ください！

●こころの健康相談●

町内におすまいのかたを対象に人間関係やストレスなどによる悩みや不安、ひきこもり、物忘れ、アルコール依存などについて保健師が相談に応じます。

相談は無料です（家族など本人以外の相談も受け付けています）。

1人で悩まずお気軽にご相談ください！



教室

※要予約

ひまわり教室（個別のことばと発達の相談）

5木

■時間 要予約制（1人40分程度の個別面談）
■対象者 町内の乳幼児とその保護者。
■内容 乳幼児の言葉や発達面での相談など。

ゆいの郷（勝山）個別

平成27年度訪問看護師養成講習会を開催します

- 開催時期 6月2日(火)～11月4日(水) 9時30分～16時30分
- 受講対象者 訪問看護に従事する看護職（従事予定者を含む）
- 募集人数 30人
- 参加費用 42,000円（資料代等）
- 会場 （講義・演習）ナースプラザ福岡
（実習）県内訪問看護ステーション、保健所、包括支援センター、保健・福祉施設など。
- 応募締切 4月30日(水)
- 問合せ先 （公財）福岡県看護協会 福岡県ナースセンター ☎092・631・1221



健康寿命を延ばして医療費負担も抑えよう!! パートII

健康づくり課 (本庁1階)

☎32・2725

先月号の「健康寿命を延ばして医療費負担も抑えよう!! パートI」では、みやこ町の医療費の状況をお知らせしました。

今回は健康寿命を延ばす方法についてお知らせします。

みやこ町に多い病気

40歳以上で国民健康保険に加入しているかたのうち、約54%のかたが生活習慣病にかかっています。

また、生活習慣病にかかっているかたのうち61%が高血圧症、約30%のかたが糖尿病、約43%のかたが脂質異常症にかかっています。

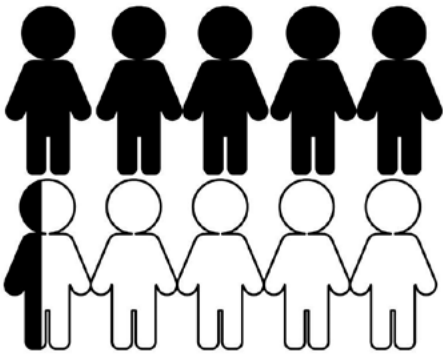

約54%の人が生活習慣病にかかっている

血管の状態の変化

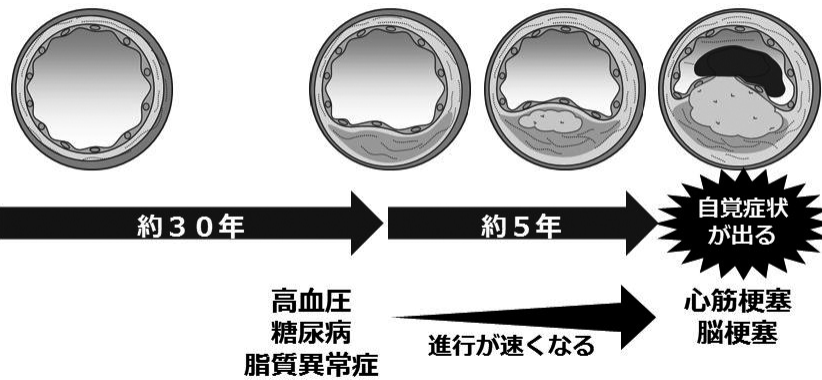

左の図は血管の状態が変化する様子です。血管は加齢などにより、弾力が失われたり、硬くなったり、血管の内側にさまざまな物質が沈着して細くなったりします。

自覚症状がない生活習慣病

血管は、自覚症状がないまま約30年かけて傷ついていきます。それに加え、内臓脂肪の蓄積が「肥満」を招き、高血圧、高血糖、脂質異常が重なるなど、わずか5年くらいで動脈硬化が急激に進行すると言われています。

その結果、自覚症状がないまま、ある日突然、心筋梗塞や脳梗塞といった循環器疾患や糖尿病の合併症(失明や腎不全)など重度な病気になってしまいます。「何ともないから大丈夫」は非常に危険なのです!!

特定健診を受けよう!!

そこで重要なのが、病気や兆候を早期に見出し予防することです。

特定健診では、尿検査や血液検査によって血管が傷ついていないか、血液のサラサラ度合い、臓器が正常に機能しているか等を知ることができます。

また、町が行う集団健診で特定健診を受診する40歳以上のかたは、心電図検査と血管の状態を見るための眼底検査を受けられます。

健康寿命を延ばすために

生活習慣病は健康管理を行うことで予防したり、進行を遅らせたりますことができます。生活習慣病を患っているかたも通院を継続し、処方された薬をきちんと服用することはもちろん、食事や運動など生活改善を実践して重症化を予防することが大切です。

健康診断を定期的を受け、自分の身体の状態を知りましょう。そして、次の3つを心がけましょう。

- ・歩く(体を動かす)
- ・野菜を食べる(バランスの良い食事)
- ・笑う(人との交流)

毎日の健康づくりが、健康寿命を延ばすことにつながります。

みやこ町では年に1度、国民健康保険に加入しているかたを対象に特定健診を行っています。

詳しくは広報5月号に折り込みを入れますのでご覧ください。



こんにちは！食進会です！

あなたも一緒に、
地域の食育推進活動に
参加しませんか？



食進会の活動の1つとして、4年生の通学合宿をはじめ豊津地区の豊津・節丸・祓郷の3校で、小学校食育教室を行っています。今回は、そのうちの祓郷小学校での活動報告をします。

1月29日、小学6年生を対象に家庭科調理実習を行いました。メニューに家庭科の教材の1つであるポテトを取り入れ、「梅ごはん・魚のホイル焼き・中華コーンスープ・ジャーマンポテト（教材）」の4品を一緒に作りました。6年生ともなると、手さばきがよく、楽しそうに調理している姿を見て、参加できた喜びを感じることが出来ました。

生徒さんから、「食進会はどのような活動がされている会ですか？」と私たちにとって心に残る質問をされました。私たちのようなボランティアに関心を持っていることがわかり、とても素晴らしく思いました。

今回は私たちにとっても、とても良い勉強をさせて頂きました。私たち食進会員も、頑張って地域の皆さんに喜ばれる活動の輪を広げていきたいと思いました。



子育て支援センター 3月の行事 時間：10時～15時（祝日・年末年始を除く）

犀川 みやこ町子育て支援センター（犀川） ☎ 42-0733 いこいの里 毎週月～金

| | |
|---------------|--|
| 日時 | 3月3日㊦ 11時～12時 |
| 内容 | ひな祭り会 |
| 日時 | 3月11日㊦ 10時～13時 |
| 内容 | ケーキ作り（サン・グレートみやこ） 講師：植村博文 先生 ※予約締め切りしました |
| 日時 | 3月16日㊦ 11時～12時 |
| 内容 | お誕生日会・身体測定 |
| 日時 | 3月19日㊦ 11時～12時 |
| 内容 | お楽しみ会 ※要予約【～3/6金】 |
| 〔お休みの日〕3月11日㊦ | |

勝山 バンビーノ（勝山） ☎ 32-2176 認定こども園 太陽の森 毎週月・水・木

| | |
|--------------|--------------------------------|
| 日時 | 3月5日㊦ 10時15分～14時45分 |
| 内容 | バスハイク（北九州市 元気のもり） ※要予約（定員有） |
| 日時 | 3月18日㊦ 11時～ |
| 内容 | お別れ誕生日会 ※要予約（定員有） |
| 〔お休みの日〕3月5日㊦ | |

豊津 ぴよぴよキッズ（豊津） ☎ 33-4152 すどりの里 毎週月・火・金

| | |
|--------------|--|
| 日時 | 3月9日㊦ 10時～ |
| 内容 | お出かけしましょう（太陽の森） ※要予約【～3/6金（定員有）】 ※雨天決行 |
| 日時 | 3月16日㊦ 11時30分～ |
| 内容 | お誕生日会 |
| 日時 | 3月17日㊦ 10時30分～ |
| 内容 | お楽しみ会 ※要予約（定員10組） |
| 〔お休みの日〕3月9日㊦ | |

合同開催

| | |
|----|--|
| 日時 | 3月6日金 10時～12時 |
| 内容 | このゆびと～まれ 親子ふれあい遊び（いこいの里） 講師：中村誠一 先生 ※予約締め切りしました |

※雨天などの都合により日程など変更する場合があります。
※すべての行事の詳しい内容は、各支援センターまでお問い合わせください。

みやこ町地域包括支援センターです

地域包括支援センターって？

介護福祉課 [本庁1階]
☎ 32・8032 (内線 137・138・139)

皆さんが住みなれた地域で安心して暮らしていけるようお手伝いをしています。介護保険に限らず、介護に関する相談や心配事、健康や福祉、医療や生活に関する事など、気軽にご相談ください。相談は無料です。秘密は必ず守ります。

また、センターでは認知症サポーター養成講座を実施していますので、ぜひご参加ください。



■ 3月の認知症サポーター養成講座の日程 [事前に申し込みが必要です。]

日時 3月17日④ 9時30分～11時30分

場所 みやこ町役場 豊津支所 (別館第1会議室)

* 講座終了後は認知症についての個別相談も受け付けています。(終了後30分程度・要予約)

■ 申込み・問合せ先 みやこ町地域包括支援センター ☎ 32・8032 (内線 137・138・139)

ボランティアなんでも相談会

ボランティア活動に関する事、ボランティアの応援依頼に関する事、ボランティアに関する疑問、提案、ご相談などボランティアに関する事でしたらなんでもお話しください。

ボランティアセンターの相談員が、お話を聞きに伺います。

■ 日時 3月19日④ 10時～12時

■ 問合せ先 みやこ町社会福祉協議会

■ 場所 みやこ町ボランティアセンター
(みやこ町勝山上田971 ゆいの郷)

☎ 32・2880
(担当：大川・中村)

みやこの文壇 傑作選

豊津短歌会 詠題「若い」

初詣の宮の境内白梅の

若木に花の蕾を見たり 佐々木 愛子

新聞の数独のマス目うめ終えて

真夜中なれど茶わん洗いぬ 歳納 幸子

肺気腫にかかりて登山ままならず

家にて過ごす一日長し 福島 浩

冬の野に緑に芽吹く麦畑

春の近づく目盛のごとく 松尾 佳子

犀川畦道俳句会

水よりも重い声出す寒稽古

大池 青湖

冬を咲くばら一本の息づかい

大池 素葉

冬木立踏みゆく音の乾きけり

松尾 楊子

とよつ俳句会

はじめての靴は真白や春を待つ

松清 ともこ

声高に電話が歩く春の宵

上田 まちこ

奇兵隊眠れる宮や春の雨

秋吉 悦子

勝山シルバー句会

雪解けの水 進る山の道

熊田 アサミ

曾孫の初雛祝ふ今日の幸

上門 幸得

娘の祝ひ春光鳶舞ひにけり

黍野 正則

3月の行事予定

| 開催予定日 | 大会名 | 予定会場 |
|---------|-----------------|------------|
| 3月 8日 ㊥ | みやこ町中学生卓球大会（女子） | 豊津B & G体育館 |

※大会要項など詳しい内容については、みやこ町体育協会（☎ 33・7001）までお尋ねください。

体育生活

◆◆大会結果◆◆ （敬称略）

■みやこ町サッカー大会（1月31日㊥、2月1日㊥ 犀川運動公園）

小学生の部 男子 優勝 ラッスンゴレライ 準優勝 ナンバー1

小学生の部 女子 優勝 なでしこ

中学生～一般の部 優勝 トリコロールFC 準優勝 犀川Jr

■みやこ町小学生ソフトバレーボール大会（2月1日㊥ 犀川体育館・犀川B & G体育館）

低学年の部 優勝 豊津西ぴよこ 準優勝 続命院デコボココンビ

高学年の部 優勝 豊津西コンビ 準優勝 節丸ドリームA

■みやこ町冬季卓球大会（2月8日㊥ 豊津B & G体育館）

一般男子 優勝 熊川琢哉 準優勝 楠笙平

一般女子 優勝 作野由佳

シニア女子B級 優勝 山本信子 準優勝 宮森和子

■みやこ町オープンバドミントン大会（2月8日㊥ 勝山体育館）

男子ダブルスA級 準優勝 赤金弘一・中川浩章

ミックスダブルスB級 優勝 淀川将・安本亜希子



みやこ町スポーツ推進委員たより（旧体育指導委員）

幼児から高齢者までのふれあいの場づくり、体力づくりを目指し運動指導を実施しています。

●参加費は無料です。

■指導者 みやこ町スポーツ推進委員 ■問合せ先 生涯学習課 体育係 ☎ 33・3114

皆さん、気軽に遊びませんか？
誰でも自由に参加できます。

| | | |
|-----|--------------------------|-----------------------------|
| 場 所 | 勝山体育館「ふれあいスポーツ教室」 | 犀川体育館「みんなで楽しく遊ぼうデー！」 |
| 日 時 | 第11回 3月14日㊥ 9時30分～11時30分 | 第12回 3月21日㊥ 10時～12時 |
| 種 目 | 卓球、バドミントン、アジャタ等のニュースポーツ | ごもくお手玉、ペタンク、ヤカーリング等のニュースポーツ |

用具はこちらで準備しています。上履き、飲み物は各自持参してください。

皆さん、お気軽に体育館まで来てください。参加お待ちしております。

「受賞した宮本勇さん」



九州地区スポーツ推進委員功労者賞を受賞

～宮本勇スポーツ推進委員おめでとうございます！～

2月7日㊥、8日㊥、大分市の大分県立総合体育館で「第57回九州地区スポーツ推進委員研究大会」が開催され、宮本勇さんが表彰を受けました。

この賞は、長年にわたり地域スポーツの振興に尽力されその功績が認められた人を表彰するものです。

宮本さんは、旧町から20年に亘りスポーツ推進委員（旧体育指導委員）として、ニュースポーツの普及・指導をおこなっており、町の体育行政に力を入れていただいています。

第 34 回 荻田町柔道大会に出場しました！

1月18日⑩、荻田町総合体育館柔道場で第34回荻田町柔道大会が開催されました。

みやこ町からは勝山柔道クラブ21人が出場しました。新春の試合で気合いが入り、各試合熱戦が繰り広げられました。惜しくも団体戦は準優勝でしたが、個人戦では12人が優秀な成績を収めました。



| 団体の部 | | |
|------|-----------|------|
| 準優勝 | 勝山柔道クラブ A | |
| 個人の部 | | |
| 幼児 | 優勝 | 稲田三彩 |
| | 2位 | 白木莉花 |
| | 3位 | 田代春翔 |
| | 3位 | 清水翔馬 |
| 2年 | 3位 | 吉田健登 |
| 3年 | 3位 | 佐藤彪樹 |
| 4年 | 2位 | 白木莉紗 |
| | 3位 | 今津充人 |
| 5年 | 優勝 | 山内悠大 |
| 6年 | 2位 | 村上達哉 |
| | 3位 | 野田啓太 |
| | 3位 | 浦山遥稀 |

♪ Emi-chan's Journal: New York ~ Miyako ♪

Hi everyone! Recently, everywhere I look, I see trees full of mikans. I want to eat them all! In New York, mikan oranges are expensive and imported, so when I see so many everywhere, I think 'mottainai!!' (don't waste them!).

My winter break was fun! We went to Osaka by Shinkansen on the 1st, and on the 2nd we went shopping in Shinsaibashi. I bought my first fukubukuro, or 'lucky bag'. In America, we don't have anything like fukubukuro, so it was very exciting. Then we went to Tokyo Disneyland! I had never been to Disneyland in Japan before.



エミリーと夫のネイソン

It was similar to Disneyworld in Orlando, Florida in the USA, but a few rides are unique to Japan, like 'Journey to the Center of the Earth' and 'Raging Spirits' in Disney Sea. Those rides were short but fun. But my favorite ride, ever since I was a child, is 'Space Mountain'. It's a roller coaster which is ridden in complete darkness!

Next time, I'll talk about my trip to Beppu! Until next time!

皆さんこんにちは！最近はどこでもみかんがいっぱいだった木をよく見ます。全部食べたいくらいです。ニューヨークではみかんのほとんどが輸入品で、値段も高いです。だからみかんを沢山見たとき、「勿体無い！」と思います。

私の冬休みは楽しかったです。元日は大阪へ新幹線で行きました、それから二日目は心齋橋で買い物しました。初めて、福袋を買いました！！アメリカには福袋と言うものはありません。だから、とても興奮しました。それから、東京ディズニーランドを訪れました。東京ディズニーランドには行ったことがなかったです。

アメリカのフロリダ州オランダ市のディズニーワールドに、良く似ています。でも、日本だけのユニークな乗り物があります。「センターオブジアース」や「レジングスピリッツ」などは東京ディズニーランドや東京ディズニーシーにだけあります。この乗り物の乗車時間は短いですが、楽しいです。しかし、一番好きな乗り物は子供の時から乗っている、「スペースマウンテン」です。それは真っ暗闇の中で乗るジェットコースターです！

来月は、別府旅行について話しますので読んでくださいね。それでは、またね！

【日本語訳 ALT エミリー リー】

お知らせ・催し

平成筑豊鉄道からのお知らせ

■ダイヤ改正について

平成筑豊鉄道では、JR九州に合わせて3月14日④からダイヤを改正します。
主な改正内容は以下のとおりです。



【主な改正内容】（※詳しくは、3月上旬から配布する予定の時刻表、またはへいちくネットでお確かめください。）

| | 改正内容 |
|-----|--|
| 平日 | 直方駅、田川伊田駅、田川後藤寺駅および行橋駅でのJR九州との接続を改善します |
| 土休日 | 一部列車を除き、発着時刻を平日に合わせます |

■門司港レトロ観光線平成27年の定期運行について

・平成27年定期運行開始日 3月14日④（※時刻の変更はありません。）

■問合せ先 平成筑豊鉄道株式会社 運輸課 ☎ 0947・22・1000
「へいちくネット」 <http://www.heichiku.net>



かぐや姫音楽会 ～諫山の竹の里にて～

山あいの竹の里にあたたかく響く音楽の世界、
そんなぬくもりにふれ合いながらステキなコンサートを
楽しみませんか。

- 日時 3月15日④ 13時開場 14時開演
- 場所 諫山地区活性化センター ☎ 32・5433
—入場無料—
- 出演者 歌：柿野直子
オカリナなど：掛橋孝行
ピアノ：松田ひとみ
- 問合せ先 ☎ 32・3192 (吉永)



マイケルと父ちゃんの絵画展

ユーモア溢れる動物の世界を描くダウン症のアーティスト
ト健児（マイケル）と、「絵は音楽さ！」をモットーに制作に
励む宗像敏男（父ちゃん）の親子展。

- 日時 3月3日④～8日④ 11時～17時
- 場所 みどりの館（みやこ町豊津 1406・2）
☎ 33・6565
- 問合せ先 ☎ 090・4358・6371 (どんぐり 新)

※ 3/7 ④、3/8 ④は、マイケルと父ちゃんが来場し、
作品を作ります。（両日とも 11時～14時予定）



全国で当地カレーの祭典！「門司港レトロ・カレーフェスティバル」

全国の有名ご当地カレー 15店舗が門司港レトロに大集合する、
九州最大級のご当地カレーの祭典です。

- 日時 3月7日④、8日④ 10時～16時
（※売切次第終了）
- 場所 門司港レトロ中央広場・親水広場
※入場は無料。飲食は有料。
- 問合せ先 門司港レトロ総合インフォメーション ☎ 093・321・4151



ありがとうございました～寄附のお礼～

次のかたから小中学校へ寄附をいただきました。

- 西貞幸様（行橋市）
 - ・諫山小学校へ灯油 200ℓ
 - ・城井小学校へ灯油 200ℓ
 - ・伊良原小学校へ灯油 200ℓ
 - ・伊良原中学校へ灯油 200ℓ

※その他楽しいイベントが盛り
沢山。皆さんのお越しをお待ち
しています！！

- ①記念ステージ
- ②第12回豊前とんぴん市、餅つき実演・販売
- ③ミニSL乗車会
- ④警察車両展示会、消防車両展示会

北九州空港開港9周年イベント

■日時 3月15日④
10時～15時

■場所 北九州空港旅客ターミナルビル

■内容

北九州エアターミナル（株）
☎ 093・475・4195

北九州空港3月のイベント

九州電力からのお願い

カラスや、カラスの巣が高圧線に接触すると、停電の原因になります。

皆さまのお住まいの地域で、電柱にカラスの巣を見かけたら、最寄の九州電力までお電話ください。

停電事故の未然防止にご協力をお願いします。

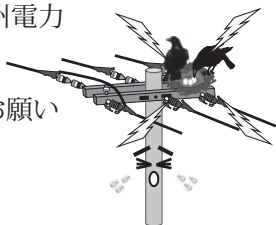

■問合せ先

九州電力(株) 行橋営業所設備建設グループ
☎ 0120・986・103

光ファイバー整備工事のお知らせ

みやこ町では、3月から光ファイバー整備のため、町内でNTT西日本による工事を行う予定です。

現地調査・電柱改修工事・電柱への光ケーブル添架工事などを行いますので、工事車両などの往來があり、ご不便やご迷惑をおかけすることが予想されます。

皆様のご理解とご協力をお願いします。

■工事についての問合せ先

- ・みやこ町役場 総合政策課 ☎ 32・2511
- ・NTT西日本
(施工会社) 西部電気工業 ☎ 093・474・5633

募集

公立小中学校講師等登録者募集
福岡県教育庁京築教育事務所

福岡県公立小中学校(行橋市、京都郡、豊前市、築上郡)の講師等登録者(常勤・非常勤)を募集しています。

■教科 小学校、中学校各教科
■資格 希望する校種の有効な教員免許状を所持していること
心身ともに健康で勤務に支障のないこと

■給与待遇 常勤講師 経験に応じ19万円(別途通勤手当等有、社会保険有)

■非常勤講師 勤務形態による
■登録方法 「福岡県公立学校講師志願書」の提出(郵送可)が必要

■問合せ先
福岡県教育庁京築教育事務所
総務課教職員係
☎ 0979・83・3604



「よってこ四季屋館」食堂棟
パート募集
よってこ四季屋館

■業務内容 調理

■勤務場所 よってこ四季屋館
(みやこ町犀川生立54・1)

■給与等 時給780円

■勤務時間

① 7時～14時 ② 9時～17時

③ 10時～17時

■保険 雇用保険有

■申込期限 3月20日(金)まで

■申込方法 写真つきの履歴書を持参

■面接等 面接日時は、よってこ四季屋館から連絡します。

■申込・問合せ先

よってこ四季屋館(森・吉武)
☎ 42・3339

みやこ町の事業主の皆さまへ

「みやこ町在住のかたを対象とした求人情報」を募集しています。

求人情報を提供いただける事業主は、**毎月10日**までに総合政策課までご連絡ください。翌月号の当欄にて掲載いたします。

■問合せ先 総合政策課 ☎ 32・2511

職員募集

介護の仕事、始めませんか？

★ 正職員 ★

職種：看護職員・介護福祉士・介護職員
休日：113日(法人規程による)
勤務時間、給与：法人規程による

介護老人保健施設御所・介護老人保健施設菖蒲

★ パート職員 ★

職種：看護職員・介護職員・介護職員(間接ケア)
時給：法人規程による

※勤務時間・勤務日数相談に応じます※60歳以上の方も大歓迎

〒824-0811 みやこ町勝山箕田317番地 TEL0930-32-2311

グリーンフェスティバル2015
フリーマーケット出展者募集
グリーンフェスティバル実行委員会事務局

■開催日 5月17日㊿

■場所 福岡県緑化センター
(久留米市)

■出店料 無料(50店)

■申込方法 往復はがきで申込
(電話、ファックスなど不可)

■記載事項 住所、氏名、電話
番号、出店内容、「フリマ申込」
と明記

■受付期間 3月20日㊿(日着
分まで)応募者多数の場合は抽
選。受付期間終了後にはがきで
決定通知を送ります。

■申込・問合せ先

グリーンフェスティバル実行委員会事務局
〒839・1213 久留米市
田丸町益生田1125
☎0943・72・1193

平成27年度第1回県営住宅入居者募集
県住宅供給公社県営住宅管理部 管理課

■募集住宅

県内に所在する県営住宅

■募集案内書配布期間および申
込受付期間

3月2日㊿～10日㊿(申し込み
手数料は不要)

■募集案内書配布場所

県住宅供給公社県営住宅管理部
管理課、公社管理事務所出張所

(行橋・大牟田・直方・田川)、
福岡県県営住宅課、各地区県民
情報コーナー(北九州・筑後・
筑豊・京築)、県内の各市役所
および町村役場ほか

■問合せ先

県住宅供給公社県営住宅管理部 管理課
☎092・781・8029

職業訓練生(5月生)の募集
八幡職業能力開発促進センター

■募集訓練科名および定員

①若年者住宅リフォーム技術科 6人

②金属加工技術科 15人

■応募資格

公共職業安定所に求職申し込み
をし、受講指示または受講推薦
をいただけるかた

■募集期限 3月20日㊿

■訓練期間

①5月8日㊿～7カ月

②5月8日㊿～6カ月

■受講料 無料

※教科書、工具、訓練生保険料
等は個人負担

■申込み先

住所を管轄する公共職業安定所

■選考日 4月6日㊿

筆記試験および面接

■問合せ先

八幡職業能力開発促進センター
(ポリテクセンター八幡)

☎093・641・6909

平成27年度 国税専門官募集
行橋税務署総務課

■受験資格

○昭和60年4月2日～平成6年
4月1日生まれのかた

○平成6年4月2日以降生まれ
の者で次に掲げるかた

①大学を卒業した者および平成
28年3月までに大学を卒業する
見込みのあるかた

②人事院が①に掲げる者と同等
の資格があると認めるかた

■試験の程度 大学卒業程度

■受付期間

【インターネット申込みの場合】
4月1日㊿9時～4月13日㊿

※原則として、インターネット
申込みをご利用ください。

【郵送または持参申込みの場合】
4月1日㊿～2日㊿(通信日付
印有効)

■試験日

・第1次試験 6月7日㊿

・第2次試験 7月14日㊿

22日㊿のうち指定する日

■問合せ先 行橋税務署 総務課
☎23・0580

職業訓練講座の開講
豊前地区職業訓練協会

■場所・問合せ先

豊前地区職業訓練協会
☎0979・82・1511

パソコン基礎講座

■期間 4月1日㊿～13日㊿(㊿
・水・金)

■定員 20人

■対象者 初心者

■受講料 8,220円

※別途テキスト代必要

宅地建物取引主任者受験対策講座

■期間 4月11日㊿～10月3日㊿

■定員 20人

■対象者 受験希望者

■受講料 72,000円

※別途テキスト代必要

第二種電気工事士(学科)
受験対策講座

■期間 4月12日㊿～5月24日㊿

■定員 20人

■対象者 受験希望者

■受講料 20,570円

※別途テキスト代必要

一級土木施工管理技士受験対
策講座

■期間 4月12日㊿～6月28日㊿

■定員 20人

■対象者 受験希望者

■受講料 61,710円

※別途テキスト代必要
ガス溶接技能講習

■期間 4月4日㊿、5日㊿

■定員 20人

■対象者 未資格者

■受講料 7,200円

※別途テキスト代必要

固定式クレーン運転特別教育

■期間 4月18日㊿、19日㊿

■定員 20人

■対象者 未資格者

■受講料 7,200円

※別途テキスト代必要

のびのび教室のお知らせ
京築保健福祉環境事務所

京築保健福祉環境事務所では、
ダウン症のお子さんの保護者を
対象に勉強会および交流会を開
催いたします。

■開催日時

3月18日㊿ 10時～12時

■場所 福岡県京築保健環境事
務所 会議室

■内容

①講演 「家庭でできる運動」
～親子のふれあい～

②交流会

■講師および助言者

九州栄養福祉大学 リハビリ
テーション学部

教室・講座

みやこ町の電話帳

本庁舎

- 総務課・総合政策課 → ☎ 32-2511
- 財政課
- 産業課・農業委員会 → ☎ 32-2512
- 税務課・徴収対策課 → ☎ 32-2515
- 住民課 → ☎ 32-2510
- 介護福祉課 → ☎ 32-8032
- 健康づくり課 → ☎ 32-2725
- 会計課 → ☎ 32-2517
- 議会事務局 → ☎ 32-2655

犀川庁舎

- 総合窓口課・生活環境課 → ☎ 42-0001
- 建設課(建設、農林土木) → ☎ 42-0153
- (町営住宅) → ☎ 42-0151

豊津庁舎

- 総合窓口課 → ☎ 33-3111
- 人権男女共同参画課
- 上下水道課 → ☎ 33-3113
- 学校教育課 → ☎ 33-3112
- 学校給食課 → ☎ 33-1035
- 生涯学習課 → ☎ 33-3114

みやこ町中央公民館

- サン・グレートみやこ → ☎ 42-1365
- 豊津公民館 → ☎ 32-5540
- 伊良原出張所 → ☎ 33-3115
- 城井出張所 → ☎ 43-5111
- ゆいの郷 → ☎ 42-0121
- すどりの里 → ☎ 32-6020
- いこいの里 → ☎ 33-5550
- 歴史民俗博物館 → ☎ 42-0500
- 社会福祉協議会 → ☎ 33-4666
- ☎ 32-2880



相談

消費者相談開設(3月開設分)

産業課

相談無料。秘密は固く守られます。

- 相談日 3月11日(水)
- 時間 13時30分～16時
- 場所 犀川支所 202会議室

准教授 佐野幹剛氏

■対象 ダウン症のお子さん(就学前)を育児中の保護者

■締切日 3月13日(金)

■申込・問合せ先

京築保健福祉環境事務所健康増進課 健康増進係

☎ 23・2690

補聴器相談

(3月開設分) 介護福祉課

【犀川地区】

■相談日 3・10・17・24日(火)

■時間 9時～10時

■場所 犀川支所

【勝山地区】

■相談日 10・17・24日(火)

■時間 13時～14時

■場所 ゆいの郷(娯楽室)

【豊津地区】

■相談日 3・10・17・24日(火)

■時間 11時～12時

■場所 豊津支所

精神保健福祉相談の開催

京築保健福祉環境事務所

相談は全て予約制です。

■相談内容・日時

「こころの健康相談」

3月11日(水) 13時30分～

「思春期相談」

3月18日(水) 13時30分～

■場所・問合せ先

京築保健福祉環境事務所 健康増進課 精神保健係

☎ 23・2966

行政相談所開設(3月開設分)

総務課

相談無料。秘密は固く守られます。

- 相談日 3月11日(水)
- 時間 13時30分～16時
- 場所 本庄地区学習等共用施設

ひとり親家庭への相談・支援

福岡県ひとり親家庭等就業自立支援センター

ひとり親家庭への就業支援や相談業務を行っています。

◎母子・父子家庭の就業支援

■対象者 児童扶養手当受給者

■場所・日時

○平日 居住地の役場

9時～17時

○日曜 クローバープラザ

9時～16時

◎養育費の電話相談業務

■対象者 母子・父子家庭または離婚協議中のかた

■日時 平日9時～16時

■相談電話番号

☎ 0948・21・0390

■問合せ先

福岡県ひとり親家庭等就業・自立支援センター 飯塚ランチ

☎ 0948・21・0390

国の行政機関や独立行政法人

などの情報公開や個人情報保護のお問合せ

情報公開・個人情報保護総合案内所

■日時 毎週(水)・(金)・(祝日)・(休日) 年末年始を除く 9時～17時

■問合せ先 情報公開・個人情報保護総合案内所

☎ 092・431・7083

【編集後記】

町の広報紙が、スマートフォン画面で見られるようになりました。無料アプリ「i広報紙」をダウンロードし、みやこ町を閲覧指定すると、毎月1日に最新の広報紙が自動的に端末に届きます。

みやこ町の情報が、いつでも、どこでも、より手軽に皆さんのお手元へ。ぜひご利用ください。

さいふ

お忘れではないでしょうか？

徴収対策課(本庁1階)

税金・保険料は納期内に納付しましょう！

納付忘れのないように口座振替をご利用ください。

納期限を過ぎた場合、延滞金が加算されます。

※ご不明な点がありましたら、徴収対策課へご連絡ください。

☎ 32・2515 (内線161・162・163)

今月の納期限(3月31日(火))

・後期高齢者医療保険料(第9期)

子どもたちを、いつも見守っています

大丸慶子さん（勝山黒田）は、子どもたちが安全・安心に通学できるよう、雨の日も雪の日も、毎日通学路に立ち、安全確保に努めてきました。

このことが認められ、福岡県警察本部、福岡県交通安全協会および日本善行会から表彰されました。

子どもたちが安心して学校へ通えるよう、いつも見守っていただき、ありがとうございます。



お手付きはダメダメよ

1月18日㊸、サン・グレートみやこでみやこ町子ども会育成連合会主催による「第9回新春カルタ大会」が開催されました。

町内の子ども会から高学年の部9チーム、低学年の部7チーム、合計84人の児童が参加しました。

吟者が札を読み上げるたびに、会場のあちこちから「はい!」「はいっ!!」と元気な声が響き、白熱の戦いが続きました。

また、高学年・低学年の部ともに3位までのチームが、2月8日に苅田町で行われた京築ブロック新年カルタ大会に参加しました。

■みやこ町新春カルタ大会結果

| | 高学年の部 | 低学年の部 |
|-----|--------|---------|
| 優勝 | 上高屋 V | 城井 V6 |
| 準優勝 | ガリバー 7 | みやばる B |
| 3位 | 上高屋 A | 上高屋 W |
| 4位 | みやばる A | たちばな低学年 |



みやこ町産寒茶のお味は??

1月29日㊹、帆柱茶復興委員会の主催で、犀川帆柱地区で収穫された寒茶の試飲会が開催されました。

寒茶は、春に摘むやわらかい新芽とは違い、冬の寒い時期に栄養分を十分にたくわえ厚くなった茶葉でつくります。

今回の試飲会では、急須で入れたものや煮だしたもの、釜炒りのものや紅茶など、様々な寒茶を味わいました。寒茶をたくさんのかたに美味しく飲んでほしいという思いから、参加者からは「私は紅茶がいい!」「私は釜炒りの香りがいい!!」など、たくさんの意見が出てきました。



こんにちは

みやこ観光 まちづくり協会

です

花の便りも聞かれるようになり、日増しに暖かさを感じられるようになりました。
暖かい春の風を感じに町内の散策はいかがでしょうか？きっと小さい春がたくさん
見つかりますよ。お出かけの時はぜひ総合観光案内所にもお立ち寄りください。
春の観光情報をたくさん用意して皆さんをお待ちしています。



住所 みやこ町豊津 80 番地
〔みやこ町総合観光案内所内〕
電話 33・5771
休館日 月曜日（月曜日が祝日の時は火曜日）

『第1回みやこジビエ SAI with みやこミュージックストリート 2015』開催!!

❖とき 3月29日(日) 11時～15時
(※フードコートのみ 19時頃)

～みやこジビエとジャズの融合!!～

❖ところ みやこ町犀川支所前および犀川体育館

ジビエ SAI は入場無料です。
みやこジビエをご堪能ください。

辛島文雄 トリオ with 池田篤 featuring 阿川泰子
を迎えてのおしゃれなジャズコンサート



♪開場♪ 17時
♪開演♪ 18時
(整理券配布 16時)

♪チケット♪
前売り 3,000円
(全席自由)



前夜祭を開催します!!

入場は無料です。

◎とき 3月28日(土)
15時～19時

◎ところ みやこ町犀川支所前

◎内容 ★前夜祭ライブ!!
★フードコート営業
(一部のみ)

❖チケット取扱い❖

みやこ町総合観光案内所
よってこ四季犀館・国府の郷・太陽旅行

❖問合せ先❖

みやこ観光まちづくり協会事務局
☎ 33・5771

みやこの『食』をアピール!! 「食でおもてなしフェスタ 2015」(北九州マラソン 2015 併催イベント) に初出店しました。



2月7日(土)・8日(日)、猪肉を使った「いのちゃんカレースープ」と犀川伊良原米の「うずめのかあちゃんの塩おにぎり」を出品しました。「お米がおいしい!」との声が続出でした。

2日間、「猪骨ラーメン」を出品した『ラーメンしながわ』さんと共に、みやこ町の「食」をランナー1万人と応援の皆さまに楽しんでいただきました。



あなたもギャラリーに作品を展示しませんか?

文化活動を応援するために、ギャラリー(展示室)の運営も行っています。

◎時間 9時30分～16時30分 ◎利用料 1日1,080円

◎予約 案内所に申請用紙があります。

◎休館日 月曜日(※月曜日が祝日の場合は火曜日)

❖ギャラリーのご案内❖

文部科学大臣賞受賞
今井和子絵画展

4月1日(水)～12日(日)

みんなの

図書館



としょかん

中央図書館 ☎ 33・1040

犀川図書館 ☎ 42・3330

勝山図書館 ☎ 32・3455

図書館ホームページアドレス

<http://www.town.miyako.lg.jp/library/top.jsp>

3月のもよおし

おはなし会

図書館職員と読書ボランティアが、絵本の読み聞かせや紙芝居などをおこないます

＊土曜日のおはなし会＊〔対象：3歳くらいから〕

◎毎週土曜日 14時～（勝山図書館は14時30分～）

◎場所：各図書館

＊ひよこのおはなし会＊〔対象：0～2歳くらい〕

◎中央図書館 第2・第4金曜日 10時30分～

◎勝山図書館 第1・第3金曜日 10時30分～

中央図書館ギャラリー展示

「戸塚刺しゅう 作品展」

3月11日(水)～3月25日(水)

豊津公民館「文化講座」受講生15人と講師の長野美恵子先生の作品約100点を展示します。

手づくりのあたたかさが感じられる作品をぜひご覧ください。

※戸塚刺しゅう

ヨーロッパの刺繍をもとに日本人の感性や刺し進めやすさに合わせてアレンジした刺繍。



毎月23日は、 「みやこ町 子ども読書の日」

家族みんなで本を読み、楽しい時間を過ごしましょう。

今月のおすすめ本



移動図書館車〈にこここ号〉が 地域を巡回します

毎月第2日曜日に次の場所で
図書の出借を行います。

※悪天候の場合、

運行を中止することがあります。

次は3月8日(日)です！

①諫山地区
活性化センター 10時15分～10時45分

②崎山地区
農業研修センター 11時30分～12時

③下木井地区公民館 13時30分～14時

④光富JA倉庫 14時20分～14時50分

図書の寄贈 ありがとうございました(敬称略)

池田優子 野原咲子 山本淳一 太田弘子
片宗玲子 相浦賢斗

3・4月の休館日のお知らせ

◎中央図書館

毎週火曜日 ※試行中

◎犀川・勝山図書館

毎週月曜日

◎全館休館(館内整理)

3月26日(水)・4月30日(水)



お知らせ

現在実施している中央図書館の火曜日休館について、試行期間を平成28年3月31日まで延長します。

犀川図書館・勝山図書館の休館日と区別することによる利便性を検証しています。

『あさになったので まどをあけますよ』

山で、海で、まちで、いろんな場所で、あさがはじまります。

まどをあけると、青い空が広がって、さわやかな風がふきこんできて…。

にぎやかなまちでも、雨の日でも、まどをあければ、すてきなあさは、やってくるのです。あさがまちどおしくなる、きれいな絵本です。

荒井 良二(著) / 偕成社(2011年刊)

3月

HAPPY BIRTHDAY

このコーナーでは、発行月に1歳のお誕生日を迎えるお子さんの写真を掲載しています。
前月の1日現在の住民基本台帳を基に抽出された掲載対象者には、健康づくり課から掲載の案内を送ります。



平成26年3月4日
森間(うらう)ちゃん



平成26年3月16日
内山(いちが)莓千香ちゃん



平成26年3月20日
吉武(さくら)桜ちゃん



平成26年3月23日
上田(かなで)奏ちゃん



平成26年3月28日
坪根(おとほ)音芭ちゃん



北九州から名古屋まで80分！北九州⇄名古屋便復活!!

平成27年3月29日⑩から、北九州空港に待望の名古屋路線が復活します！
空港会社はフジドリームエアラインズ。定期便としては、北九州空港初となります。
羽田空港同様、名古屋乗継で東北などへもお気軽に行けるようになります。
ますます便利になる北九州空港を、皆さんぜひご利用ください！
※全てJALとの共同運航便になります。下記の便の時刻は、変更になる場合があります。

| 便名 | 北九州発 | 名古屋着 | 便名 | 名古屋発 | 北九州着 |
|----------------|-------|-------|----------------|-------|-------|
| FDA402/JAL4422 | 09:10 | 10:30 | FDA401/JAL4421 | 07:20 | 08:40 |
| FDA408/JAL4428 | 20:10 | 21:30 | FDA407/JAL4427 | 18:20 | 19:40 |

NEXCO西日本からのお知らせ 椎田道路もETC割引がご利用できます!!

ETC頻度型割引について

ETCマイレージサービスへ登録することにより、以下の平日朝夕割引・マイレージポイントの双方がご利用できます。

■登録方法 WEBサイト (<http://www.smile-etc.jp/>) からご登録ください。

※すでにETCマイレージサービスをご利用のお客さまは、新たな登録は不要です。

平日朝夕割引(翌月還元)

100km相当分の通行料金に対し、
最大50%分還元

平日(土・日・祝除く)6~9時/17~20時

対象走行回数5~9回/月で約30%、10回以上/月で50%還元。(1~4回/月は対象外)

マイレージポイント(翌月付与)

通行料金10円ごとに1ポイント付与
5,000ポイントで5,000円分還元

全日・終日

ETC時間帯割引について

ETC車載器・ETCカードで料金所をご利用すると、以下の曜日・時間帯に応じた割引が適用されます。

深夜割引

最大30% OFF

全日0~4時

休日割引(軽自動車・普通自動車のみ)

最大30% OFF

土・日・祝の終日

キャンペーンやおトクな情報満載!割引内容の詳細についても確認できます!

→詳しくは<http://www.tokutoku-etc.jp/>を検索してください。

トクトクETC

検索

第1回みやこ



SAI

第1回みやこジビエ祭
with みやこミュージックストリート2015



みやこのジビエをご堪能ください

■とき 3月29日(日) 11時～15時 (出店は19時頃まで)
■ところ 犀川支所前広場

みやこジビエが楽しめるほか、みやこ肉カレーが当たる抽選会実施!!
抽選会は、ご来場の皆さんが参加できます。
そのほかしし汁のふるまいなどあります。ぜひご来場ください。

ジビエが楽しめる出店!!

- ◎猪うどん ◎いのしし肉の焼肉 ◎麦の穂
- ◎おこのみやき おがた ◎らーめんしながわ
- ◎有門亭 ◎アンシャンテ etc.

『みやこミュージックストリート 2015』 同時開催!!

詳しくは、みやこ観光まちづくり協会のページ(25ページ)をご覧ください。



(問合せ先) みやこ観光まちづくり協会事務局 ☎ 33・5771 (9時～17時 / 月は休み)