



12月12日(金)、柳瀬小学校の3年生9人が、柳瀬ごぼうの収穫体験をしました。「甘い・やわらかい・香りがよい」で知られている柳瀬ごぼうは、みやこ町の特産品として皆さんから親しまれています。生徒たちは、柳瀬営農組合の皆さんに教えてもらいながら、柳瀬ごぼうの収穫から袋詰めまでを体験しました。

柳瀬小学校では、総合的な学習の取り組みとして、地元の皆さんとふれ合いながら、みやこ町の自然や生産について学習しています。次世代の担い手として、柳瀬ごぼうのように大きく、のびのびと育てていただきたいですね。

謹賀新年



2015

1



<http://www.town.miyako.lg.jp/>

みやこ町

検索

クリック!!



新年のごあいさつ

新年あけましておめでとうございます。

町民の皆様におかれましては、夢と希望に満ちた新春を健やかに迎えることとお慶び申し上げます。また、日頃から町政に対するあたたかいご理解と多大なるご協力を賜り厚くお礼申し上げます。

昨年、私にとって二期目の町政をスタートさせた年であり、一期目に掲げた「日本一元気なまちづくり」を更に進展させたいと思っております。

さて、昨年を少し振り返ってみますと、日本にとって喜ばしいニュースがたくさんありました。その中でも、「富岡製紙場と絹産業遺産群」が世界文化遺産に登録され、日本の世界

遺産がまた一つ増えました。スポーツの世界では、ソチオリンピックにおいて、羽生結弦選手がフィギュアスケート男子シングル日本人初の金メダルを獲得しました。また、海を渡りニューヨーク・ヤンキースに移籍した田中将大選手や、全米オープンテニス男子シングルスで準優勝した錦織圭選手の活躍は記憶に新しいところです。

科学の世界においても、赤崎勇氏、天野浩氏および中村修二氏の日本人3人がノーベル物理学賞を受賞しました。日本が生んだ青色発光ダイオードの光が世界を照らしたことに、同じ日本人として誠に嬉しく誇らしく思います。

わがみやこ町でも、嬉しいニュースがありました。犀川中学校サッカー部が全国中学校サッカー大会に初出場し、見事ベスト8に輝きました。選手は勿論のこと監督、コーチのたゆまぬ努力と鍛錬が結実した結果であり、大きな感動を与えて頂きました。また去る12月13日には、東九州自動車道のみやこ町区間が開通しました。このことにより、「人・物・情報」の流れがよりスピーディとなり、みやこ町のまちづくりに大きな変革をもたらすものと期待しています。今後は、残された区間の一日も早い開通と東九州地域の更なる発展

を願っています。

一方で、将来のみやこ町を考える時、健全財政は維持しなければなりません。平成28年度からは、地方交付税が段階的に削減され、現在と比べ約十億円の減収が見込まれています。限りある財源と職員数の中で住民福祉を充実させながら、効率的かつ合理的な行政運営が求められています。犀川支所、豊津支所に分散している機能の本庁への集約、旧町毎にある類似した公共施設の統廃合、小中学校の再編問題、健康づくりの推進等、行政課題は枚挙にいとまがありません。しかしながら「千里の行も足下より始まる」と言えます。

山積する課題を一步一步着実に解決し、「みやこ町を日本一元気なまちに！」を実現できるよう最大限の努力を傾注して参ります。今後とも町民の皆様の、より一層のご理解とご協力をお願い致します。

結びに、本年が皆様にとって、健康で幸多き一年となりますよう心からお祈り申し上げます。

平成二十七年一月

みやこ町長 井上 幸春

広報みやこ 1月号

目次

柳瀬小学校3年生 (柳瀬ごぼう) 収穫体験	1
新年のごあいさつ	2
各課からのお知らせ	4
1月の保健事業のお知らせ	16
高尿酸血症といわれたら!?	17
地域包括支援センター・みやこの文壇	18
食進会・子育て支援センター	19
体育生活	20
エミリーのコラム	22
インフォメーション	23
みやこの出来事	28
みんなの図書館	29
みやこ観光まちづくり協会	30
お誕生日おめでとう	31
祝！開通!!東九州自動車道	32

ひとの動き

人口	21,066人	(-16人)
男	9,893人	(-7人)
女	11,173人	(-9人)
世帯数	8,587世帯	(+3世帯)

※ 11月末現在の住民基本台帳から



新年の

ごあいさつ

新年あけましておめでとございます。

皆様には、清々しく希望に満ちた新春をお迎えのこととお慶び申し上げます。みやこ町議会を代表しまして、町民の皆様方には常日頃から町政、議会運営につきまして格別なご理解とご協力を賜りまして、心からお礼を申し上げます。

月日が流れるのは早いもので、議長に就任させて頂き4年目となり、昨年より福岡県町村議会議長会の副会長にも就任させて頂きました。今春は町議会議員の改選の年に当たりますが、みやこ町議会が町民の皆様からの期待に応えることができましたかと、日々考えております。振り返っ

てみれば、2011年には犀川地区と勝山地区を繋ぐみやこトンネルが開通し、2014年にはみやこ町若者向け賃貸住宅が完成しました。昨年では伊良原ダム本体工事が始まり、東九州自動車道「みやこ豊津インターチェンジ」が開通するなど、今後の町の活性化に繋げることができ、事業が多かったと感じております。これらの事業を少子高齢化対策や中山間地域の活性化などに役立てていかなければなりません。みやこ町議会といたしましては、議会改革調査特別委員会の立ち上げや本会議の中継などをおこなってまいりましたが、今まで以上に開かれた議会を目指し、誠心誠意尽くして参る所存でございます。

さて、昨年は台風の基準を理由とする初の特別警報が発令されたほか、御嶽山が7年ぶりに噴火するなどの自然の驚異を感じた年であり、被災された方々には心から深く哀悼の意を表します。

一方、昨年1月からこの地とゆかりのある「軍師官兵衛」の放送が開始されましたが、京都平野を見下ろす馬ヶ岳の山頂を目指す方は、思いのほか多かったですと聞いており、嬉しい限りです。3月には宇宙飛行士の若田光一氏が日本人初の国際宇宙ステーションの船長に就任し、同じ日本人として誇りに思っております。

国政に目を向けてみますと、消費税が8%に増税され、私たち国民の生活は苦しいものとなったのではないのでしょうか。12月に衆議院議員総選挙が実施されましたが、これからの4年間は国の経済状況に力を入れて頂き、地域経済の益々の発展のために尽力いただく事を期待いたします。

今後、私も議会といたしましては、将来を見据え、各事業の検証や見直しを実施していくと共に、財源確保・地域活性化のための「企業誘致」や「定住促進」などに力を入れていきたいと考えております。そのためには当然、町民の皆様のご理解・ご協力は不可欠なことは出来ません。どうか、みやこ町の発展、活性化のためにご協力をたまわりますようお願い申し上げます。また、本年も皆様とともに、今以上の「開かれた議会」の実現に邁進してまいりますので、一層のお力添えをよろしくお願い申し上げます。

最後に新春の門出にあたり、町民の皆様方のご多幸を心からお祈り申し上げます。新年の挨拶といたします。

平成二十七年一月

みやこ町議会議長 上田 重光

第9回 みやこ町公民館祭り in 子どもフェスタ

とき 2月8日(日) 9時~15時

- 対象 みやこ町の小学生以下の子どもと家族
- 参加費 体験教室は無料

内容

- ❖ 地域の方々の講師による色々な体験教室
- ❖ 楽しいゲーム
- ❖ お昼は公民館前に屋台村を開設！
 - ・おでんの屋台 (100円)
 - ・おにぎり、豚汁 (無料)
- ❖ 午後からは楽しいアトラクション
 - ・バルーン遊びに西日本工業大学のお兄さん、お姉さんが応援にやってきます。

ところ みやこ町中央公民館 (犀川支所横)



■問合せ先・申込み先

みやこ町中央公民館 (生涯学習課) ☎ 42・1365

※詳しい内容は、学校から児童に配布のチラシをご覧ください。

平成27年みやこ町消防出初式のご案内

総務課 総務係〔本庁2階〕
☎ 32・2511 (内線 211・212)

平成27年みやこ町消防出初式を開催します。多くの皆様のご参観をお待ちしております。

- 日時 1月10日⑤ 9時30分～
 - 場所 【式典】 犀川支所前駐車場 ※雨天時 犀川体育館（犀川支所横）
【祝賀放水】 今川河川敷（生立橋下流） ※少雨決行
- ※1月9日⑤ 21時～10日⑤ 12時頃まで、犀川支所駐車場付近一帯は、一般車両駐車禁止となりますので、ご協力をお願いします。

平成27年成人式のご案内

生涯学習課 社会教育係〔豊津支所1階〕
☎ 33・3114 (内線 121・122)

「平成27年みやこ町成人式」を開催します。

- 日時 1月11日⑥ 10時～（受付：9時30分～）
- 会場 サン・グレートみやこ ホール
- 対象者 平成6年4月2日～平成7年4月1日までに生まれたかた



町外にお住まいのかたで、出席を希望されるかたは、生涯学習課までご連絡ください。

20歳になったら国民年金!!

住民課 住民係〔本庁1階〕
☎ 32・2510 (内線 122・123)

新成人のみなさん、おめでとうございます。20歳になったら、国民年金に加入しましょう。

3つの基礎年金が皆さんの一生をサポートします！

- 老齢基礎年金 65歳から一生涯老齢基礎年金が支給されます。
- 障害基礎年金 病気やけがで障害の状態になったときに支給されます。
- 遺族基礎年金 万一、ご本人が亡くなった時に、残された妻や子どもに支給されます。

※学生納付特例制度（学生のみ）、若年者納付猶予制度（30歳未満）などの保険料免除制度があります。詳しくは住民課（☎ 32・2510）までお問い合わせください。



「子育てしやすい町づくり」講演のご案内

講師として、ヨコミネ式教育法を創設された横峯吉文氏をお招きしています。

皆さんぜひお越しください。

- 開催日時 1月25日⑥
開演 13時30分
- 開催場所 サン・グレートみやこ 大ホール
- 講師 横峯吉文氏
- 入場料 無料 ※託児所有
- 問合せ先 住民課 子育て支援係 ☎ 32・2510

みやこ町子育て支援特別プロジェクト

子育てしやすい町づくり

講師 横峯 吉文 氏

プロフィール
1951年3月1日 鹿児島県生まれ。
鹿児島県立中央高等学校卒業後、
株式会社「進山体育園」を設立。
現在は3つの保育園と「本町の子
山学校運営委員会」「本町の児童遊園」
の理事長を務める。読み・書き・計
算の学習習慣をベースとしたユニ
ークな「ヨコミネ式」教育法を実践。

平成27年
1月25日⑥
13:30開演
サングレートみやこ大ホール

みやこ町役場住民課 子育て支援係
〒824-0892 京都府みやこ町藤山上田960番地 TEL 0930-32-2510

新1年生のみなさんへ ～入学通知書のご案内～

学校教育課 教務係〔豊津支所1階〕
☎ 33・3112 (内線 132)

小学校および中学校入学通知書を 1月30日(金) までにご家庭に送付します。

❖ 新入学の対象となるかた ❖

〔小学校新入学対象児童〕

平成20年4月2日生～平成21年4月1日生

〔中学校新入学対象生徒〕

平成14年4月2日生～平成15年4月1日生



2月9日(月)を過ぎても届かない場合は、学校教育課までご連絡ください。

みやこ町雇用小・中学校講師（常勤・非常勤）募集について

学校教育課 教務係〔豊津支所1階〕
☎ 33・3112 (内線 132)

平成27年度採用予定の講師を募集します。

- 受付期間 1月13日(火)～30日(金)
- 申請書類 ①志願書 みやこ町教育委員会学校教育課（豊津支所1階）で用意
※みやこ町ホームページからダウンロードできます。
②教員免許状（写し）
- 職 種 ・常勤講師 正規教職員と同様の勤務
・非常勤講師 特定の時間のみ勤務
- 採用人員 3月下旬の県教職員人事後に決定予定（中学校の教科も同様）
- 給 与 等 ・常勤講師 県に準じて支給
・非常勤講師 1時間 2,380円



■申込み・問合せ先 学校教育課 教務係（豊津支所1階） ☎ 33・3112

※採用は、原則「志願書」の提出者から選考します。
※講師の費用には、防衛省の調整交付金を活用しています。

定住促進住宅助成金の申請を受け付けます！

総合政策課 政策調整係〔本庁2階〕
☎ 32・2511 (内線 234)

次の要件を満たすかたに、固定資産税相当額の助成金を交付します。

〔要件〕

- ・平成24年4月1日から平成26年1月1日までに新しく家を建てたかた、または中古住宅を買われたかた
- ・みやこ町外に1年以上住んでおり、みやこ町に転入したかた
- ・みやこ町に定住するかた
- ・取得日（不動産登記法に基づき登録した日）から3カ月以内に居住し、引き続き1年以上住み続けたかた
- ・おなじ世帯にいる全員が納期限を過ぎた町税などを滞納していないかた

※この他にもいくつか助成要件がありますので、詳しくは下記「問合せ先」までお問い合わせください。

- 申請期間 1月5日(月)～3月31日(火)
- 助成金 限度額 10万円
※新築住宅を取得する際、町内建築業者と請負契約した場合は、さらに助成金の額に5万円を加算します。
- 助成期間 最長で3年間
- 申請書類 総合政策課までお問い合わせいただくか、みやこ町ホームページをご覧ください。
- 問合せ先 総合政策課 政策調整係 ☎ 32・2511

❖ 70歳未満のかたの高額療養費制度の自己負担限度額が平成27年1月から変わります❖

※ 70歳以上75歳未満のかたは変更がありません。

高額医療制度とは、次の場合、申請により自己負担額と自己負担限度額の差額が「高額療養費」として支給される制度です。

- ①みやこ町国民健康保険に加入しているかたで、同じ月内に一つの医療機関に支払った医療費の自己負担額が、下表の自己負担限度額を超えたとき。
②みやこ町国民健康保険に加入している世帯で、同じ月内に一つの医療機関に2回以上21,000円を超える支払いがあり、その合計金額が、下表の自己負担限度額を超えたとき。

〔自己負担限度額（月額） 平成26年12月診療分まで〕

所得 ^{※1} 区分		年3回まで	年4回以降 ^{※2}
A	600万円超の世帯および未申告者がいる世帯	150,000円 (※医療費が50万円を超えた場合は、超えた分の1%を加算。)	83,400円
B	600万円以下の世帯	80,100円 (※医療費が26万7千円を超えた場合は、超えた分の1%を加算。)	44,400円
C	住民税非課税世帯	35,400円	24,600円



〔自己負担限度額（月額） 平成27年1月診療分から〕

所得 ^{※1} 区分		年3回まで	年4回以降 ^{※2}
ア	901万円超の世帯および未申告書がいる世帯	252,600円 (※医療費が84万2千円を超えた場合は、超えた分の1%を加算。)	140,100円
イ	600万円超～901万円以下の世帯	167,400円 (※医療費が55万8千円を超えた場合は、超えた分の1%を加算。)	93,000円
ウ	210万円超～600万円以下の世帯	80,100円 (※医療費が26万7千円を超えた場合は、超えた分の1%を加算。)	44,400円
エ	210万円以下の世帯	57,600円	44,400円
オ	住民税非課税世帯	35,400円	24,600円

※1・・・所得：前年の総所得額等－基礎控除33万円

※2・・・過去12カ月間に一世帯で高額療養費の支給が4回以上あった場合。

❖ 70歳未満のかたの高額医療・高額介護合算療養費制度の限度額が変わります❖

※ 70歳以上75歳未満のかたは変更がありません。

高額医療・高額介護合算療養費制度とは、次の場合、申請によりその超えた金額が支給される制度です。

みやこ町の国民健康保険加入世帯に介護保険の受給者がいる場合、8月から翌年7月の1年間に支払った医療保険と介護保険の両方の自己負担額の合計が、下表の限度額を超えたとき。

〔自己負担限度額（年額：8月～翌年7月）〕

所得 ^{※1} 区分	平成26年7月まで	平成26年8月から 平成27年7月まで	平成27年8月から
901万円超の世帯	126万円	176万円	212万円
600万円超～901万円以下の世帯		135万円	141万円
210万円超～600万円以下の世帯	67万円	67万円	67万円
210万円以下の世帯		63万円	60万円
住民税非課税世帯	34万円	34万円	34万円

※1・・・所得：前年の総所得額等－基礎控除33万円

後期高齢者の健康診査実施中
健康づくり課 医療保険係〔本庁1階〕
☎ 32・2725（内線174・175）

健康第一、75歳以上の皆さん、健康診査を受けましょう！！

下記のかたを対象に生活習慣病の予防および早期発見・早期治療を目的に健康診査を実施しています。

まだ受診していないかたは、実施医療機関でお早めにご予約の上、受診してください。対象のかたには、受診票と実施医療機関の一覧表をお送りしています。

受診票が見あたらない場合は再発行をいたしますので、健康づくり課までお問い合わせください。

■対象者	福岡県後期高齢者医療制度の被保険者 ※ 75歳以上のかたと65歳以上75歳未満で一定の障害について広域連合の認定を受けたかたです。 ※生活習慣病(糖尿病や高血圧症など)で治療中のかたは受診の対象となりません。
■受診期限	3月31日 [㊦]
■受診時の必要品	①被保険者証(保険証) ②広域連合が郵送した「受診票」 ③自己負担金500円
■問合せ先	福岡県後期高齢者医療広域連合 お問合せセンター ☎ 092・651・3111



日本の水道普及率は97%を超え、いつでもどこでも安全で衛生的な水を得ることができるようになりました。

いつでも安心して利用できる水道に加入しませんか！

現在、みやこ町では約1万5千人（人口の68%）のかたが井戸水を飲用していますが、井戸水は雨や周囲の環境による影響を受けやすいため、上水道の整備（配水管敷設）と普及（水道加入）に努めています。

水道加入はお早めに！

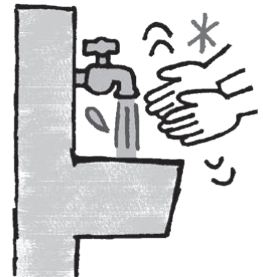

水道加入には、町が設置した配水管から皆さんの宅内に引き込む給水管工事が必要となりますが、給水管工事にかかる負担軽減のため、工事費の1/3または10万円を限度とする新規加入促進助成金制度があります。その助成金制度の助成金の交付対象は主に犀川・勝山地域で給水供用開始から3年以内です。

また、次のように新規加入促進助成金を受けることができなくなる地域もありますので、上下水道課で直接ご確認ください。

平成27年3月31日に期間切れとなる地域

●犀川地区 生立、大村（一部）、八ツ溝（一部）、谷口（一部）

●勝山地区 箕田（一部）、上黒田（一部）、上久保（一部）、平尾（一部）

※ぜひこの機会に、水道が利用できる地域のかたは、井戸水から水道水への切り替えしませんか？

クロスコネクションの禁止について

クロスコネクションは、水道の給水管と井戸などの水道以外の管が直接連結されることです。

❖なぜ禁止??

井戸水などが水道給水管へ流入することがあり、この場合周辺の家庭では飲用に適さない危険な水を飲んでしまうことになり、健康被害をおこすこととなります。

水道水の汚染を防止し安全性を確保するという公衆衛生上の観点から、水道法により「固く禁止」されています。

❖発見されたときはどうなるの??

水道法および水道給水条例の規定に基づき、そのご家庭の給水を一旦停止することになります。

水道の給水管から井戸などの管を切り離れたことが確認できるまでの間、水道の利用は出来ません。



下水道責任技術者および指定工事店登録のお知らせ

上下水道課 下水道係〔豊津支所 1 階〕
☎ 33・3113（内線 114）

受付は**①②③**ともに、上下水道課下水道係（豊津支所 1 階）で行ないます。

①みやこ町公共下水道排水設備工事責任技術者登録（新規および更新）

- 登録資格 ① 当該年度の責任技術者認定試験に合格したかた、責任技術者更新講習を受講したかたおよび県内のほかの公共団体において登録を受けているかた
② みやこ町公共下水道条例第 12 条第 2 項各号のいずれにも該当しないかた
- 受付期間 1 月 19 日（月）～ 30 日（金） 8 時 30 分～ 17 時（土・日・祝を除く）

②みやこ町公共下水道指定工事店の指定登録（新規および更新）

- 登録資格 ① みやこ町に登録をしている責任技術者を 1 人以上専属雇用していること
② 工事の施工に必要な機械器具を有していること
③ 福岡県内に営業所がある者であること
④ みやこ町公共下水道条例第 8 条第 1 項第 4 号アからエまでのいずれにも該当しないかた
- 受付期間 2 月 2 日（月）～ 27 日（金） 8 時 30 分～ 17 時（土・日・祝を除く）

③みやこ町農業集落排水指定工事店の指定登録（新規および更新）

- 登録資格 ① みやこ町水道指定工事店であること
② 町内に営業する店舗を有し、かつ、相当の資産と信用があること
③ 資格責任技術者 1 人以上および配管工 2 人以上おていること
④ 排水設備工事に必要な器具を備えていること
- 受付期間 2 月 2 日（月）～ 27 日（金） 8 時 30 分～ 17 時（土・日・祝を除く）

農業委員会委員選挙人名簿登載申請書の提出をお忘れなく !!

選挙管理委員会（総務課内）〔本庁 2 階〕
☎ 32・2511（内線 211・212）

農家の皆さん、農業委員会委員選挙人名簿登載申請書の提出期限は、**1 月 10 日（土）** です !!

農業委員会委員選挙人名簿は、農家（外国人のかたを含む。）の皆さんから提出していただいた申請書をもとに、1 月 1 日現在で選挙資格を調査し調製しています。

この名簿に登載できるかたは、平成 27 年 1 月 1 日現在において、町内に住所を有し、平成 7 年 4 月 1 日以前に出生し、次の要件を満たしているかたです。

- ① 10 アール以上の農地について耕作の業務を営む者（農業経営主）
- ② 農業経営主と同居の親族またはその配偶者で、年間おおむね 60 日以上の耕作の業務に従事する者
- ③ 10 アール以上の農地につき耕作の業務を営む農業生産法人の組合員、社員または株主

なお、農業委員会委員選挙人名簿登載申請書がお手元に届いていないかたは、次の場所に準備しています。

❖ 配布場所 ❖

みやこ町農業委員会〔本庁 2 階〕・犀川総合窓口課〔犀川支所 1 階〕・豊津総合窓口課〔豊津支所 1 階〕

- 提出期限 平成 27 年 1 月 10 日（土）
- 提出先 みやこ町農業委員会〔本庁 2 階〕
- 問合せ先 みやこ町選挙管理委員会 ☎ 32・2511（内線 211・212）
みやこ町農業委員会 ☎ 32・2512（内線 255）

平成26年度 上半期(4~9月)財政状況

1. 平成26年度9月末の歳入歳出状況(一般会計)

【歳入】

科目	予算現額	収入済額	割合%
町税	2,042,830	1,231,397	60.3
地方譲与税	130,000	35,029	26.9
利子割交付金	4,000	1,810	45.3
配当割交付金	3,000	1,714	57.1
株式等譲渡所得割交付金	1,000		0.0
地方消費税交付金	180,000	122,320	68.0
ゴルフ場利用税交付金	26,000	10,945	42.1
自動車取得税交付金	35,000	6,577	18.8
国有提供施設等 所在市町村助成交付金	17,000		0.0
地方特例交付金	7,000	7,327	104.7
地方交付税	4,300,000	2,905,206	67.6
交通安全対策特別交付金	5,200		0.0
分担金及び負担金	271,282	36,306	13.4
使用料及び手数料	158,068	73,719	46.6
国庫支出金	1,001,835	250,760	25.0
県支出金	773,273	72,306	9.4
財産収入	48,410	16,796	34.7
寄附金	28,301	15,648	55.3
繰入金	1,222,155		0.0
繰越金	1,254,459	1,254,460	100.0
諸収入	139,446	54,289	38.9
町債	921,310	6,600	0.7
歳入合計	12,569,569	6,103,209	48.6

みやこ町財政状況の公表に関する条例に基づき、平成26年度上半期(平成26年9月末現在)の財政状況を公表します。

平成26年度一般会計および各特別会計における9月末現在の財政状況の執行額等は、次のとおりです。(単位:千円)

【歳出】

科目	予算現額	支出済額	割合%
議会費	127,163	70,134	55.2
総務費	1,659,835	612,315	36.9
民生費	2,432,701	1,032,804	42.5
衛生費	1,125,578	415,818	36.9
労働費	145	135	93.1
農林水産業費	538,201	128,427	23.9
商工費	69,132	29,238	42.3
土木費	1,180,708	349,360	29.6
消防費	432,994	195,411	45.1
教育費	1,833,428	385,077	21.0
災害復旧費	115,464	7,870	6.8
公債費	910,887	451,882	49.6
諸支出金	2,120,300	1,604	0.1
予備費	23,033		0.0
歳出合計	12,569,569	3,680,075	29.3

2. 平成26年度9月末の歳入歳出状況(特別会計)

【歳入】

会計名	予算現額	収入済額	割合%
国民健康保険事業特別会計	2,967,063	1,037,133	35.0
後期高齢者医療特別会計	321,057	100,876	31.4
介護保険事業特別会計(保険事業勘定)	2,156,012	823,510	38.2
介護保険事業特別会計(サービス事業勘定)	19,855	11,716	59.0
住宅新築資金等事業特別会計	154,526	4,080	2.6
土地取得特別会計	300	764	254.7
農業集落排水事業特別会計	460,762	39,233	8.5
公共下水道事業特別会計	97,988	13,872	14.2
犀川財産区管理会特別会計	721	698	96.8
城井財産区管理会特別会計	3,374	3,354	99.4

【歳出】

予算現額	支出済額	割合%
2,967,063	1,190,048	40.1
321,057	97,465	30.4
2,156,012	924,474	42.9
19,855	9,573	48.2
154,526	151,166	97.8
300		0.0
460,762	62,998	13.7
97,988	37,056	37.8
721		0.0
3,374		0.0

3. 平成26年度9月末の歳入歳出状況(公営企業会計)

【歳入】

会計名	予算現額	収入済額	割合%
水道事業特別会計	781,688	196,727	25.2

【歳出】

予算現額	支出済額	割合%
870,395	179,883	20.7

6. 町債の状況

(1) 一般会計

区分	前年度末 現在高	上半期中 償還額	9月末 現在高
1. 普通債	5,124,890	209,966	4,921,524
(1) 総務債	1,036,210	59,843	976,367
(2) 民生債	53,079	6,991	46,088
(3) 衛生債	963,015	9,397	953,618
(4) 農林債	172,161	20,329	151,832
(5) 商工債			
(6) 土木債	972,781	32,695	940,086
(7) 消防債	81,888	13,361	68,527
(8) 教育債	1,033,193	10,265	1,022,928
(9) 過疎対策事業債	812,563	57,085	762,078
2. 災害復旧事業債	75,821	5,403	70,418
3. その他	5,301,809	170,801	5,131,008
(1) 減税補てん債	179,396	26,201	153,195
(2) 臨時税収補てん債	35,414	4,272	31,142
(3) 臨時財政対策債	5,086,999	140,328	4,946,671
合計	10,502,520	386,170	10,122,950

(2) 農業集落排水事業特別会計

農業集落排水事業債	234,951	(償還) 21,988	212,963
-----------	---------	-------------	---------

(3) 公共下水道事業特別会計

公共下水道事業債	479,776	(償還) 10,133	469,643
----------	---------	-------------	---------

(4) 水道事業特別会計

水道事業債	2,820,111	(償還) 65,160	2,754,951
-------	-----------	-------------	-----------

7. 土地および建物の状況 (単位：㎡)

(1) 一般会計

区分	土地・建物	前年度末 現在高	上半期中 増減高	9月末 現在高
本庁舎	土地	8,610		8,610
	建物	2,985		2,985
本庁舎付属施設	建物	453		453
その他の施設	土地	18,783		18,783
	建物	6,635		6,635
学校	土地	190,520		190,520
	建物	43,243		43,243
公営住宅	土地	257,623		257,623
	建物	45,800	1,169	46,969
公園	土地	208,354		208,354
	建物	313		313
その他の施設	土地	511,462	△ 4,390	507,072
	建物	68,266	△ 628	67,638
その他	土地	125,640		125,640
普通財産	土地	1,443,049	2,481	1,445,530
	建物	2,831	2,128	4,959
合計	土地	2,764,041	△ 1,909	2,762,132
	建物	170,526	2,669	173,195

(2) 農業集落排水事業特別会計	土地	5,794		5,794
行政財産・集落排水処理施設	建物	502		502
(3) 公共下水道事業特別会計	土地	3,478		3,478
行政財産・公共下水道処理施設	建物	670		670
(4) 犀川財産区管理会特別会計	土地	589,426		589,426
管理会財産・山林				
(5) 城井財産区管理会特別会計	土地	453,418		453,418
管理会財産・山林				
(6) 水道事業特別会計	土地	21,184		21,184
行政財産・給水施設	建物	1,480		1,480

※基金とは、特定の目的のために財産を維持し、資金を積み立てまたは、定額の資金を運用するために設けられる資金または財産のことです。

※町債とは、町が金融機関から融資されている借入金のことで。

※行政財産とは、公有財産のうち、町において現に公用若しくは公共に供し、または供するものと決定した財産のことです。また、普通財産とは、行政財産以外の一切の公有財産をいい、直接特定の行政目的のために供されるものでなく、町が一般私人と同等の立場でこれを所有し、その経済的価値を発揮させるために管理する財産のことです。

4. 出資金の状況

出資先	9月末現在高
京都森林組合	10
福岡県農業信用基金協会	1,750
社団法人福岡県畜産協会	220
福岡県信用保証協会	1,014
平成筑豊鉄道株式会社	6,400
有限会社犀川四季犀館	3,000
豊津まちづくり(有)	3,000
勝山町農業支援センター	1,500
京築地区水道企業団	710,095
地方公営企業等金融機構	1,000
水道事業特別会計出資金	362,100
合計	1,090,089

5. 基金の状況

(1) 一般会計

基金名	9月末現在高
財政調整基金	2,236,519
減債基金	397,746
公共施設整備基金	4,031,973
ふるさと創生基金	278,108
文化財保護基金	9,403
伊良原中学校振興基金	16,306
奨学資金貸付基金	4
スポーツ振興基金	125,511
社会福祉基金	307,418
高齢化社会福祉対策基金	184,097
中山間ふるさと水と土保全基金	66,842
園芸振興ふれあい施設運営基金	24,272
農林業振興基金	168,370
農業振興施設運営基金	4,237
農業支援施設運営基金	2,567
農業共同作業所基金	14,837
町営住宅譲渡基金	34,330
町営住宅整備基金	336,878
消防賞じゅつ金基金	11,603
豊津陸上競技場施設整備及び運営基金	10
伊良原ダム周辺地域振興基金	1,899,619
合併地域振興基金	1,404,550
高額療養費支払資金貸付基金	5,500
高額介護サービス費支払資金貸付基金	1,000
イベント支援事業基金	13,750
ふるさとづくり基金	4,980
こども医療費助成事業基金	62,182
伊良原ダム周辺地域公共施設整備基金	530,246
地域活性化基金	1,990
防災まちづくり基金	38,313
学校教育振興基金	133,659
合計	12,346,830

(2) 国民健康保険事業特別会計

国民健康保険特別会計基金	19,988
--------------	--------

(3) 土地取得特別会計

土地開発基金	305,643
--------	---------

(4) 農業集落排水事業特別会計

農業集落排水事業基金	20,555
------------	--------

(5) 介護保険事業特別会計

介護給付費準備基金	182,805
-----------	---------

(6) 水道事業特別会計

水道事業基金	13,151
--------	--------

太陽光発電設備を設置されたかたへ

税務課固定資産税係（本庁1階） 32・2515（内線111・113）

固定資産税（償却資産）の申告について

太陽光発電設備も設置条件により償却資産として課税の対象となる場合があります。

〔償却資産とは？〕

- ・土地および家屋以外の事業の用に供することができる資産です。
- ・課税標準額の合計が150万円未満の場合は固定資産税が課税されませんが、償却資産の所有状況の申告は毎年必要になります。

■申告対象となる償却資産

- ・太陽光発電設備
（太陽光パネル、架台、接続ユニット、パワーコンディショナー、表示ユニット、電力量計等）
※太陽光パネルを家屋と一体の屋根材として設置している場合、太陽光パネルについては、償却資産の対象外です。

■申告の必要の有無

設置者	売電方法	申告の必要性
法人 ・ 個人事業主	全量売電	申告必要 太陽光発電設備等は事業用の資産に該当します。
	事業で使用した余剰電力の売電	
	全量を事業で使用（売電しない）	
個人（住宅用）	全量売電	申告必要 ただし、10 kW以上の発電量を全量売電する場合、売電事業となるため、事業用資産に該当します。
	余剰電力の売電	申告不要 事業用資産に該当しません。
	全量を家庭で使用（売電しない）	

■申告期限 2月2日⑩

■申告方法 1月1日現在の所有している償却資産を「償却資産申告書」、「種類別明細書」により申告してください。

※申告用紙が入手できないかたや償却資産に該当するか判断が困難な場合、申告方法などご不明な点がありましたら、税務課までご連絡ください。

太陽光発電設備等（再生可能エネルギー発電設備）に係る課税標準の特例について

経済産業省の認定を受けて取得された太陽光発電設備について次の条件を満たす場合、申請により固定資産税の課税標準の特例が適用されます。

❖条件

- ・対象設備 経済産業省による固定価格買取制度の認定を受けて取得された太陽光発電設備（蓄電設備、変電設備、送電設備を含む）。
※ただし、住宅等太陽光発電設備（低圧かつ10 kW未満）を除きます。

- ・取得期間 平成24年5月29日から平成28年3月31日までに取得されたもの。

❖特例内容 当該設備に係る固定資産税を3年度分に限り、課税標準額を2/3に軽減します。

- ❖必要書類 ①固定資産税（償却資産）の課税標準の特例に係る申請書
②経済産業省の再生可能エネルギー認定許可の写し
③電力会社の売電契約に関する通知または契約書の写し

❖申告方法 償却資産申告書と必要書類を併せて、税務課固定資産税係までご提出ください。

申請書はみやこ町のホームページからダウンロードしていただくか、税務課までお問い合わせください。

平成28年4月開校予定

みやこ町の新しい小中一貫教育学校の校名(総称名)を募集します

【新校舎イメージ図】

みやこ町教育委員会

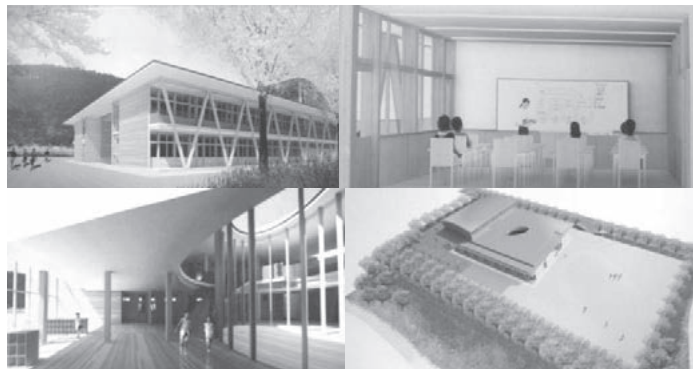

伊良原ダム湖畔に誕生する新しい学校は、9年間の継続性を生かすため、小・中学校の施設が一体となった小中一貫教育学校として開校します。

この新しい学校にふさわしい校名(総称名)を、多くの皆様から募集します。たくさんのご応募をお待ちしています。

みやこ町の皆さんが、親しみを込めて呼ぶことのできる「小・中学校を一つの学校として呼ぶ総称」(例えば、〇〇学園、〇〇学院、〇〇館、〇〇校、〇〇小中学校 等)を募集します。

《 応募要項 》

◆応募資格：だれでも応募できます。但し、一人1点に限ります。

◆募集期間：平成27年 1月5日(月) から 2月13日(金)まで(必着)

※ 校名(総称名)が採用された方には後日連絡し、賞金3万円を贈呈いたします。

※ 採用された校名(総称名)に、複数の方が応募されていた場合は、抽選といたします。

◆応募先・方法：(次のいずれか)

① 直接「みやこ町役場 勝山本庁 住民課」「みやこ町役場 豊津支所 学校教育課」
「みやこ町役場 犀川支所 総合窓口課」「みやこ町役場 伊良原出張所」
「みやこ町立伊良原小・中学校」に応募用紙をお持ち下さい。

② FAX 0930-33-2922 (みやこ町教育委員会)

③ 郵送「みやこ町教育委員会」(〒824-0192 みやこ町豊津1118番地)

④ 電子メール koumei@town.miyako.lg.jp

※ 応募用紙は、広報誌みやこ1月号と一緒に配布しています。

また、勝山本庁 住民課・豊津支所 学校教育課・犀川支所 総合窓口課・伊良原出張所
みやこ町立伊良原小・中学校にあります。

その他、みやこ町のホームページからダウンロードもできます。

◆選定方法：みやこ町校名選考委員会で選考を行い、みやこ町教育委員会で決定します。

◆決定発表：決定された校名(総称名)は町のホームページ等で発表します。

◆その他：次のことに注意して応募してください。

① 応募数の多い校名(総称名)が採用されるとは限りません。

② 校名(総称名)は、漢字、ひらがな、カタカナを使用してください。

③ 採用された校名(総称名)については、一部補正する場合があります。

④ 応募された校名(総称名)に関する一切の権利は、みやこ町教育委員会に帰属します。

※記入された個人情報、教育委員会で厳重に保管し、本選考の目的以外には使用しません。

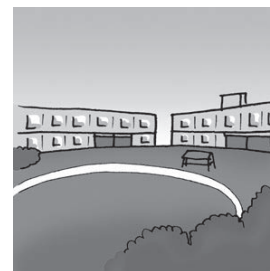

【問い合わせ先】 みやこ町教育委員会 学校教育課 TEL0930-33-3112

目指せ！！健康寿命日本一！



11月15日(土)・16日(日)、みやこ町健康づくり協力員、食進会、食進会養成講座のみなさんと一緒に「第3回健康のつどい in みやこ」を開催しました。今年は「第9回みやこ町産業祭よってこ犀祭 in みやこ」と同時開催し、延べ1200人を超えるかたが、自分の健康を知るための測定に参加しました。



今回測定した結果からわかるみやこ町の特徴や気になる病気について、1月号と2月号で解説します。皆さんもご自身の健康について考えてみてください。

骨密度測定

骨密度測定は毎年大人気のコーナーです。今回は360人のかたが参加しました。

～今回の測定結果からわかること～

- ・ 平均値より高い結果の人のうち78.5%が「よく運動する」「たまに運動する」と答えている
- ・ 平均値より低い結果の人は、結果が高い人よりも運動習慣が少ない傾向にある

～運動と骨粗しょう症予防～

- ・ 運動によって骨に適度な負荷(圧力)がかかると、細胞が活性化し、カルシウムが骨に沈着しやすくなる
- ・ 運動不足が続くと、骨からカルシウムが溶け出しやすくなり、骨は弱くなる



測定結果と運動習慣

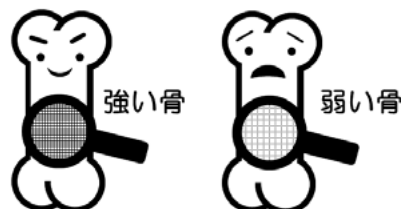
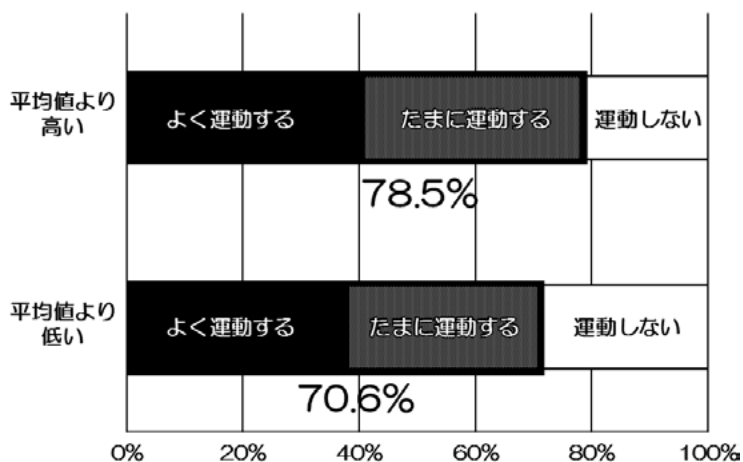

骨密度は20歳代でピークを迎え、年齢とともに減っていきと言われていますが、運動することでそのスピードを遅らせることができます。また、運動は筋力やバランス力も鍛えて転倒や骨折を防ぐことにもつながります。まずはウォーキングなど簡単な運動から始めてみましょう。

健康体操

健康づくり協力員が講師となり、手軽にできる体操を行いました。手先の運動や脳トレ体操は、簡単そうに見えて意外と難しく、みなさん苦戦していましたが、笑い声が絶えず、とても楽しそうでした。

～参加者の声～

- ・ 軽く運動できて、とてもよかった(70代・女性)
- ・ 音楽に合わせて体操するのが楽しかった(70代・男性)
- ・ 家でもしてみようと思いました(50代・女性)



～「第3回健康のつどい in みやこ」から見たこと～



体成分測定

体成分測定では、体重計のような器械に乗るだけで体脂肪量や筋肉量、体水分量を測ることができます。また、その結果から、体型判定や部位別の肥満評価等を行い、一人一人に適した改善方法を知ることができます。今回は約160人のかたが測定に参加しました。

～今回の結果からわかること～

- 体脂肪率と肥満度（BMI）から割り出された体型判定の結果を見てみると、過脂肪者と肥満者が多いことが分かる

～特定健診の結果から見るみやこ町の傾向～

- メタボリックシンドローム予備軍率が高い（県内ワースト1）
- 平成20年度と平成25年度の結果を比べると、福岡県全体ではメタボリックシンドローム予備軍率が減っているのに対し、みやこ町は増加している

～メタボリックシンドロームの影響～

- 肥満者には生活習慣病が隠れていることが多い
- 生活習慣病は血管の状態に大きく影響する
- 血管は自覚症状がほとんどないまま悪化していく

体成分測定では脂肪量や筋肉量を測定しましたが、そのほかの体の機能を見ることはできません。

自分の体の様子を知るために、年に1度特定健診を受けて、血管の中の状態（血液検査や眼底検査、心電図検査等）も確認しましょう！平成27年度の集団健診（特定健診の対象は国民健康保険加入者）は7月と10月に予定しています。詳細が決まり次第、広報紙等でお知らせします。

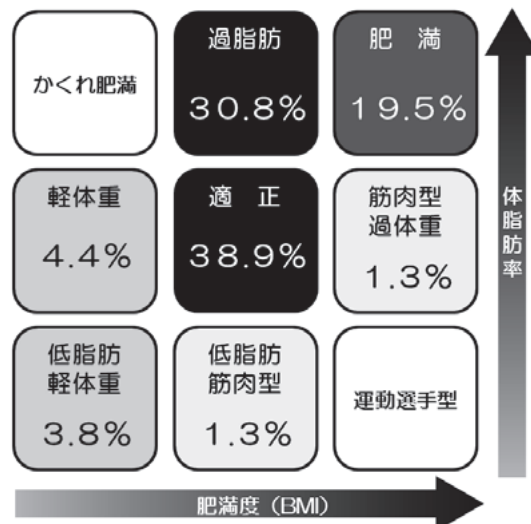

特定健診の結果から見るメタボリックシンドローム予備群率の比較

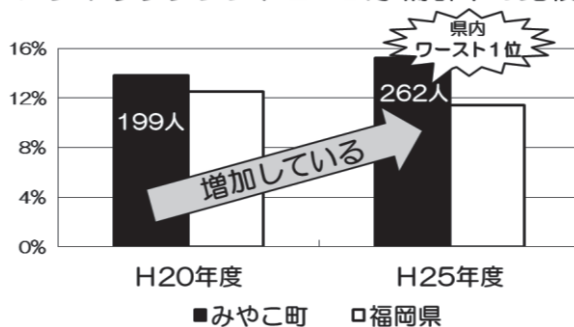

血管の状態の変化

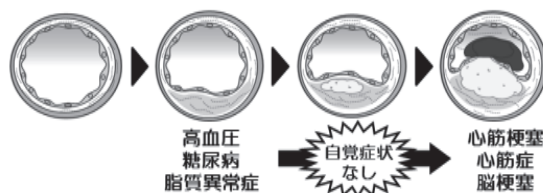

『健康づくり協力員』の新規メンバーを募集しています！

「健康づくり協力員」は健康のつどいの企画・運営、特定健診のPR活動、健康に関する学習会など、『日本一元気なみやこ町』を目指して現在13人で活動しています。

今回の健康のつどいも、健康づくり協力員のみなさんのおかげで、2日間実施することができました。特定健診のPR活動では各地区の街頭や公民館の教室等でPRし、受診率40%（見込み）を達成することができました。

あなたも一緒に『日本一元気なみやこ町』をつくりませんか？



他のメンバーは次の機会に紹介します。

問合せ・申込み 健康づくり課 ☎ 32-2725

みやこ町の健康づくりのために、あなたの力を貸してください！



1月の保健事業のお知らせ

❖申込み・問合せ先❖
健康づくり課
〔本庁1階〕
☎ 32・2725

※予約の必要な事業をご希望のかたは、健康づくり課までご連絡ください。

健診・相談

※健診対象のかたには個別に通知いたします（12カ月児相談は通知致しません。）。
※母子手帳、アンケートなど必要な物をお忘れなくお越しください。

4・7カ月児健診

15木

犀川保健相談センター

受付 13時30分～14時

12カ月児相談

15木

犀川保健相談センター

受付 10時～10時30分

※お母さんの尿を忘れずにお持ちください。

1歳半・3歳児健診

20火

犀川保健相談センター

受付 13時30分～14時

※3歳児はお子様の尿を忘れずにお持ちください。

2～3カ月児相談

22木

ゆいの郷（勝山）

受付 10時～10時30分



乳幼児フッ素塗布

■対象 就学前までのお子様

■日程・場所

1月20日⑧・犀川保健相談センター

■受付 13時30分～14時

※歯をきれいにしておきましょう。

※フッ素塗布と同時に歯科相談を実施しています。ご利用ください！

教室

ひまわり教室

※要予約

29木

ゆいの郷（勝山）

■時間 要予約制（1人40分程度の個別面談）

■対象者 町内の乳幼児とその保護者

■内容 乳幼児の言葉や発達面での相談など



●こころの健康相談●

町内に在住のかたを対象に、人間関係やストレスなどによる悩みや不安、ひきこもり、物忘れ、アルコール依存などについて保健師が相談に応じます。相談は無料です。家族など本人以外の相談も受け付けています。※1人で悩まずお気軽にご相談ください！



高尿酸血症といわれたら!?

健康づくり課 (本庁1階)

☎ 32・2725

「尿酸」ってなに?

からだは約60兆個の細胞でつくられ、常に新陳代謝を繰り返しています。尿酸は、この細胞の材料となるプリン体という物質の老廃物です。

不必要な尿酸は、約7割が尿、残りの約3割が便として、体外に排泄されます。

◎プリン体とは?



プリン体は、細胞中にある核酸(遺伝子の成分)を構成する成分のひとつです。食べ物全般に含まれ、ひとの体内でも合成・分解されています。食品中にはレバー、かつお、いわしの丸干し等に多く含まれています。

高尿酸血症とは

体内に尿酸がたまりすぎて血液中の尿酸値が7.0mg/dlを超える状態で、30〜40代の男性に多く発症します。

私たちの体内の尿酸量は、生産量と排泄量のバランスにより一定に保たれています。バランスが崩れると尿酸量は増加していき、ある一定量を超えると、血液中で「もうこれ以上、溶け切れない」という状態になり、溶け切れなかつた尿酸が結晶となって、関節をはじめとする体のあちこちに沈着し始めます。

尿酸値が高いまま放置すると、痛風を発症するだけでなく、腎障害や尿路結石になることがあります。また、最近では、高尿酸血症がさまざまな生活習慣病の要因になっていることが指摘されています。

尿酸値を下げるための基本は生活習慣の改善です

尿酸値が高くなるもつとも大きな原因は生活習慣です。食事や運動などの生活習慣を改善するため、できることから少しずつ取り組みましょう。

●食事療法

- ① 1日の適正エネルギー量を守る
- ② プリン体の摂取量は1日400mgまでにする
- ③ 栄養バランスのよい食事をする
- ④ 尿をアルカリ化する食品をとる
- ⑤ 水分を1日2ℓ以上とる
- ⑥ 塩分をとり過ぎないようにする
- ⑦ 水に溶けやすいので、煮たり・茹でたりする

※焼く・炒めるでは、プリン体の量は減りません。海藻や野菜、きのこ、芋などは、食物繊維やカリウムを多く含んでいるうえに、エネルギーが低く食べごたえがあるおすすめの商品です。このようなアルカリ性食品を摂ることで、尿酸が排泄されやすくなるといわれています。

●アルコール制限

どんな種類のアルコールも代謝に伴い、尿酸値は上昇します。アルコールは控えるにしましょう。

●アルコールのプリン体含有量 (mg/100ml)

ウイスキー	0.1~0.3
焼酎 (25度)	0.0
梅酒	2.0
日本酒	1.2~1.5
ワイン	0.4~1.6
ビール	3.3~8.4
発泡酒	0.1~3.9

●運動療法

尿酸値を下げるためには、肥満の解消が最も重要です。そのためには、1日の適正エネルギー量を守って、体をしっかりと動かす※有酸素運動が有効です。

運動の種類としては、全身的でリズムカルなリラックス運動。例えば、ウォーキングや自転車運動、水泳等が期待できます。

※有酸素運動・・・十分な酸素を体にとり入れながら行う持久的運動で「歩く」だけでも、15分以上継続すれば効果が得られます。

●その他

- ① ストレスをためない
- ② 薬をきちんと服用する

生活習慣の改善は意識することから始まります。できることを少しずつ増やし、続けていきましょ。

おすすめのおつまみ

(プリン体の量 mg)

もずく酢	もずく 30g あたり	4.6
酢の物	わかめ 10g あたり	26.2
ひじきの煮物	ひじき 21g あたり	27.9
だし巻き卵	卵 50g あたり	0.0
冷奴	豆腐 100g あたり	31.1



みやこ町地域包括支援センターです

物忘れ診断を実施しました！

11月15、16日に開催された産業祭で、物忘れ診断を実施しました。当日はたくさんのかたにお越しいただき、機械を使った物忘れ診断を体験してもらいました。

物忘れ診断機は、本庁・介護福祉課前に設置しています。無料で10分程度でできますので、興味のあるかたはぜひご利用ください。

みやこ町では一般向けの認知症サポーター養成講座も下記のとおり開催しております。皆さん、ぜひ受講してください！
(一回の受講でサポーターになることができます。)

介護福祉課〔本庁1階〕
☎ 32・8032 (内線 137・138・139)



■ 1月の認知症サポーター養成講座の日程〔事前に申し込みが必要です。〕

日 時：1月20日④ 9時30分～11時30分

場 所：みやこ町役場 犀川支所 (202 会議室)

*講座終了後は認知症についての個別相談も受け付けています。(終了後30分程度・要予約)

■ 申込み・お問合せ先 みやこ町地域包括支援センター ☎ 32・8032 (内線 137・138・139)

ボランティアなんでも相談会

ボランティア活動に関すること、ボランティアの応援依頼に関すること、ボランティアに関する疑問、提案、ご相談などボランティアに関することでしたらなんでもお話しください。ボランティアセンターの相談員が、お話を聞きにお伺いします。

■ 日 時 1月15日④ 10時～12時

■ 場 所 みやこ町ボランティアセンター
(みやこ町勝山上田971 ゆいの郷)

■ 問合せ先 みやこ町社会福祉協議会
☎ 32・2880
(担当：大川・中村)

みやこの文壇 傑作選

豊津短歌会 詠題「跡」

底辺に屋敷の跡を残したる
ダムの工事場音響くなり
佐々木 愛子

あかときの静寂破りジェット機の
スクランブルにわれとび起きぬ
歳納 幸子

休憩を繰り返し杉の巨木見て
市房神社に参拝したり
福島 浩

千年を遍路迎えし長命杉を
一番札所に夫と見上げる
松尾 佳子

犀川畦道俳句会

この先は天に任せて温め酒
岡 悦郎

叱られる子にも言い分実南天
蔵田 園子

ほうじ茶で粥炊く朝の初時雨
牧野 八寿子

とよつ俳句会

生きのびて齡九十菊日和
郡谷 明枝

霜月や喪中葉書の水の色
山下 小菊

薄日さし七羽の孔雀冬籠
高津 はるみ

勝山シルバー句会

寄鍋に老いし仲間の懐古談
喜川 佳秀(清椋)

寒中に凜と散きたる冬桜
寺崎 耕次

初正月幸せはこぶ孫の笑み
伊藤 立恵

こんにちは! 食進会です!

あなたも一緒に、
地域の食育推進活動に
参加しませんか?



新しい年を迎えられ、皆さまにおかれましては、健康で幸多い年でありますよう心からお祈り申し上げます。

食進会は、「私たちの健康は私たちの手で」をスローガンに、食生活を中心として各地域にあった健康づくりの活動を積極的に行っています。

現在、少子高齢化が進む中、小中学校・地域高齢者機関と連携を取りながら、食育活動を重点に会員全員で頑張っています。

これからも、地域へと健康の輪を広げ、一人ひとりが健全な食生活の実現に向け『食育』を推進した活動の場を広げていきたいと思えます。

今後とも、地域の皆さまの温かいご声援とご指導の程、よろしくお願い申し上げます。

(みやこ町食生活改善推進協議会 富岡カズコ)



子育て支援センター 1月の行事 時間：10時～15時（祝日・年末年始を除く）

犀川 みやこ町子育て支援センター（犀川） ☎ 42-0733 いこいの里 毎週月～金

日時 内容	1月19日㊤ 11時～12時 お誕生日会・身体測定
日時 内容	1月26日㊤ 11時～ 鬼の面づくり

豊津 ぴよぴよキッズ（豊津） ☎ 33-4152 すどりの里 毎週月・火・金

日時 内容	1月13日㊤ 10時30分～12時 工作遊びをしよう♪ ※要予約【～1/5㊤（定員10組）】
日時 内容	1月19日㊤ 11時30分～ お誕生日会
日時 内容	1月26日㊤ 10時30分～11時30分 親子でエアロ ※要予約【1/5㊤～（定員有）】
日時 内容	2月10日㊤ 11時～ 先生とクッキング♪ ※要予約【1/19㊤～2/2㊤（定員10組）】
日時 内容	2月16日㊤ 10時30分～11時30分 人形劇 ※要予約【1/19㊤～（定員有）】

勝山 バンビーノ（勝山） ☎ 32-2176 認定こども園 太陽の森 毎週月・水・木

日時 内容	1月14日㊤ 10時20分～ 園児と遊ぼう ※要予約【12/15㊤～（定員有）】
日時 内容	1月19日㊤ 11時～ お誕生日会
日時 内容	1月26日㊤ 10時30分～11時30分 親子でエアロ（すどりの里） ※要予約【1/5㊤～（定員有）】
日時 内容	2月2日㊤ 11時～ 豆まき ※要予約【1/19㊤～（定員有）】
日時 内容	2月16日㊤ 10時30分～11時30分 人形劇（すどりの里） ※要予約【1/19㊤～（定員有）】
〔お休みの日〕 1月26日㊤	

合同開催

日時 内容	1月30日㊤ 10時30分～11時30分 親子ふれあい遊び（ゆいの郷） 講師：岡本昌代先生
----------	---

※雨天などの都合により日程など変更する場合があります。

※すべての行事の詳細内容は、各支援センターまでお問い合わせください。

1・2月の行事予定

開催予定日	大会名	予定会場
1月 31日 ㊥	みやこ町サッカー大会 (小学生の部)	犀川運動公園
2月 1日 ㊥	みやこ町サッカー大会 (中学生～一般の部)	犀川運動公園
2月 1日 ㊥	みやこ町小学生ソフトバレーボール大会	犀川体育館・犀川B & G体育館
2月 8日 ㊥	みやこ町冬季卓球大会	豊津B & G体育館
2月 8日 ㊥	みやこ町オープンバドミントン大会	勝山体育館
2月 22日 ㊥	みやこ町剣道大会	犀川体育館

体育生活



※大会要項など詳しい内容については、みやこ町体育協会 (☎ 33・7001) までお尋ねください。

◆◆大会結果◆◆

■ 11月16日㊥ みやこ町犀川マラソン大会【犀川地区】



小学生の部	2.5km	4年生以下	男子	1位	松本亮輔	2位	義経悠聡	
			女子	1位	徳永美羽	2位	井上二千翔	
	5・6年生	男子	1位	馬場寛太	2位	福島雅史		
			女子	1位	古屋真央	2位	岩田珠央	
		中学生の部	5km	男子	1位	林勇氣		
				一般の部	5km	男子	1位	山本光一
壮年の部	5km	男子	1位	宮脇靖季				

■ 11月30日㊥ みやこ町冬季ソフトバレーボール大会【犀川体育館・犀川B & G体育館】

トリム・シルバーの部	1位	とよつイースト	2位	アルデンテ
トリム・フリーの部	1位	ギア	2位	とよつイースト
レディース・ゴールドの部	1位	なでしこ	2位	AQUA
レディース・フリーの部	1位	S ☆ P	2位	Tiara

みやこ町スポーツ推進委員たより (旧体育指導委員)

幼児から高齢者までのふれあいの場づくり、体力づくりを目指し運動指導を実施しています。

●参加費は無料です。

■指導者 みやこ町スポーツ推進委員 ■問合せ先 生涯学習課 体育係 ☎ 33・3114

皆さん、気軽に遊びませんか？
誰でも自由に参加できます。

場 所	勝山体育館「ふれあいスポーツ教室」	犀川体育館「みんなで楽しく遊ぼうデー！」
日 時	第9回 1月10日㊥ 9時30分～11時30分	第10回 1月17日㊥ 9時～13時
種 目	卓球、バドミントン、アジャタ等のニュースポーツ	ヤカーリング大会開催！大会参加者全員に参加賞があります。

用具はこちらで準備しています。上履き、飲み物は各自持参してください。
皆さん、お気軽に体育館まで来てください。参加お待ちしております。

第32回川崎町少年柔道大会入賞!!

11月2日㊤、川崎町B&G海洋センター体育館で、「第32回川崎町少年柔道大会」が開催されました。勝山柔道クラブの17人が出場し、団体戦では惜しくも敗れましたが、個人戦では次の2人が健闘し、みごと入賞しました。

■入賞者

幼児の部 3位 稲田三彩 小学3年の部 3位 佐藤彪樹



※勝山柔道クラブは毎週㊤㊦㊧(㊨は特別練習日)に、勝山体育館にて元気いっぱい練習に励んでいます。皆さん、ぜひ見学にお越しください。

～燃える!ソフトバレー魂!～ 第9回みやこ町B&G杯ソフトバレー近郊大会

「若者から中高年齢者層まで幅広く誰にでもバレーボールを楽しめる」をキャッチフレーズにソフトバレーボール(レクリエーションスポーツ)を通してさわやかな汗を流し、親睦を深めませんか?

■日 時 2月15日㊤(受付 8時40分～ 開会式 9時～)
※受付および開会式は、みやこ町犀川体育館で行います。

■会 場 犀川体育館、犀川B&G体育館

■参加資格 みやこ町内および近郊(京築地区)で主に活動しているチーム。

- ① トリムの部 フリー・シルバー
- ② レディースの部 フリー・シルバー

■申込締切 1月23日㊤期限厳守

■参加費 大会受付時に持参してください。

- ① みやこ町のチーム 1チーム 500円
- ② みやこ町以外のチーム 1チーム 1,500円

■申込み・問合せ先

みやこ町教育委員会 生涯学習課 体育係(豊津支所1階)

☎ 33・3114 FAX33・2922



そば打ち体験教室生徒募集

初心者が気軽に楽しく「そば打ち」を体験する、そば打ち教室を開催します。
開催日などは次のとおりです。

区分	開催日	時間	回数	場所	定数
木曜日コース	2月5、12、26日 3月5、12日	10時～12時	延べ5回	中央公民館	6人
土曜日コース	1月31日 2月14、21、28日 3月7日	10時～12時	延べ5回	中央公民館	6人

■参加費 そば粉の代金を負担いただきます。

■申込み先 みやこ町中央公民館 ☎ 42・1365

■申込期限 1月20日㊤(定数に達し次第、締切)
※前回体験されたかたはご遠慮願います。





Hi everyone! It's starting to feel like winter. I am looking forward to trying a kotatsu for the first time! Last month, I climbed Mount Yufudake. The view was very beautiful!

Today, I will talk about my experiences learning Japanese. I have been interested in Japanese culture and language for a long time, and several years ago I decided to start learning Japanese on my own. As an artist, kanji's beautiful form appealed to me. But after moving to Japan three months ago, I realized that what I had studied was not always useful for everyday speaking! For instance, I studied kanji from a workbook that began with radicals like 'fire' and 'rice field'.



But those kanji are not very useful when you need to understand which bus goes to Katsuyama! So I have been studying hard to learn the kanji and phrases that I see and hear every day by writing them down in my notebook and then practicing them. My students and coworkers are very helpful in correcting my Japanese so that I can improve, for which I am very grateful! So, if you meet me, let's practice Japanese!

Next time, we'll talk about what it's like to eat school lunch with the students, and which foods were surprising for me!

皆さんこんにちは！最近冬を感じるようになりました。私は初めてこたつで暖まるのを楽しみにしています。先月、由布岳に登りました。景色がとてもきれいでした。

今日は、私が日本語を学んできたことについて話します。私は長い間、日本文化と日本語に興味を持っていました。それで数年前、自分で日本語を勉強することを決めました。(趣味で)絵を描くので、漢字の美しい形が魅力的に見えました。

しかし、三か月前に日本に来てから勉強していたことは、日常会話にはあまり役立たないことに気づきました。たとえば、簡単な漢字である、「火」と「田」などは教材で勉強しました。でも、それは勝山行きのバスを知るときには役に立ちません。それで最近、日常会話の漢字や言葉をよく勉強しています。言葉を聞いてから、その後ノートに書き練習しています。生徒や同僚は私の日本語が上達するよう手伝ってくれます。このことにとても感謝しています！

もし私を見かけたら、一緒に日本語を練習しましょう！！

来月は、給食で驚いた食べ物、生徒と食べた給食について話しますので読んでくださいね。それではまた！！

【日本語訳 ALT エミリーリー】

環境のためにできることから始めましょう！

省エネ・節電につとめましょう！

生活環境課



- 不要な照明は消しましょう。
- テレビは必要なとき以外は消しましょう。
- テレビの電源は、リモコンではなく、本体の主電源を切りましょう。
- 使わない電気機器のプラグをコンセントから抜いて、待機電力を削減しましょう。
- 暖房便座、温水洗浄便座の設定温度を下げ、不使用時はふたを閉めましょう。
- 冷蔵庫の設定を「弱」にし、食品を詰め込み過ぎないようにしましょう。
- 重ね着などをして、エアコンなどの設定温度は20℃を心がけましょう。

Information



ガイドと巡るへいちくウォーク!!



平成筑豊鉄道の駅を起点に沿線の史跡や見どころをガイドと一緒に訪ね歩くウォークを下記日程で開催します。沿線住民の皆様が年に一度乗車していただくことが、今後も「へいちく」が存続していくことに繋がります。この機会にぜひご参加ください。

■実施内容 (各コース約2時間程度)

①コース：東犀川三四郎駅～二兎神社～木山廃寺～生立八幡～犀川駅

日時：1月18日①

集合：10時20分までに「東犀川三四郎駅」

②コース：犀川駅～山鹿宿～林龍平酒造場～崎山駅

日時：2月15日①

集合：10時20分までに「犀川駅」

③コース：崎山駅～石坂峠～石坂トンネル～源じいの森駅

日時：3月15日①

集合：10時20分までに「崎山駅」

■申込等

- ・参加費無料。
- ・沿線市町村でいろいろなおもてなしがあります。

※開催日の3日前までに平成筑豊鉄道に電話してください。

※参加資格は特にありません。どなたでも気楽に参加してください。



■申込・問合せ先 平成筑豊鉄道株式会社

☎ 0947・22・1000(平日9時～17時30分)

「へいちくネット」 <http://www.heichiku.net>

※一日乗り放題「ちくまるキップ」のご案内
大人1,000円、こども500円で1日何度でも乗り降り自由です。
ちくまるキップの呈示で「源じいの森温泉」に無料で入湯できます。

お知らせ・催し

山中恵理子ヴァイオリンリサイタル

■日時 1月18日①

14時～(13時15分開場)

■会場 コスメイト行橋文化ホール

■チケット 2,000円(当日2,500円)

■後援 みやこ町、みやこ町教育委員会、行橋市、行橋市教育委員会

■問合せ先 山中恵理子コンサート実行委員会

☎ 42・0070

※チケットをご購入頂いたかたの中から、120名様を1月24日①開催のプレミアムコンサート(inフォレスト)へご招待致します。

公演にはモスクワで活躍中のロシア人チェリストを招いています。



国勢調査員を募集します!!



平成27年は、国勢調査の実施年です。みやこ町では、国勢調査員として、調査業務に携わっていただける20歳以上のかたを募集します。

業務期間は平成27年8月下旬から10月の予定です。薄謝ではありますが、報酬も支給されます。仕事の内容など、詳しくはお問合せください。

■問合せ先 総合政策課 政策調整係 (本庁2階)

☎ 32・2511 (内線233)

■場所 1F イベント広場

■日時 1月12日(月) 9時30分～

※先着300杯

ざいを無料で振る舞います。日頃の感謝の気持ちを込めて、ぜひ無料で振る舞います。

ぜひお振る舞い



終了まで

北九州空港1月のイベント

北九州エアターミナル(株)
☎ 093・475・4195

平成26年度 福岡県女性海外研修事業「女性研修の翼」報告会
福岡県女性海外研修事業「女性研修の翼」実行委員会事務局

■開催日および会場

・2月7日(土)
クローバープラザ5階

セミナールームAB

・2月21日(土)

北九州市立男女共同参画センター！

ムーブ5階 大セミナールーム

※いずれも13時30分～15時30分

※参加申込み不要・参加無料

※託児希望のかたは開催日10日前までに事務局まで申込みが必須です。

■問合せ先

福岡県女性海外研修事業「女性研修の翼」実行委員会事務局

☎092・643・3391

アロマセラピー(芳香療法)

健康講座

生涯学習課

■開催日時

・昼コース 2月6日(金)、13日(金)、20日(金)、26日(木)

・夜コース 2月13日(金)、26日(木)

13時30分～15時30分

18時30分～20時30分

福岡歯科衛生専門学校

〒809-2751 5827

■対象者 町内在住、在勤の成人

■対象人数 20人

■講座内容 ルームスプレー、クレイシート、発泡バスソルト、練香水(予定)

■材料費

・昼の部 4,000円

・夜の部 2,000円

※申込方法など、詳細については生涯学習課にお問い合わせください。(先着順、1月23日(金)まで受付)

■問合せ先 生涯学習課

☎33・3114

2014年度 歯科衛生士再就職支援研修会開催

福岡歯科衛生専門学校

■日時 2月1日(日)

10時～14時30分

■場所

九州歯科大学(北九州市)

■対象 歯科衛生士(歯科医院に未就業のかた)

■定員 40人

■受講料 無料(テキスト、実習教材、ランチ代込み)

■託児 あり(無料、要予約)

■申込締切 1月24日(土)

■申込み・問合せ先

福岡歯科衛生専門学校

〒809-2751 5827

ホームページ

↓ <http://www.fcdh.ac.jp/>

ふくおか農林漁業新規就業

セミナー・就業相談会

福岡県農林水産部経営技術支援課

農林漁業を始めてみたいかた、

農林漁業事業体への就業を希望するかたを対象に、就業セミナー・就業相談会が開催されます。

農林漁業への就業を考えているかたは、ぜひご参加ください。 ※農業法人等への就職面接会ではありません。

■日時 1月10日(土)13時～16時30分

■受付 12時30分～16時

■場所 JR博多シティ10階会議室

■内容

- ・新規就業セミナー
- ・新規就業相談
- ・関連資料の配布

■問合せ先

福岡県農林水産部経営技術支援課

後継人材育成室

☎092・643・3495

福岡県農林水産部経営技術支援課

後継人材育成室

福岡県農林水産部経営技術支援課

後継人材育成室

福岡県農林水産部経営技術支援課

後継人材育成室

福岡県農林水産部経営技術支援課

後継人材育成室

福岡県農林水産部経営技術支援課



ふくおか農業体験農園

シンポジウム開催

福岡県農林水産部

食の安全・地産地消課

「農」のある暮らしをしたいと願う県民の声にこたえて、県下に広がる農業体験農園と出会う場をつくり、農業への関心を高めるためのシンポジウムを開催します。

■日時 2月1日(日)

13時30分～16時30分

■場所 福岡県立北九州勤労青少年文化センター

北九州パレス 小ホール

■内容

- ・農業体験農園にパネルディスプレイ
- ・県内の農業体験農園紹介
- ・各農業体験農園主による相談会など

■定員 200人(先着順)

■申込方法

氏名、住所、電話番号(FAX含む)を記入の上、ファックスまたは郵送。

■申込み・問合せ先

福岡県農林水産部食の安全・地産地消課

☎092・643・3575

Fax 092・643・3573

福岡県農林水産部食の安全・地産地消課

福岡県農林水産部食の安全・地産地消課

福岡県農林水産部食の安全・地産地消課

福岡県農林水産部食の安全・地産地消課

福岡県農林水産部食の安全・地産地消課

福岡県農林水産部食の安全・地産地消課

福岡県農林水産部食の安全・地産地消課

福岡県農林水産部食の安全・地産地消課

福岡県農林水産部食の安全・地産地消課

福岡県農林水産部食の安全・地産地消課

職員募集!!!

介護現場で一緒に働きませんか?

★ 正職員 ★

職種 : 看護職員・介護福祉士・介護職員

休日 : 113日(法人規程による)

勤務時間、給与 : 法人規程による

★ パート職員 ★

職種 : 看護職員・介護職員・介護職員(間接ケア)

時給 : 法人規程による

※勤務時間・勤務日数相談に応じます※60歳以上の方も大歓迎

介護老人保健施設御所 ・ 介護老人保健施設菖蒲
〒824-0811 みやこ町勝山箕田317番地

TEL 0930-32-2311(担当:緒方)



有料広告

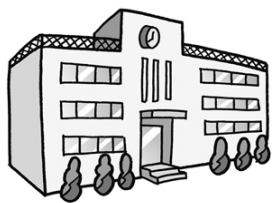

20歳以上を対象とした定時制
高校入試特別措置のお知らせ
福岡県教育庁高校教育課

満20歳以上で希望する人に対し、学力検査を行わず、作文で入学者選抜を行う特別措置を行っています（一部面接を行う学校あり）。

これから勉強を始めて、高校卒業資格を得たいと考えている人の入学をお待ちしています。

■志願資格 高校入学資格がある満20歳（平成27年4月1日現在）以上のかた

■願書配布場所・試験会場

志願先高校

■願書受付期間

2月16日（月）～23日（日）

※最終日は正午まで

■試験日 3月10日（火）、11日（水）

■問合せ先

福岡県教育庁高校教育課

☎ 092・643・3904

http://www.pref.fukuoka.jp/e04/teiji.html

九州ブロックポリテック
ビジョン2015のご案内
九州職業能力開発大学校

■開催日 2月20日（金）、21日（土）

■開催場所

九州職業能力開発大学校

■内容

・記念講演「日本の燃料電池自動車
の現状と将来」

・研究発表会

・ロボット競技会

・機械加工コンテスト

■問合せ先

九州職業能力開発大学校

☎ 093・963・8353

保健師、助産師、看護師および
看護師の業務従事者届について
京築保健福祉環境事務所

保健師、助産師、看護師および
准看護師の業務従事者届は2

年ごとに届出を行うことが義務
付けられます。

■届出義務者 保健師、助産師、
看護師および准看護師の資格を

持つて、平成26年12月31日現在

に当該免許にかかる業務に従事

しているかた

■提出期限 1月15日（木）

※業務従事者届出用紙は、福岡

県庁のホームページからダウン

ロードできます。

■提出先
最寄りの保健所へ提出してくだ
さい。

■連絡先

福岡県京築保健福祉環境事務所

総務企画課 企画指導係

☎ 23・2379

調理師業務従事者届について
京築保健福祉環境事務所

飲食店や給食施設などで調理

業務に従事している調理師は、

調理師業務従事者届を出しま

しょう。

■届出の時期

平成26年12月31日（日）現在の状況

を、平成27年1月15日（木）までに

福岡県のホームページから電子

申請にて提出してください。

※インターネットの環境がない

場合のみ、所定の用紙での届出

も受け付けます。就業地を所管

する保健福祉（環境）事務所ま

で郵送または持参してください。

■届出先・問合せ先

〒824・0005

行橋総合庁舎

京築保健福祉環境事務所 健康

増進課 健康増進係

☎ 23・2690

募集

訓練生募集

福岡県立小倉高等技術専門校

■募集訓練科名および定員

①OA事務科 (5人)

②左官科 (20人)

③住宅施工科 (30人)

④アパレル工芸科 (20人)

■応募資格

①新規高卒または高卒程度以上

の学力を有するかた（30歳以下）

②・③・④離転職者等

■募集期間 1月5日（日）～

2月10日（火）まで

■選考日 2月20日（金）

■問合せ先

福岡県立小倉高等技術専門校

☎ 093・961・4002

平成27年度

築城基地モニター募集
航空自衛隊築城基地

航空自衛隊築城基地では、基
地諸施策の改善および向上のた
め基地モニターを募集します。

■募集人員 10人

■応募期限 1月30日（金）まで

（当日消印有効）

■任期 平成27年4月1日～

平成28年3月31日の1年間

■応募資格

①日本国籍を有し築城基地周辺

市町村の在住者で、20歳以上の

かた

②次に該当しないかた

・国会・地方公共団体の議員

・常勤の国家・地方公務員

■活動内容

①基地行事等への参加

②会議の出席およびアンケート協力

③自衛隊および築城基地の諸政

策に対する意見、要望等の提出

■応募方法 官製ハガキで応募

※詳細はお問い合わせください。

■問合せ先

航空自衛隊築城基地第8航空団

司令部監理部基地渉外室「築城

基地モニター応募係」

☎ 56・1150（内線207）

e-mail 8wg-adm001@net.asdf.mod.go.jp

みやこ町の事業主の皆さまへ

「みやこ町在住のかたを対象とした求人情
報」を募集しています。

求人情報を提供いただける事業主は、**毎月
10日**までに総合政策課までご連絡ください。
翌月号の当欄にて掲載いたします。

■問合せ先 総合政策課 ☎ 32・2511

平成27年度 福岡県立
北九州視覚特別支援学校
幼稚部幼児および高等部生徒募集

■募集期間 2月2日(月)～9日(月)

■検査期日

・幼稚部 2月20日(金)

・高等部 3月6日(金)

■対象者

(1) 幼稚部

平成23年4月2日～平成24年4月1日に生まれた視覚に障害のある幼児

(2) 高等部 専攻科 理療科

あんまマッサージ指圧師、はり師、きゆう師の国家資格取得を目指すし、高等学校を卒業または平成27年3月卒業見込のかた

※視覚障害の程度については、次のいずれかの条件を満たしていれば対象になります。

①両眼の矯正視力が概ね03未満であること

②視野狭窄など視力以外の高度な視機能障害があること

(身体障害者手帳の有無は入学の条件には含まれません)

■相談・問合せ先

福岡県立北九州視覚特別支援学校

☎093・651・5419

Fax 093・651・9095

職業訓練生(3月生)の募集
八幡職業能力開発促進センター

■募集訓練科名および定員

①若年者機械加工技術科 12人

②電気設備科 30人

③住宅リフォーム技術科 32人

④機械加工技術科 15人

⑤機械CAD技術科 15人

■応募資格

公共職業安定所に求職申し込みをし、受講指示または受講推薦をいただけたかた

■募集期間 1月23日(金)まで

■訓練期間 3月5日(木)～6月

■受講料 無料

※教科書、工具、訓練生保険料等は個人負担

■申込み先

住所を管轄する公共職業安定所

■選考日 2月4日(水)

筆記試験および面接

■問合せ先

八幡職業能力開発促進センター

(ポリテクセンター八幡)

☎093・641・6909

教室・講座

職業訓練講座の開催

豊前地区職業訓練協会

■場所・問合せ先

豊前地区職業訓練協会

☎0979・82・1511

ガス溶接技能講習

■期間 1月31日(土)～2月1日(日)

■定員 20人

■対象者 未資格者

■受講料 7,200円

※別途テキスト代800円必要

玉掛け技能講習

■期間 1月28日(水)～30日(金)

■場所 サンワークゆくはし

■定員 40人

■対象者 未資格者

■受講料 18,000円

※別途テキスト代1,640円必要

固定式クレーン運転特別教育

■期間 1月24日(土)～25日(日)

■定員 20人

■対象者 未資格者

■受講料 7,200円

※別途テキスト代1,600円必要

エクセル基礎

■期間 2月9日(月)～23日(月)

(月・水・金)

■定員 20人

■対象者 パソコンの基本操作のできるかた

■受講料 8,220円

※別途テキスト代1,080円必要



犬のしつけ・飼い方教室

京築保健福祉環境事務所

◎犬のしつけ方教室

■日時 (講義1日、実技3日)

◎講義 1月23日(金)

13時30分～16時

※講義には犬の同伴参加は不可

◎実技 1月30日(金)、2月6日(金)、2月13日(金) (3日間)

13時30分～15時30分

■場所 京築保健福祉環境事務所 所会議室(行橋市)

■対象者

講義を受講したかたに限り実技を受講できます。

※実技のみの受講は不可

■募集人数 30人

※うち、犬同伴参加者4組

■受付期間 1月13日(火)～16日(金)

※定員になり次第締切
※犬同伴希望者が4組を超えた場合は抽選

◎犬の飼い方教室

■日時 1月14日(水)

13時30分～16時

■場所 福岡県豊前総合庁舎

4階 大会議室(豊前市)

■定員 30人程度

◎申込・問合せ先

いずれも京築保健福祉環境事務所 保健衛生課

☎23・2245

相談

国の行政機関や独立行政法人などの情報公開や個人情報保護

情報公開・個人情報保護総合案内所

■日時 毎週(月)～(金)(祝日、休日、年末年始を除く) 9時～17時

■問合せ先 情報公開・個人情報保護総合案内所

☎092・431・7083



みやこ町の電話帳

本庁舎

- 総務課・総合政策課 → ☎ 32-2511
- 財政課
- 産業課・農業委員会 → ☎ 32-2512
- 税務課・徴収対策課 → ☎ 32-2515
- 住民課 → ☎ 32-2510
- 介護福祉課 → ☎ 32-8032
- 健康づくり課 → ☎ 32-2725
- 会計課 → ☎ 32-2517
- 議会事務局 → ☎ 32-2655

犀川庁舎

- 総合窓口課・生活環境課 → ☎ 42-0001
- 建設課(建設、農林土木) → ☎ 42-0153
- (町営住宅) → ☎ 42-0151

豊津庁舎

- 総合窓口課 → ☎ 33-3111
- 人権男女共同参画課
- 上下水道課 → ☎ 33-3113
- 学校教育課 → ☎ 33-3112
- 学校給食課 → ☎ 33-1035
- 生涯学習課 → ☎ 33-3114

みやこ町中央公民館

- サン・グレートみやこ → ☎ 42-1365
- 豊津公民館 → ☎ 32-5540
- 伊良原出張所 → ☎ 33-3115
- 城井出張所 → ☎ 43-5111
- ゆいの郷 → ☎ 42-0121
- すどりの里 → ☎ 32-6020
- いこいの里 → ☎ 33-5550
- 歴史民俗博物館 → ☎ 42-0500
- 社会福祉協議会 → ☎ 33-4666
- ☎ 32-2880



- 相談無料。秘密は固く守られます。
- 相談日 1月14日(※)
- 時間 13時30分～16時
- 場所 本庁 304会議室

行政相談所開設(1月開設分)
総務課

相談無料。秘密は固く守られます。

■相談日 1月14日(※)

■時間 13時30分～16時

■場所 サン・グレートみやこ

☎ 0948・21・0390

- 母子・父子家庭の就業支援
養育費の電話相談業務
福岡県母子家庭等就業
・自立支援センター
- 母子・父子家庭の就業支援
町村在住の母子家庭のお母さん、父子家庭のお父さん(いずれも児童扶養手当受給者)を対象にハローワークと連携して就業を支援しています。
- ・受付時間 9時～17時(平日)
9時～16時(日)
- 養育費の電話相談業務
母子・父子家庭または離婚協議中のかたを対象に養育費の電話相談業務を実施しています。
- ・受付時間 9時～16時(平日)
- 問合せ・連絡先
福岡県母子家庭等就業
・自立支援センター

☎ 23・2966

- 場所・問合せ先
京築保健福祉環境事務所
健康増進課 精神保健係
- 「思春期相談」
1月14日(※) 13時30分～
- 1月21日(※) 13時30分～
- 場所・問合せ先
京築保健福祉環境事務所
健康増進課 精神保健係



精神保健福祉相談の開催
京築保健福祉環境事務所

補聴器相談

(1月開設分) 介護福祉課

【犀川地区】

■相談日 6・13・20・27日(※)

■時間 9時～10時

■場所 犀川支所

【勝山地区】

■相談日 13・20・27日(※)

■時間 13時～14時

■場所 ゆいの郷(娯楽室)

【豊津地区】

■相談日 6・13・20・27日(※)

■時間 11時～12時

■場所 豊津支所

【編集後記】

新年明けましておめでとうございませう。今年も広報みやこをどうぞよろしくお願ひします。

今月号の表紙は、みやこ町の特産品「柳瀬ごぼう」です。細く長くしつかり根を張るごぼうは、縁起の良い食材としておせち料理にも使われます。

柳瀬ごぼうは、香りが良く灰汁が少ないため、「ごぼうスティック」として産業祭でも人気の商品です。皆さんもぜひご賞味ください。



お忘れではないでしょうか？

徴収対策課(本庁1階)

税金・保険料は納期内に納付しましょう！

納付忘れのないように口座振替をご利用ください。

納期限を過ぎた場合、延滞金がかかります。

※ご不明な点がありましたら、徴収対策課へご連絡ください。

☎ 32・2515 (内線161・162・163)

今月の納期限(2月2日(日))

- ・国民健康保険税(第7期)
- ・介護保険料(第7期)
- ・後期高齢者医療保険料(第7期)



親子料理教室開催

10月15日㊦、16日㊦に、祓郷校区婦人会の皆さんが祓郷小学校、黒田小学校において「親子料理教室」を開催しました。

メニューは子どもたちも大好きなハンバーグをメインに、ニンジングラッセ、具たくさんのお味噌汁でした。もちろん、使用した野菜やお米はみやこ町内で採れたもので、まさに「地産地消」!!

婦人会の皆さんの指導のもと、親子で楽しく『食育の大切さ』を学びました。



11月12日㊦ 受賞の報告がありました。

優良青少年表彰受賞!!

行橋みやこロータリークラブが表彰する優良青少年に、今年度、『犀川中学校サッカー部』と『勝山柔道クラブ』が選ばれました。

『犀川中学校サッカー部』は、今年8月の全国中学校サッカー大会で全国ベスト8に輝き、町内外の皆さんに驚きと感動を与えました。また、『勝山柔道クラブ』は、行橋市少年武道大会で6連覇を達成するなど、各大会で見事な成績をおさめました。

今後もさらなる活躍を期待しています。

～育てよう 一人ひとりの人権意識～ 「第9回みやこ町人権のつどい」開催

毎年、12月4日から10日は「人権週間」です。

みやこ町でも12月4日㊦に、みやこ町人権擁護委員の皆さんが、町内の3カ所で街頭啓発活動を行いました。

また、12月6日㊦に9回目となる「みやこ町人権のつどい」をサン・グレートみやこで開催しました。

会場では、町内小中学生の書道や絵画などの人権に関する作品を展示し、優秀作品の表彰も行ないました。

その後、講師に医学博士で心療内科医の海原純子(うみはらじゅんこ)さんをお迎えし、「自分らしさを大切に生きる」と題して講演会を行いました。

心の健康が身体の健康につながる、その健康(心の豊かさ)が人権意識の向上につながるなど大切なメッセージがちりばめられた講演会でした。

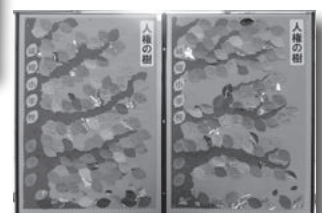
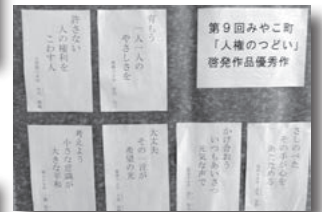



中央図書館 ☎ 33・1040
 犀川図書館 ☎ 42・3330
 勝山図書館 ☎ 32・3455
 図書館ホームページアドレス

としょかん

<http://www.town.miyako.lg.jp/library/top.jsp>

1月のもよおし

おはなし会

図書館職員と読書ボランティアが、絵本の読み聞かせや紙芝居などをおこないます

- ＊土曜日のおはなし会＊〔対象：3歳くらいから〕
 - ◎毎週土曜日 14時～（勝山図書館は14時30分～）
 - ◎場所：各図書館
- ＊ひよこのおはなし会＊〔対象：0～2歳くらい〕
 - ◎中央図書館 第2・第4金曜日 10時30分～
 - ◎勝山図書館 第1・第3金曜日 10時30分～

中央図書館ギャラリー展示

「押花工房遊華 作品展」

1月15日(木)～1月28日(木)

みやこ町で活動している押し花工房遊華（代表 荒巻孝子さん）による約25点の押花と荒巻利也さんの写真、約13点を展示します。

移動図書館車《にこにこ号》が 地域を巡回します

毎月第2日曜日に次の場所で
 図書の出借を行います。

※悪天候の場合、

運行を中止することがあります。

次は1月11日(日)です！

- ①諫山地区 活性化センター 10時15分～10時45分
- ②岐山地区 農業研修センター 11時30分～12時
- ③下木井地区公民館 13時30分～14時
- ④光富 JA 倉庫 14時20分～14時50分

子どもの読書ボランティア養成講座 「ストーリーテリング」をしてみませんか？

おはなしを覚えて語るストーリーテリングを学ぶ講座です。読書ボランティア未経験者の参加も大歓迎です！

＊日時 1月21日(木)、2月18日(木) 全2回
 各回10時～12時

＊場所 みやこ町中央図書館

＊申込 1月10日(木)までに各館にお申し込みください。

応募者多数の場合は抽選になります。

＊内容

回	内容	講師
1	ミニおはなし会 講義	語りの森 富原美智子氏 他
2	実習	

図書の寄贈 ありがとうございました（敬称略）

福田優子 山本淳一 小嶺孝典

1・2月の休館日のお知らせ

- ◎中央図書館 毎週火曜日
- ◎犀川・勝山図書館 毎週月曜日
- ◎全館休館（館内整理）
 1月29日(木)・2月26日(木)

今月のおすすめ本

毎月23日は、 「みやこ町 子ども読書の日」

家族みんなで本を読み、楽しい時間を過ごしましょう。

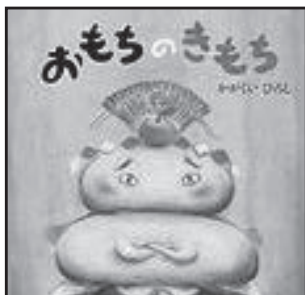

『おもちのきもち』

おもちにだって悩みがあるのです。かがみもちがした一大決心とは？やさしくて温かみのある絵と大胆な展開が楽しい絵本です。

ちいさなお子さんから読めますので、親子で笑ってください。

楽しい年のはじめを迎えるのにぴったりな一冊です。

かがみひろし（さく）／講談社（2005年刊）

こんにちは

みやこ観光 まちづくり協会

住所：みやこ町豊津 80
(みやこ町総合観光案内所内)
電話：33-5771
休館日：月曜日
※月曜日が祝日の時は火曜日
年始のお休みは3日までです

新年のごあいさつ



みなさまには、輝かしい新春をお迎えのこととお喜び申し上げます。
当協会は、昨年9月に設立し、みなさまのご期待に応えられるよう町内外への情報の発信や地域間の交流の拡大などに力を入れてまいりました。
本年は、より多くの人にみやこ町へ足を運んでいただき、楽しんでいただけるようなイベントの開催や、観光マップの制作などを通して、「観光はまちづくり」のスローガンの下に、人の“心”と“心”をつなぐ架け橋となり、「心の豊かさ」を求める“人”に視点をおいた観光振興に取り組んでまいりますので、引き続き一層のご支援とご協力を賜りますようお願い申し上げます。

最後に、今年もみなさまにとりまして素晴らしい年となりますように心よりお祈り申し上げまして、年頭のご挨拶とさせていただきます。

平成 27 年 1 月 みやこ観光まちづくり協会 会長 田中 厚一

みやこ観光まちづくり協会の活動のご紹介

みやこ町を知ってもらうために、マスコミに対する売り込みを行います。そして、みやこ町に来られる、TV・ラジオ・雑誌などの取材調整・対応を行い、みやこ町をPRしていきます。



マスコミ対応

まちのひとコマ



みやこ町の良さをとことん取材します。皆さんの近くにもおじゃまするかもしれません。気軽にお声かけ下さい。

ぜひ、取材にもご協力お願いします。ピンクの車が目印です。(写真は、千女房楼で有名な宮原地区です。)

みやこ町のあちこちで行われている、地域のイベント。その活動のPRや、取材等を様々な形でお手伝いします。

(写真は錦町花街道フェスタで、もちつきに参加させて頂いた時のものです。)



地域イベントのPR

協会のPR活動



みやこ観光まちづくり協会を知っていただくため、町内のイベントでPR活動を行っています。

皆さん、よろしく願います！(写真は、産業祭でPR活動を行った時のものです。)



Facebook

みやこ町のホームページにリンクしています。協会の情報を毎日発信していますので、ぜひコメントください!!

会員募集中!!

皆さんも会員になって元気あるまちづくりに参加しませんか？

1月

HAPPY BIRTHDAY

このコーナーでは、発行月に1歳のお誕生日を迎えるお子さんの写真を掲載しています。

前月の1日現在の住民基本台帳を基に抽出された掲載対象者には、健康づくり課から掲載の案内を送ります。



平成26年1月12日
塩田湖々瑠ちゃん



平成26年1月15日
杉野想学ちゃん



平成26年1月16日
奥田悠ちゃん



平成26年1月24日
恒富梨歩ちゃん



平成26年1月28日
中村大和ちゃん



平成26年1月30日
高辻叶恋美ちゃん



歴史文化カレッジ「実感・体感・神楽教室」開催されました！

12月7日⑩、豊津公民館にてみやこ町歴史文化カレッジ「実感・体感・神楽教室」が開催されました。

上伊良原神楽保存会による神楽公演の後、神楽体験教室が行われました。参加者は、会場に展示されている神楽の衣装を着たり、奏楽や舞の所作を習ったりして、神楽の世界を肌で感じていました。



祝！開通！！

東九州自動車道（行橋IC～みやこ豊津IC）

みやこ町にも高速道路ができました！

12月13日㊤東九州自動車道が椎田道路に接続し、みやこ豊津ICが設置されました。開通に先立ち、11月23日㊤には開通記念マラソン・ウォーキングが開催され、全国から約2,900人が参加し開通前の高速道路を元気に走り抜けました。

皆さん、東九州自動車道を利用して、休日は遠出してみませんか？



みやこ豊津IC

