

広報みやこ
みやこっ
ちや!
CHAKO CHAKO



ホームステイ研修終了!!

8月1日から7日まで、みやこ町内在住の中学生20人が、ハワイ島ヒロでホームステイを体験しました。
今回の体験を通じて、参加者が思ったことや感じたこと等を、報告会で皆さまに発表いたします。
報告会は9月13日(土)の14時から、サン・グレートみやこで開催します。
皆さまお誘い合わせのうえ、ぜひご来聴ください。

<http://www.town.miyako.lg.jp/>

みやこ町 検索
クリック!!

2014
9



みやこ町敬老会

みなさまの長寿をお祝いします

日時：9月13日(土) 10時～13時

(受付9時30分)

場所：犀川体育館（犀川支所横）

敬老会では楽しいアトラクションが行われます。

参加されるかたは、8月上旬に町から送付した往復はがきのご案内を当日受付で提出してください。



No	教室名	曲名	所属
23	&グループホーム美咲サポーターキッズ	恋するフォーチュンクッキー	犀川文化協会
22	たぬきの会同好会	きよしのズンドコ節	勝山文化協会
21	練功	恋の季節	犀川文化協会
20	カラオケ	親子鷹	祓郷婦人会
19	寿々の会	火消一代	勝山文化協会
18	犀川ハワイアン	ブルーハワイ	犀川文化協会
17	婦人会	狭山茶作り唄	祓郷婦人会
16	一藤会勝山支部	松竹梅づくし	勝山文化協会
15	みやこ民謡	南部牛追唄	犀川文化協会
14	童謡を愛する会	ローレライ 他2曲	祓郷婦人会
13	智賀愛秀峰会	長崎の女	勝山文化協会
12	あやめ会	新無法松	犀川文化協会
11	カラオケ	十九の春	祓郷婦人会
10	藤紫会	女のかがり火	勝山文化協会
9	寿々の会	博多ワルツ	犀川文化協会
8	婦人会	寿祝い唄	祓郷婦人会
7	長の会	むらさき雨情	犀川文化協会
6	婦人会	きよしのズンドコ節	祓郷婦人会
5	藤間重志乃会	胡蝶の舞	勝山文化協会
4	みやこ吟詩会	九月十日(菅原道真)	犀川文化協会
3	社交ダンス	キューバンロンバ	祓郷婦人会
2	婦人会	春駒ばやし	犀川婦人会
1	日本民俗芸能	無法度胸千両	勝山文化協会

問合せ先 介護福祉課 福祉係 ☎ 32・8032

ひとの動き

人口	21,108人	(△11人)
男	9,912人	(△12人)
女	11,196人	(1人)
世帯数	8,575世帯	(7世帯)

※7月末現在の住民基本台帳から

- 平成26年度みやこ町 海外ホームステイ事業 イベント情報
- 各課からのお知らせ
- 9月の保健事業のお知らせ
- 「心房細動」ってどんな病気?
- 体育生活
- 地域包括支援センター・みやこの文壇
- 食進会・子育て支援センター
- インフォメーション
- みやこの出来事
- みんなの図書館
- お誕生日おめでとう
- 馬ヶ岳のお話

： 28
： 27
： 26
： 24
： 18
： 17
： 16
： 14
： 13
： 12
： 3
： 2
： 1

目次

広報みやこ 9月号

平成26年7月9日、みやこ町教育委員会の諮問機関である学校再編整備計画策定委員会から学校再編整備計画の中間答申が示されました。

中間答申には、小中一貫教育校の手順、スケジュール、設置場所等の検討結果が報告されています。

今回、広く住民の皆さまの意見をお聞きするため、パブリックコメント（意見募集）を実施し、最終答申に向けての参考にしたいと考えています。

なお、ご意見の概要とそれに対する考え方については、町のホームページ等で公表しますが、寄せられたご意見に対しての個別の回答は行いませんのでご了承ください。

※電話・口頭でのご意見はパブリックコメントとして取り扱いません。

■意見の募集期間 9月1日⑩～30日⑫（必着）

■資料 学校再編整備計画（中間答申）、意見募集（様式）

■資料の入手方法等

●資料をダウンロードする場合
みやこ町ホームページ（<http://www.town.miyako.lg.jp/>）

●資料が入手できる役場窓口
・みやこ町役場豊津支所 学校教育課
・みやこ町役場本庁 住民課
・みやこ町役場犀川支所 総合窓口課

■意見を提出できるかた

●町内に住所を有する、または通勤・通学しているかた
●町内に事務所や事業所を有するかた
●学校再編整備計画（中間答申）に利害関係を有すると認められるかた

■意見の提出方法

●直接提出（豊津支所学校教育課、本庁住民課、犀川支所総合窓口課）
●郵送（〒824・0192 みやこ町豊津1118番地）
●電子メール（kyoumu@town.miyako.lg.jp）
●FAX（0930・33・2922）

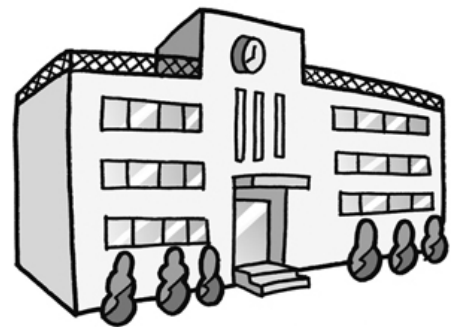

東九州自動車道（行橋IC～みやこ豊津IC間）年度内開通予定記念マラソンが開催されます。

- 期 日 11月23日⑩⑫
- 会 場 東九州自動車道 今川PA（仮称）〔行橋市大字流末〕
- 募集人数 ・10マイル（約16km）：1500人〔18歳以上〕
（先着順） ・5km：500人〔中学生以上〕
・3km：500人〔小学4年生以上〕
- 参加料 ・小、中、高校生：1,000円
・一般：3,000円

■申込方法

●インターネットによる申込みの場合・・・申込期間 10月10日⑫まで
下記のURLにアクセスし、大会ページの指示に従ってお申込みください。

→URL <http://runnet.jp/runtes/>

●専用振替振込用紙による申込みの場合・・・申込期間 9月30日⑫まで

専用振替振込用紙に必要な事項を記入のうえ、参加料を添えて、郵便局窓口でお申込みください。

・設置場所 みやこ町役場本庁 総合政策課
豊津・犀川各支所 総合窓口課

「未来へはばたく原野」走りつづけて！東九州道！
東九州自動車道
行橋IC～みやこ豊津IC間
マラソン
年度内開通予定記念
2014
11月23日(SUN)
5km
10マイル
3km

●大会日程/年次26年11月23日(日)
●募集人数/10マイル 1,500人
5km 500人
3km 500人
●申込みから大会参加までの流れ
●大会に関するお問い合わせ
●エントリーに関するお問い合わせ
有限会社タイムシャイン
〒824-0002 豊津1118番地 TEL 0930-344-353
FAX 0930-33-2922

今回はウォーキング(タイム計測なし)を同日開催します。ウォーキングの申込みは10月1日⑩より開始予定です。詳しくは来月号広報誌に掲載します。なお詳細が決定次第、みやこ町ホームページで紹介します。

町営住宅空室の入居者を募集します

建設課 住宅管理係〔犀川支所 1階〕
☎ 42・0151 (内線 132・133)

■募集住宅

団地名	建築年	号数	床面積	間取り
岩熊団地 (勝山岩熊)	H 3 年築	1 棟 204 号	67.50㎡	3 D K

■応募資格

- ①現在、同居しようとする親族がいること。
- ②世帯全員の所得の合計額が月額 15 万 8 千円を超えないこと。
- ③税金・使用料の滞納が無いこと。
- ④現在、住宅に困窮していることが明らかなもの。
- ⑤入居者およびその同居者が暴力団員ではないこと。

※家賃は入居住宅の立地条件、広さ、建築後の経過年数、利便性と所得金額により年度ごとに再計算されます。

⑥岩熊団地については、小学生以下の子どもがいる世帯。

※その他岩熊団地は誓約事項がありますので申込前に必ず担当者までお問合せください。

■申し込み方法

犀川支所建設課に申込書がありますので必要事項を記入し、**平成 26 年 9 月 8 日(月)～17 日(水)**までに提出してください。

【添付書類】

- ①入居しようとするもの全員の住民票等 (家族構成が確認できる証書)
- ②入居しようとする者全員の所得証明書または源泉徴収票
- ③滞納のない証明書

※虚偽の申し込みは、入居許可を取り消します。

※虚偽の申し込みは入居許可を取り消します。

■審査・選考・抽選など

先着順 (ただし、応募者が募集戸数を超えた場合は抽選により決定します)。

■入居の手続き

入居の際、町内に在住するもので**入居者と同等以上の所得のある連帯保証人が 2 人必要**になります。
(うち 1 名は近隣市町村のものでも可)

なお、敷金として家賃の 3 カ月分を納付して頂きます。

行橋・京都子どもと高齢者交通安全フェア 2014 を開催します

総務課 総務係〔本庁 2階〕
☎ 32・2511 (内線 211・212)

秋の交通安全県民運動のイベントとして「行橋・京都子どもと高齢者交通安全フェア 2014」を開催します。

このイベントは、子どもと高齢者に、交通ルールの遵守と正しい交通マナーの実践を習慣付けることで、交通事故を防止することを目的としています。

小学生児童による合唱や文化サークルによる大正琴の演奏が行われますので、お気軽にお越しください。

■日 時 9 月 25 日(水) 14 時～

■場 所 コスメイト行橋 (行橋市中央 1 丁目 9・3)



議会傍聴に来てみませんか？

議会事務局〔本庁 3階〕
☎ 32・2655 (内線 301・302)

9 月定例議会を 9 月 9 日(水)から開会する予定です。

議会では、町民生活に密着した重要な問題が審議されています。町政を知っていただく機会にもなりますので、ぜひ、本庁 3 階まで傍聴に来てみてください。

農用地利用集積（農地の貸し借り）の申請を受け付けています

産業課 農政係〔本庁2階〕
☎ 32・2512（内線 251・252）

みやこ町では農用地利用集積による農地の一定期間の賃借の申請を受け付けています。
申請を必要とするかたは、本庁産業課、豊津支所総合窓口課・犀川支所総合窓口課に申請書類を準備して
いますので、貸し手と借り手の連名で作成し、提出してください。

■受付期間 9月1日⑩～25日⑩
※10月の農業委員会で審査します。
※次回の受付は11月の予定です。

決定通知は行いますが、期間の終了通知は行いませんので、貸し手、
借り手双方にて十分に設定期間の管理をお願いします。

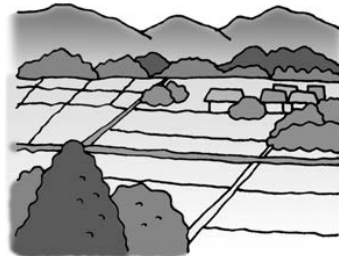

農家の皆さんへ ～秋の農作業安全推進運動～

産業課 農政係〔本庁2階〕
☎ 32・2512（内線 251・252）

これから稲刈など農作業の機会が増える時期です。
農作業事故に十分注意してください。
あせりは事故のもとです。
気持ちにゆとりを持って作業しましょう！

【事故は身近に！】

農作業での死亡事故は全国で350件程度。
福岡県でも毎年10件程度発生しています。

〔コンバイン作業の注意点〕

- ① 畦越えはできるだけ避けるか、垂直に徐行。
必要に応じて歩み板を使用。
- ② 巻込まれ事故防止のため、わら語り除去時や点検整備・
清掃作業時は必ずエンジンを停止。
- ③ 運転席からの死角に注意。
後進時はより慎重に運転を。



■問合せ先

京築地域農業・農村活性化協議会事務局
（行橋農林事務所農山村振興課）
☎ 23・0381

子ども教室開催!! ～アウトドア体験教室～

生涯学習課主催でアウトドア体験教室を開催します。
体験教室の内容は自然の物を利用してみんなで協力し
あって楽しめる内容となっています。
皆さんの参加をお待ちしております。

❖体験教室の内容❖

- *石ころを鍋代わりに調理体験
- *ねじりパンづくり
- *オリエンテーション（探検ゲーム）

- 日 時 10月5日⑩ 9時50分～14時（予定）
（受付 9時30分～）
- 場 所 蛇淵キャンプ場（犀川帆柱）
- 募集対象 みやこ町の小学生（※保護者同伴）
- 募集定員 30人（※定員になり次第締め切ります。）
- 参加費 子ども一人 100円
- 申込み先 みやこ町中央公民館 ☎ 42・1365



いつでも安心して利用できる水道に加入しませんか！

現在、みやこ町では約1万5千人（人口の68%）のかたが井戸水を飲用していますが、井戸水は雨や周囲の環境による影響を受けやすいため、上水道の整備（配水管敷設）と普及（水道加入）に努めています。

水道加入はお早めに！

水道加入には、町が設置した配水管から皆様の宅内に引き込む給水管工事が必要となりますが、給水管工事にかかる費用軽減のため、工事費の1/3または10万円を限度とする新規加入促進助成金制度があります。その助成金制度の助成金の交付対象は主に犀川・勝山地域で給水供用開始から3年以内です。下記地域は、新規加入促進助成金を受けることができなくなりますので、上下水道課でご確認ください。

平成27年3月31日以降に期間切れとなる地域

- 犀川地区 生立、大村、八ツ溝（一部）、谷口（一部）
- 勝山地区 箕田（一部）、上黒田（一部）、上久保（一部）、平尾（一部）

※ぜひこの機会に、水道が利用できる地域のかたは、井戸水から水道水への切り替えをおすすめします。



**献血をおねがいします
～みなさんの善意の献血が、貴い命を救います～**



現在、血液が大変不足しています。

献血は「血液のボランティア」と言われています。血液を提供するだけでなく、後日、「血液検査結果」がいただけますので、日々の健康管理に役立てられるなど、献血をした人にとってもメリットがあります。

人のためにも、自分のためにもなりますので、多くの皆さまのご協力をお願いします。

期日	会場	受付時間
9月9日④	犀川保健相談センター	① 10時～12時 ② 13時～15時30分
9月25日⑤	豊津支所（玄関ホール）	
9月26日⑥	ゆいの郷	

※当日はみやこ町食進会による貧血予防食を用意しています。
また、行橋ライオンズクラブや町からも粗品を用意してお待ちしています。

■献血の条件

400mlの献血をお願いしています。

《年齢》 男性 17歳から69歳まで
女性 18歳から69歳まで

※65歳以上で献血を希望されるかたは、60歳から64歳までに献血を経験されたかたに限ります。

《体重》 男女とも50kg以上のかた

※これ以外にも「海外から帰国後4週間以内のかた」や「特定の病気のかた」など献血を受けられない場合があります。

※服薬していても、薬の種類によって受けられる場合があります。



詳しくは、健康づくり課（☎ 32・2725）にお問合せください。

予防接種の追加のお知らせ

健康づくり課 健康増進係〔本庁1階〕
☎ 32・2725（内線 171・172・173）

予防接種法施行令の一部が改正され「高齢者肺炎球菌」と「水痘」が定期接種に追加されましたので概要をお知らせします。また、昨年に引き続き、みやこ町単独事業のインフルエンザ予防接種を10月から開始します。接種医療機関や対象者の年齢区分などの詳細については、10月号の広報紙でお知らせいたします。

『高齢者肺炎球菌』の対象者

- ① 65歳のかた
- ② 60歳以上64歳未満で、心臓、腎臓または呼吸器の機能障害、ヒト免疫不全ウイルスによる免疫障害のため日常生活が極度に制限される程度の障害を有するかた

〔経過措置〕（平成27年3月31日まで）
今年度中に
65歳、70歳、75歳、80歳、85歳、
90歳、95歳、100歳になるかた
および100歳以上のかた

『水痘（水ぼうそう）』の対象者

- ① 生後12月から36月に至るまでのかた

〔経過措置〕
今年度（平成27年3月31日まで）に限り、
36月から60月に至るまでのかたも定期接種
の対象となります。

『インフルエンザ』の対象者および実施期間

■対象者

- ① 65歳以上のかた
- ② 60歳以上64歳未満で、心臓、腎臓または呼吸器の機能障害、ヒト免疫不全ウイルスによる免疫障害のため日常生活が極度に制限される程度の障害を有するかた
- ③ 生後6カ月～高校3年生の年齢に相当するかた
- ④ 妊婦

■実施期間 平成26年10月1日～平成27年2月28日



後期高齢者の健康診査実施中

健康づくり課 医療保険係〔本庁1階〕
☎ 32・2725（内線 174・175）

健康第一、75歳以上の皆さん、健康診査を受けましょう！！

下記のかたを対象に生活習慣病の予防および早期発見・早期治療を目的に健康診査を実施しています。まだ受診していないかたは、実施医療機関等でお早めにご予約の上、受診してください。実施医療機関については、受診票と一緒に一覧表をお送りしています。

受診票が見あたらない場合は再発行をいたしますので、お問合せください。

◆対象者	福岡県後期高齢者医療制度の被保険者 ※75歳以上のかたと65歳以上75歳未満で一定の障害について広域連合の認定を受けたかたです。 ※生活習慣病（糖尿病や高血圧症など）で治療中のかたは受診の対象となりません。
◆受診期限	平成27年3月31日
◆受診時の必要品	①被保険者証（保険証）②広域連合が郵送した「受診票」③自己負担金500円
◆問合せ先	福岡県後期高齢者医療広域連合 お問合せセンター ☎092・651・3111

9月1日～10日は、「屋外広告物適正化旬間」です。

みやこ町では、広告物の無秩序な氾濫による良好な景観形成の阻害を防止するため、また広告物の倒壊や落下など危険を防止するため「福岡県屋外広告物条例」に基づき、必要な規制を行っています。そのため、町内で一定規模以上の屋外広告物を掲出するには、町に申請し許可を受ける必要があります。なお、必要な許可を得ていない場合は、条例違反となります。

詳しくは、生活環境課までお問合せください。

■屋外広告物とは・・・

常時または、一定期間継続して屋外で表示されるポスター、はり紙、立看板、広告板、広告塔などで、これらが営利的または宣伝的な目的を有するかどうかは問いません。

その表示内容も、単なる個人の名前、法人の名称、取扱商品などの文字表示から会社や商品の商標、シンボルマークまで、すべてここにいう屋外広告物です。

猫の被害を防ぐために～猫を寄り付かせない方法～

猫が庭等に入りフンや尿をするのは、周辺のどの場所よりもその猫にとって快適な場所だからです。

猫にとって快適な場所とは…

- ・人の出入りが少なく、番犬もいない静かで安心できる場所
- ・気持ちよく排便ができるやわらかい土や砂・芝生等がある場所
- ・餌を捜し歩かなくても簡単にもらえる場所 …などです。

猫が来ないようにするにはその環境を変えればいいのです。環境を変えるのはなかなか難しいですが、少しでも効果があるという情報をお知らせします。

※製品などの注意書きをご確認のうえ、幼児・ペットなどに注意して行ってください。

猫の飼い主の皆さまへ～5つのお願い～

- ① 人に迷惑をかけない飼い方をしましょう。
- ② 不妊・去勢手術を行いましょう。
- ③ 迷子札をつけましょう。
- ④ 絶対に捨てないでください。
- ⑤ 最後まで責任を持って飼いましょう。

●庭などへの侵入を防ぐ方法●

- ① 猫が入り込める隙間を埋める。
 - ・塀やその土台に、金網や柵をする。
 - ・猫が嫌う植物を植える。
ドクダミ、ゼラニウム、ヘンルーダ、柑橘系植物、ミント系植物とげのある植物（カラタチ・ヒイラギ・ピラカン等）など
- ② 塀の上など、通り道が決まっている場合は、障害物を置く。
- ③ プラスチック製の猫侵入防止具（トゲトゲ）を置く。
- ④ 猫が嫌う臭いのあるものを散布する。
 - ・タバコの水溶液（吸い殻を水につけたもの）や吸い殻を散布する。
 - ・唐辛子の水溶液（唐辛子を水につけたもの）を散布する。
 - ・酢と水を1：5の割合で混ぜたものを散布する。
 - ・木酢液、竹酢液をうすめて散布する。
 - ・コショウ、唐辛子、カレー等の香辛料を散布する。
 - ・ドクダミ茶の茶殻やコーヒー豆のカスを散布する。

●フン尿の臭いを消す方法●

- ① 漂白剤を薄めて、フンや尿の上に散布する。※消毒の効果もあります。
- ② 酢と水を1：5の割合で混ぜたものを、フンや尿の上に散布する。
- ③ 木酢液、竹酢液をうすめて散布する。
- ④ 入浴剤をうすめて散布する。
※硫黄のにおいのするものやミント系のもの。
- ⑤ EM菌（有用微生物群）を散布する。



8月号広報みやこ 11 ページの「リレーセンターみやこ処理場へ個人搬入ができます。」に一部誤りがありました。お詫びして訂正いたします。正しくは下記のとおりとなります。

・処理料金について（4行目）

〔誤〕・・・62円/10kgです。（タンズなど、破碎処理が必要なものは、処理料金が別途加算されます。）

→〔正〕62円/10kgです。※別途加算はありません。

・搬入日時

〔誤〕 月～金 8時30分～12時、13時～16時

→〔正〕 月～金 8時30分～12時、13時～16時30分

公共事業等の入札結果をお知らせします

財政課 管財係〔本庁 2 階〕
☎ 32・2511 (内線 241・244)

入札日 平成 26 年 7 月 18 日

工 事 名	落札業者	入札金額
皆見大塚古墳整備工事	山内建設豊津支店	8,450,000 円
納骨堂雨漏補修工事	政時防水工業	2,468,000 円
中央地区配水管測量設計業務 (1 工区)	(株)ヒカリ建設コンサルタント みやこ町営業所	3,300,000 円
御手水・黒田地区配水管測量設計業務 (1 工区)	富洋設計 (株) 九州支社	4,700,000 円
勝山・犀川地区配水管測量設計業務 (1 工区)	(株)オオバ九州支店	8,000,000 円
勝山・犀川地区送水管測量設計業務 (2 工区)	(株)復建エンジニアリング 福岡支社	4,900,000 円
勝山・犀川地区中継槽測量設計業務	(株)太平設計	9,100,000 円
勝山・犀川地区配水管測量設計業務 (3 工区)	サンコーコンサルタント (株) 九州支店	22,600,000 円
消防用設備等点検業務 (本庁舎他)	第一警備保障 (株) 行橋支社	555,000 円
消防用設備等点検業務 (犀川支所他)	(株)ベルファイブ	480,000 円
消防用設備等点検業務 (豊津支所他)	第一警備保障 (株) 行橋支社	579,000 円
庁舎統合整備事業設計業務	(有)岡野設計事務所みやこ営業所	5,940,000 円
国作造成地ボーリング等調査業務	応用地質 (株) 九州支社	3,700,000 円
みやこ町道路整備計画基礎資料作成業務	(株)福山コンサルタント	10,000,000 円
才毛・千休田線道路改良工事	(有)小松建設	2,670,000 円
川原・幸ノ本線道路改良工事	(有)ミヤタ創建	1,470,000 円
居屋敷・七夕坪線道路舗装工事	(有)大雄産業	8,800,000 円
杉山・彦山線道路舗装工事	石橋総工業 (株)	6,600,000 円
上高屋・蔵持線道路舗装工事	(有)清和産業	5,620,000 円
大坂・花熊線外 2 路線道路除草工事	原田建設	1,450,000 円
大坂・内垣線外 1 路線道路除草工事	(有)新井組	1,050,000 円
久富・末江線外 1 路線道路除草工事	(有)新栄建設	1,550,000 円
上高屋・大熊線外 2 路線道路除草工事	(株)田辺建設	1,220,000 円
屋敷・遠地線外 2 路線道路除草工事	中原組	1,650,000 円
大村・松坂線外 2 路線道路除草工事	福田建設	1,300,000 円
林道中川内線除草工事	(有)福緑園	1,330,000 円
林道蔵持山線除草工事	山崎建設	1,300,000 円
台ヶ原住宅線道路改良工事	金子建設	1,630,000 円
嬢塚・惣社線外 1 路線道路改良工事	(有)西座建設	3,290,000 円
上川原・中空線外 2 路線道路除草工事	新栄開発	930,000 円
向川原・祓川線外 4 路線道路除草工事	一心	930,000 円
広域農道除草工事	村上石材工業所	1,160,000 円

なお、入札金額に消費税等相当額 (8%) を加えた金額が契約金額になります。

平成 26 年度敬老祝金を支給します

介護福祉課 福祉係〔本庁 1 階〕
☎ 32・8032（内線 141・142）

みやこ町では、敬老祝金条例に基づき平成 26 年度敬老祝金を支給いたします。

■受給資格および敬老祝金金額

平成 26 年 4 月 1 日現在においてみやこ町に 1 年以上居住し、9 月 1 日現在でみやこ町に居住、生存している次の表の区分に該当するかた

対象年齢	祝金	生年月日
101 歳以上	50,000 円	大正 2 年 4 月 1 日以前
100 歳	100,000 円	大正 2 年 4 月 2 日 ~ 大正 3 年 4 月 1 日
99 歳	30,000 円	大正 3 年 4 月 2 日 ~ 大正 4 年 4 月 1 日
95 歳	10,000 円	大正 7 年 4 月 2 日 ~ 大正 8 年 4 月 1 日
90 歳	10,000 円	大正 12 年 4 月 2 日 ~ 大正 13 年 4 月 1 日
88 歳	30,000 円	大正 14 年 4 月 2 日 ~ 大正 15 年 4 月 1 日
85 歳	10,000 円	昭和 3 年 4 月 2 日 ~ 昭和 4 年 4 月 1 日
80 歳	10,000 円	昭和 8 年 4 月 2 日 ~ 昭和 9 年 4 月 1 日
77 歳	30,000 円	昭和 11 年 4 月 2 日 ~ 昭和 12 年 4 月 1 日

■資格の喪失

受給者が、平成 26 年 9 月 1 日現在でみやこ町に居住しなくなったとき
または死亡したとき

■支給期日

平成 26 年 10 月 1 日[㊤]

■支給方法

9 月下旬に対象者に郵便にて通知し、役場本庁、豊津・犀川各支所および出張所にて現金で支給します。

その際、役場から送付された通知書と印鑑を持参してください。

※本年の通知ははがきで送付します。

■注意事項

敬老会の記念品とは対象年齢区分が異なりますので、ご注意ください。

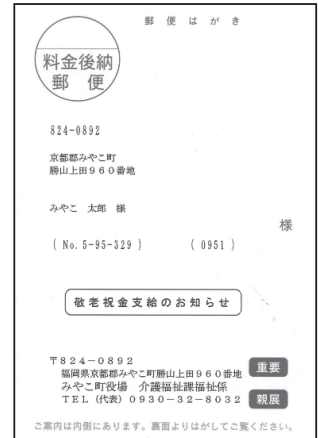

↑ 敬老祝金の通知はがき

そば打ち体験教室生徒を募集します

生涯学習課 社会教育係〔豊津支所 1 階〕
☎ 33・3114（内線 121・122）

初心者が気軽に楽しく「そば打ち」を体験する、そば打ち教室を開催します。そば打ちに興味のあるかた、自分の打ったそばを食べてみたいかたなどなど・・・指導は、専門家のかたをお招きします。

■開催日

区分	開催日	時間	回数	場所	定数
木曜日コース	10 月 9 日、23 日 11 月 6 日、13 日、27 日	10 時～12 時	延べ 5 回	中央公民館	6 人
土曜日コース	10 月 18 日、25 日 11 月 8 日、15 日、29 日				

■参加費

そば粉の代金を負担いただきます。

■申込み先

みやこ町中央公民館 ☎ 42・1365

■申込み期限

木曜日コース 9 月 19 日[㊤]

土曜日コース 10 月 3 日[㊤]

※ただし、期限前でも定数に達し次第、締切らせていただきます。





Hello everyone! I`m Emily, Miyako-machi`s new ALT. I am from New York, in America. I arrived in Miyako-machi on July 30th. It was very hot! I am not used to the heat in Japan. New York can get hot too, but Japan is more humid.

From now on, I will be living in Yukuhashi, which I think is a very nice town. My first week here there were many special parties. I ate many delicious foods. My first week at work, I met the Mayor of Miyako-machi! Also, I visited Miyako-machi`s Board of Education office, where I will work when I am not visiting schools. I also was introduced to the Principals of Miyako-machi`s four Junior High Schools.

I am looking forward to teaching English! Yoroshiku onegaishimas!

Next time I will talk about some of New York`s famous foods!

See you next!!

皆さんこんにちは！私はみやこ町の新しいALTエミリーです。アメリカ合衆国のニューヨークから来ました。7月30日にみやこ町に来ました。とても暑かったです！私は、日本の気温にまだ慣れていません。ニューヨークも暑いですが、日本はニューヨークより湿気が多いです。

今、行橋に住んでいます。良い町です。私がみやこ町に来た最初の週に多くのパーティーがありました。私はたくさんのおいしい食べ物を食べました。みやこ町に来てすぐに、町長に会いました。そして、みやこ町教育委員会を訪れました。まだ、勤務する学校は訪れていませんが、みやこ町の中学校の校長先生に会いました。

私は、英語を教えることを楽しみにしています。よろしくお願いします！！

来月はニューヨークの有名な食べ物のことを話すので読んでくださいね。

それではまた！！

【日本語訳 ALT エミリー】



犀川ミニバスの運行路線の一部変更および時刻表の変更について

伊良原ダム建設工事に伴う国道496号の切り替えのため、犀川ミニバスの運行路線が一部変更になりました。それに伴い時刻表が次のとおり変更になりました。ご利用の皆さまにはご迷惑をおかけいたしますが、ご理解とご協力をお願いいたします。

■問合せ先

総合政策課 政策調整係

☎ 32・2511 (内線 233・234)

■下り (犀川駅→伊良原・帆柱方面行)

犀川駅	7:30	10:25	14:26	17:12
下高屋住宅	7:34	10:29	14:30	17:16
木井馬場	7:37	10:32	14:33	17:19
上木井 一の井手	7:39	10:34	14:35	17:21
横瀬	7:42	10:37	14:38	17:24
横瀬 龍毛	7:44	10:39	14:40	17:26
下伊良原 診療所前 ※伊良原コミュニティセンター前	7:58	10:53	14:54	17:40
上伊良原 役場出張所あと	8:05	11:00	15:01	17:47
上伊良原	8:08	11:03	15:04	17:50
帆柱	8:13	11:08	15:09	

■上り (伊良原・帆柱→犀川方面行)

帆柱		8:20	11:17	15:10
上伊良原	6:40	8:25	11:22	15:14
上伊良原 役場出張所あと	6:43	8:28	11:25	15:17
下伊良原 診療所前 ※伊良原コミュニティセンター前	6:50	8:35	11:32	15:24
横瀬 龍毛	7:04	8:49	11:46	15:38
横瀬	7:06	8:51	11:48	15:40
上木井 一の井手	7:09	8:54	11:51	15:43
木井馬場	7:11	8:56	11:53	15:45
下高屋住宅	7:14	8:59	11:56	15:48
犀川駅	7:18	9:03	12:00	15:53

9月の保健事業のお知らせ

※予約の必要な事業をご希望のかたは、健康づくり課までご連絡ください。

❖申込み・問合せ先❖
健康づくり課
〔本庁1階〕
☎ 32・2725

健診・相談

※健診対象のかたには個別通知いたします（12カ月児相談は通知致しません）。
※母子手帳、アンケートなど必要な物をお忘れなくお越しください。

2～3カ月児相談	25	木	ゆいの郷（勝山）	受付 10時～10時30分
4・7カ月児健診	16	火	すどりの里（豊津）	受付 13時30分～14時
12カ月児相談	16	火	すどりの里（豊津）	受付 10時～10時30分 ※お母さんの尿を忘れずにお持ちください。
1歳半・3歳児健診	19	金	すどりの里（豊津）	受付 13時30分～14時 ※3歳児はお子様の尿を忘れずにお持ちください。

乳幼児フッ素塗布

- 対象 就学前までのお子様
 - 日程・場所 1歳半・3歳児健診と同時に実施
 - 受付 13時30分～14時
- ※歯をきれいにしてお越しください。
※フッ素塗布と同時に歯科相談を実施しています。ご利用ください！

教室

ひまわり教室

※事前に予約が必要です。

1月

ゆいの郷（勝山）個別

- 時間 要予約制（1人40分程度の個別面談）
- 対象者 町内の乳幼児とその保護者
- 内容 乳幼児の言葉や発達面での相談など

※要予約



●こころの健康相談●

町内に在住のかたを対象に、人間関係やストレスなどによる悩みや不安、ひきこもり、物忘れ、アルコール依存などについて保健師が相談に応じます。相談は無料です。
※家族など本人以外の相談も受け付けています。
※1人で悩まずお気軽にご相談ください！

平成26年度食生活改善推進員養成講座受講者募集

食生活改善推進員とは、食生活や生活習慣病を共に勉強し、行政と連携をとりながら、地域のかたの「健康づくりの案内役」として、元気で活力ある健康な町づくりの推進力となってくれる人たちです。

あなたもこの講座で「食と健康」を学んで、食生活を通じた健康づくりのボランティア活動に参加してみませんか。

- 日程 平成26年10月～平成27年1月 10回コース（調理実習4回含む）
10月8・22日、11月5・12・26日、12月3・10日、1月13・21・28日
- 場所 犀川保健相談センター
- 募集人数 25人程度
- 費用 テキスト代 1,200円程度
- 締切 9月26日（金）
- 申込先 健康づくり課 ☎ 32・2725

ドキドキから脳梗塞に…

「心房細動」しんぼうさいどうってどんな病気？

健康づくり課

〔本庁1階〕

☎32・2725

心房細動という病気が今、高齢化の進展とともに注目されています。脈が乱れ、ドキドキと動悸がする不整脈の一種ですが、怖いのはそれが「脳梗塞につながる」ことです。

電気信号の乱れで起こる

不整脈

私たちの心臓は4つの部屋に分かれています。そのうち「右心房」という部屋には発電所のようなものがあり、1分間に60回から80回の電気信号が生み出されています。

この電気信号は通常、規則正しいリズムで作りに出され、それが脈の数になっています。

不整脈とはその脈が途切れたり乱れたり、速くなったり遅くなったりすること、さまざまな種類があります。

脈が極端に遅くなる場合、脳にも血液が行かなくなり、一般的には脈が3秒止まるとめまいが、5秒止まると失神するといわれています。

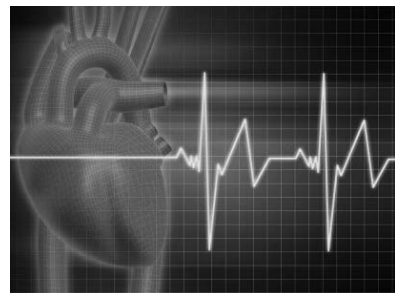

「心房細動」はどんな不整脈？

不整脈の中には、電気信号のリズムが狂って、脈が乱れるタイプがあります。

心臓で電氣的リズムが乱れると、心筋細胞が勝手に、バラバラに興奮し、細かくふるえるようになります。

このように心臓全体で統一のとれた規則的な収縮ができなくなる状態を「心房細動」といいます。

「心房細動」が起こると、脈がバラバラになるだけでなく、脈拍数も100から140回ぐらいに増えることがあります。



心房細動がなぜ脳梗塞につながるの？

電気信号が乱れることで、心房が規則的に動かなくなると、その中の血液は「よどんだ」状態となります。

すると血のかたまり（血栓）ができやすくなり、そのかたまりが何かのきっかけで心臓から流れだし、脳の血管で詰まることで、脳梗塞を引き起こすのです。

心房細動は高齢になるほど発症率が高くなっていきます。我々の寿命が延びるにつれて患者数も増え、それとともに近年、心房細動を原因とする脳梗塞も増えてきています。

心房細動から脳梗塞になりやすい人は？

心房細動があると、ない人の5倍以上、脳梗塞になるリスクが高まるといわれています。特に年齢が高くなるとその割合が増えます。

また、心房細動があっても、脳梗塞になりやすい人、なりにくい人がいることがわかっています。

- ・年齢が高い
- ・高血圧がある
- ・糖尿病がある
- ・心不全がある
- ・脳梗塞の既往がある

などの因子を持つ人はより注意が必要です。

心房細動は動悸のような自覚症状がでるとは限りません。しかし、定期的に自分で脈拍を測ることはできません。その際、「脈が異常に速い」「脈が乱れている」と感じたら、不整脈を疑ってみる必要があるでしょう。

まずは年に1度の健診は必ず受け、所見が見つかっただけはしっかり治療を受けることが大切です。

「スポーツフェスタ IN みやこ 2014」大会予定 (9・10月の行事予定)

開催予定日	「スポーツフェスタ IN みやこ 2014」大会名	予定会場
9月 7日 ㊤	総合開会式・アジャタ大会	犀川体育館
9月 7日 ㊤	ソフトボール大会	豊津グラウンド
9月 21日 ㊤ 28日 ㊤	軟式野球大会	犀川・豊津・勝山 各グラウンド
9月 28日 ㊤	町民ウォーク大会	豊津地区
10月 4日 ㊤	グリーンソフトボール大会	豊津グラウンド
10月 5日 ㊤	卓球大会	豊津 B & G 体育館
10月 19日 ㊤	親睦バレーボール大会	勝山体育館
10月 26日 ㊤	ソフトバレーボール大会 (小学生)	犀川体育館・ 犀川 B & G 体育館

体育 生活

※大会要項など詳しい内容については、みやこ町体育協会 (☎ 33・7001) までお尋ねください。

大会結果

■みやこ町夏季軟式野球大会 8月3日㊤ 犀川野球場
優勝 ヒーローズ 準優勝 ドンゴロス

■みやこ町ジュニアバレーボール大会 8月10日㊤ 犀川体育館・犀川B & G体育館

1位グループ 敢闘賞 犀川ジュニア男子
2位グループ 3位 犀川ジュニア
3位グループ 優勝 豊津ジュニア
準優勝 勝山ジュニア女子



■みやこ町水泳大会 (8月10日㊤・犀川プール)

各部門1位のみ

1～3年 男子 25m 自由形	吉田舟汰 (犀川小)	4年生 男子 50m 平泳	稲田一斗 (久保小)
女子 25m 自由形	田口心暖 (柳瀬小)	5年生 男子 50m 平泳	田口大翔 (柳瀬小)
4年生 男子 25m 自由形	中原充樹 (犀川小)	女子 50m 平泳	大嶋佑佳 (豊津小)
5年生 男子 25m 自由形	篠田恭也 (犀川小)	6年生 男子 50m 平泳	吉武昂祐 (久保小)
女子 25m 自由形	大嶋佑佳 (豊津小)	女子 50m 平泳	寺坂璃乃 (豊津小)
6年生 男子 25m 自由形	小柳優斗 (柳瀬小)	中学生 男子 50m 平泳	皆川市彩 (犀川中)
女子 25m 自由形	岡野菜月 (犀川小)	女子 50m 平泳	奥田亜美 (豊津中)
1～3年 男子 50m 自由形	古屋倫生 (豊津小)	1～3年 男子 25m 背泳	古屋倫生 (豊津小)
女子 50m 自由形	井上二千翔 (柳瀬小)	女子 25m 背泳	土肥ななみ (久保小)
4年生 男子 50m 自由形	柏木竜 (犀川小)	4年生 男子 25m 背泳	柏木竜 (犀川小)
女子 50m 自由形	吉田望来 (犀川小)	5年生 男子 25m 背泳	皆川誠那 (犀川小)
5年生 男子 50m 自由形	田口大翔 (柳瀬小)	女子 25m 背泳	林田琉奈 (久保小)
女子 50m 自由形	八谷美桜 (豊津小)	6年生 男子 25m 背泳	山内悠平 (豊津小)
6年生 男子 50m 自由形	山内悠平 (豊津小)	女子 25m 背泳	榎本あい (犀川小)
女子 50m 自由形	古屋真央 (豊津小)	4年生 男子 50m 背泳	中村碧壺 (豊津小)
中学生 男子 50m 自由形	皆川市彩 (犀川中)	6年生 男子 50m 背泳	宮原康成 (豊津小)
女子 50m 自由形	奥田亜美 (豊津中)	女子 50m 背泳	古屋真央 (豊津小)
4年生 男子 25m 平泳	義経悠聡 (久保小)	中学生女子 50m 背泳	山内彩弥可 (豊津中)
女子 25m 平泳	吉田望来 (犀川小)	5年男子 100m リレー	犀川小学校 A
5年生 女子 25m 平泳	八谷美桜 (豊津小)	女子 100m リレー	犀川小学校
6年生 男子 25m 平泳	中原克巳 (犀川小)	6年男子 100m リレー	豊津小学校
女子 25m 平泳	杉本葉璃 (久保小)	女子 100m リレー	犀川小学校

紅葉の秋！皆さん一緒に山登りをしませんか？
スポーツフェスタ IN みやこ 2014
第9回 みやこ町登山教室

今年もみやこ町スポーツ推進委員のご協力登山教室を計画しました。
内容は次のとおりです、大勢の皆さんのご参加をお待ちしています。

- 登山場所 大分県 中岳（※雨天でも現地までは行きます。）
- 日 時 10月18日④ 6時～19時
- 集合場所 サン・グレートみやこ、みやこ町役場豊津支所、みやこ町役場犀川支所
- 定 員 50人（先着順で、定員になり次第締切ります）
- 参加費用 1,000円（保険料等に充てさせていただきます）
- 参加資格
 - ・小学生以上で町内在住、在職で健康な方
 - ・スポネット TOYOTSU に加入している方
 - ※小学生は保護者同伴をお願いします。
 - ※山道を6時間程度歩きますので、登山に適した装備で参加してください。
- 申込期間 9月5日⑤～26日⑤（平日9時～17時）
- 申込方法 参加費、印鑑をご持参のうえ、「みやこ町役場豊津支所内生涯学習課体育係」「勝山体育館」「犀川体育館」までお越しください。キャンセルは9月30日④までとなります。
※保険料等の関係上10月1日以降のキャンセルについては返金致しません。ご注意ください。
- 問合せ先 教育委員会 生涯学習課 体育係（☎33・3114）



みやこ町スポーツ推進委員たより（旧体育指導委員）

幼児から高齢者までのふれあいの場づくり、体力づくりを目指し運動指導を実施しています。

●参加費は無料です

■指導者 みやこ町スポーツ推進委員

みなさん、気軽に遊びませんか？
誰でも自由に参加できます。

場 所	勝山体育館	犀川体育館
日 時	第5回 9月6日④ 9時30分～11時30分	第6回 9月20日④ 10時～12時
種 目	卓球、バドミントン、アジャタなど	ごもくお手玉、ペタンク、ヤカーリングなど

用具はこちらで準備していますが、上履き、飲み物は各自持参してください。
みなさん気軽に体育館まで来てください。参加お待ちしております。

■問合せ先 生涯学習課 体育係 ☎33・3114

夏の思い出★ 海洋性スポーツを楽しく体験！

みやこ町では、7月12日～8月8日までの間に、町内の小学生や子ども会など 9団体と指導員併せて延べ約450人がカヌー・ヨット体験教室に参加しました。

参加者は2人1組のバディーとなり海洋性スポーツレクリエーション（カヌー、OPヨット、ローボート、バナナボート）を体験し、はじめは緊張しながらも、すぐに元気な声で「バディー・オー!!!」とみんな楽しそうな笑顔を浮かべていました。



最初は思うように動かなかったカヌーやローボートも少しずつ前に進むようになり、強い風で転覆しそうになりながらもOPヨットをうまく操縦していました。そして、みんな楽しみにしていたバナナボートを体験して、この夏の良い思い出になったのではないのでしょうか？来年も元気に参加してください！

※「バディーシステム」とは二人ずつの組に編成して安全の確保と指導の能率を上げることを主眼とした指導法です。

教職員向けの認知症サポーター養成講座を開催しました

介護福祉課〔本庁1階〕

☎ 32・8032 (内線 137・138・139)

8月6日に勝山中、久保小、黒田小、諫山小の教職員を対象に、認知症サポーター養成講座を開催しました。

みやこ町では一般向けの認知症サポーター養成講座も下記のとおり開催しております。一度の受講でサポーターになることができます。

■ 9月の認知症サポーター養成講座の日程〔事前に申し込みが必要です。〕

・日時 9月16日☎ 9時30分～11時30分

・場所 みやこ町役場豊津支所(別館第1会議室)

※講座終了後は個別に認知症についての相談も受け付けております。

(終了後30分程度・要予約)

■ 申込・お問合せ先 みやこ町地域包括支援センター ☎ 32・8032 (内線 137・138・139)



ボランティアなんでも相談会

ボランティア活動に関すること、ボランティアの応援依頼に関すること、ボランティアに関する疑問、提案、ご相談などボランティアに関することでしたらなんでもお話しください。

ボランティアセンターの相談員がお話を伺わせてもらいます。

■ 日 時 9月18日☎ 10時～12時

■ 問合せ先 みやこ町社会福祉協議会

■ 場 所 みやこ町ボランティアセンター

☎ 32・2880

(みやこ町勝山上田971 ゆいの郷)

(担当：大川・中村)

みやこの文壇 傑作選

豊津短歌会 詠題「急ぐ」

糠味噌を加えて鯖を炊き上げる
帰省の孫の好物なれば 佐々木 愛子

早朝に「鴨」の声して目覚めたり
ブルーベリーの熟れたるを知る 歳納 幸子

自転車のハンドルみれば一匹の
蛙とまりて微動だにせず 福島 浩

ジェット機の陰が一瞬吾よぎる
梅雨明けの畠に草刈りおれば 松尾 佳子

犀川畦道俳句会

夏蝶の影が踏みゆく百度石 大池 青湖

山宿の湯加減よろし洪団扇 中村 葵未

梅雨霧に抱かれ和む涅槃像 安部 郁彦

とよつ俳句会

初蟬の声濡れてゐる日照雨 松崎 信子

朝もやにすっぽり隠るキャンプ村 高津 はるみ

深き息一つこぼして草引きぬ 群谷 明枝

勝山シルバー句会

如何にせん事決め兼ねし萩の風 上門 幸得

木漏れ日に萩の花影彩を増し 熊田 アサミ

子子や浮きつ沈みつ時節を待つ 黍野 正則

こんにちは！食進です！



8月2日、勝山苑で行われた、納涼祭に出展参加しました。当日は朝から雨で開催が心配されましたが、幸いにも小雨になり、途中で雨もやみました。

男性部会は「焼きとうもろこし」、女性部会は「カレーライス」を作り、雨模様にもかかわらず多数の来場者があり、どちらも美味しいと大変好評で、たくさんのかたに食べていただきました。

最後に、照明が一齐に消灯され、花火が空高く打ち上げられました。参加者全員が夏の一夜を楽しく過ごすことが出来、私たちも良い思い出を残すことが出来ました。

私たちがこのような活動を通し、地域の皆さまの声を聞きながら地域活動の中にとり入れていきたいと思えます。

今後とも、地域の皆さまの温かいご指導・ご声援をよろしくお願いします。

私たち食進会はご希望があれば出向いていきます。
いつでも気軽にお声をかけてください。



子育て支援センター 9月の行事 開設時間：10時～15時（祝日・年末年始を除く）

犀川 みやこ町子育て支援センター（犀川） ☎ 42・0733 いこいの里 毎週月～金

日時 内容	9月11日㊦ 10時～15時 バス遠足（元気のもり） ※要予約
日時 内容	9月29日㊦ 11時～12時 お誕生日会

豊津 ぴよぴよキッズ（豊津） ☎ 33・4152 すどりの里 毎週月・火・金

日時 内容	9月1日㊦ 10時～12時 ぶどう狩りへ行こう！（松木果樹園） ※予約締め切り済み ※雨天の場合は12日㊦に延期
日時 内容	9月22日㊦ 11時～ 瓢箪亭へ行こう！（瓢箪亭） ※要予約（定員有）
日時 内容	9月29日㊦ 11時30分～12時 お誕生日会
日時 内容	10月10日㊦ 10時～14時30分 バスハイクへ行こう！（天地山公園） ※要予約【9/22㊦～（定員10組）】

勝山 バンビーノ（勝山） ☎ 32・2176 認定こども園 太陽の森 毎週月・水・木

日時 内容	9月3日㊦ 10時30分～ ぶどう狩り（松木果樹園） ※要予約（定員有・参加費有）
日時 内容	9月22日㊦ 11時～ 瓢箪亭へ行こう！（瓢箪亭） ※要予約【9/1㊦～（定員有）】
日時 内容	9月29日㊦ 11時～ お誕生日会

合同開催

日時 内容	9月19日㊦ 10時30分～11時30分 親子ふれあい遊び（ゆいの郷） 講師：稲垣瑞恵 先生
日時 内容	10月3日㊦ 10時～12時 運動会（勝山体育館） ※要予約【9/1㊦～9/26㊦】

※雨天などの都合により日程など変更する場合があります。
※すべての行事の詳しい内容は、各支援センターまでお問合せください。

※9月1日㊦、22日㊦は行事のため、すどりの里の遊び場はお休みです。また、1日㊦のぶどう狩りが延期となった場合は、12日㊦はお休みとなります。

※9月3日㊦、22日㊦は行事のため、バンビーノの遊び場はお休みです。

※9月11日㊦、19日㊦の午前は行事のため、いこいの里のセンターはお休みです。

※10月3日㊦は合同行事のため、全てのセンター、遊び場はお休みです。

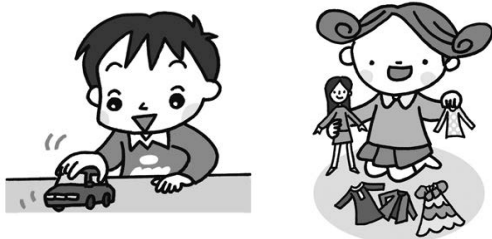



手作り陶芸作品展

9月 2日 代表
～7日 石松 厚子

写真展

9月 9日
～14日 文化協会

花とテーブルコーディネート

9月15日
～21日 あぐら工房

みやこのにぎわい会 手作り小物作品展

9月23日 代表
～28日 水津 恵子

とよのくに・のろし(狼煙)リレー 2014

福岡県京築地域と大分県北部地域の東九州自動車道開通を契機として、地域の魅力発信に貢献できるよう県域を越えた取組を行います。

「のろしリレー」は、官兵衛ルートを含めて、「とよのくに」に古くから残されているのろし台跡や地域の歴史的な資源等をつないで、苅田から宇佐までの約60km、13地点にリレーされます。

協力・見学等、自由に参加ください。

- 日 時 9月20日(土) 14時～15時
- 場 所 馬ヶ岳二の丸跡
- 近隣ののろし地点 行橋市道場寺展望公園、築上町宇留津など
- 発煙時間 10分間程度、白煙などを出し続けます。
- 実施団体 とよのくに連携会議
- 協力団体 犀川花熊区
- 問合せ先 西日本工業大学 とよのくに連携会議事務局
☎ 23・8793 / 23・1491 Fax 24・7900



お知らせ・催し

九州電力からのお知らせ 台風時の停電に備えましょう!

■ 停電への備え
強風で飛ばされるおそれがあるものは、あらかじめしっかりと固定しましょう。

■ 災害が起きたら
切れた電線は感電のおそれがあり大変危険です。絶対に触らず九州電力へご連絡ください。漏ついたり、水につかった電気器具・コードは漏電や火災の原因となります。必ず電器店を呼び出してください。
(注) 集中豪雨時の注意ください。

■ 台風時の停電情報をチェック!
台風による停電時には、電話がつながりにくくなる場合があります。
台風等非常災害時の停電情報は下記のホームページでもご確認ください。



携帯電話版ホームページ
<http://kyuden.jp>



パソコン版ホームページ
<http://www.kyuden.co.jp>

九州電力
ずっと先まで、暮らしたい。

北九州空港のイベント

北九州エアターミナル (株)
☎ 093・475・4195

ジャンボジェット写真展
「Junbojet in North & South JAPAN」

写真家長谷川規夫氏を中心としたジャンボジェットの写真展。美しい空と共に撮影したジャンボジェットの勇姿をご覧ください。

- 日 時 9月19日(金)～28日(日)
終日 (※最終日は17時まで)
- 場 所 北九州空港旅客ターミナルビル
3階展示通路



有料広告

訪問マッサージって知ってますか？

健康保険を使ってご自宅で受けられる**リハビリマッサージ**です。

ご利用平均額 **1回 300～450円** (一割負担) **無料お試しマッサージ体験有**



訪問医療マッサージ KEiROW 行橋ステーション

行橋市大野井 813 ☎0930-28-8955

ホームページはこちら→





第一回 犀川福祉会 Change ～ゼロからのスタート～

納涼祭

9月13日(土) 18時～
さいがわ学園敷地内

大抽選会
豪華賞品多数

お問い合せ先 京都部みやこ町犀川大坂1194-9
さいがわ学園 0930(42)2496

出店や豪華景品の当たるくじ引きがあります。お気軽にご参加ください。

■日時 9月13日(土)18時～

■場所 さいがわ学園敷地内
(みやこ町犀川大坂1194・9)

■参加費 無料

■問合せ先
社会福祉法人犀川福祉会
☎ 42・2496

第一回犀川福祉会納涼祭
(社)犀川福祉会

■申込み・問合せ先
福岡県教育庁京築教育事務所
社会教育室
☎ 0979・83・3601
Fax 0979・83・3606
締切日 9月8日(月)

■参加費 無料

■携行品 運動できる服装、タオル、飲み物、筆記用具、体育館シューズ

■内容 講義・実技
演題「ドイツ発祥メソッド・コーデイナー・シヨントレーニングの最適実践法」
(福岡大学スポーツ科学部助教 泉原嘉郎)

■日時 9月15日(日)

■会場 上毛町健康増進施設
(上毛町東下1243・2)

■対象者 各市町教育委員会生
涯スポーツ担当者およびスポーツ推進委員、体育協会関係者、小・中・県立学校教職員、総合地域スポーツクラブ関係者・その他関心のあるかた

■会場 コスモイト行橋文化ホール
開演 14時

■入場料 大人 1,000円
4歳以上小中高生 500円

■演奏曲(予定)
愛のあいさつ(エドガー)
アヴェマリア(シューベルト)など

平成26年度 第2回
地域スポーツ指導者研修会開催
福岡県教育庁京築教育事務所
社会教育室



■問合せ先 教育会館
(行橋市今井3680・7)
☎ 22・1590

♪ファミリールコンサート
中西久美と仲間たち
教育会館

今年、親子で楽しめる「ポップス・クラシックコンサート」です。生演奏を聴く機会の少ない子供たちに音楽の楽しさや楽器のすばらしさ、音色の美しさを感じてもらいたいです。

■開催日 9月14日(日)

■開場 13時30分

「福岡県バスマつり 2014」開催!!

バスのイラスト表彰式、ギャラリーバス展示、バス運転手なりきり写真撮影会など魅力的なイベントが盛りだくさん! 県内ゆるキャラもやってきました。ぜひお越しください。

■日時 9月20日(土) 12時～15時

■場所 福岡市中央区天神地区

■問合せ先 福岡県交通政策課
☎ 092・643・3166



「バスに乗ろう!!イラスト」
児童・生徒の部
最優秀作品賞
金坂桃々子さん

平成26年経済センサス-基礎調査 および商業統計調査にご協力いただき、 ありがとうございました。

ご回答いただきました皆さま、お忙しいなかありがとうございました。

調査票の記入内容についてなど、ご確認のご連絡をさせていただく場合があります。お手数おかけいたしますが、よろしく願います。

総合政策課 政策調整係
☎ 32・2511





NPO・ボランティア助成
プログラム合同説明会
(公財) 福岡県地域福祉財団

■日時 9月25日(土)
開場 18時～
開催 18時30分～20時30分
※終了後、名刺交換

■会場 アクロス福岡
会議室608

■対象 県内の助成を希望されるNPO・ボランティア団体、中間支援組織企業・団体の担当者など、助成事業に興味・関心のあるかた

■参加費 500円

■申込方法 ハガキ・ファックス・メール

■定員 60人程度

■問合せ先

(公財) 福岡県地域福祉財団

☎ 092・582・2396

Fax 092・582・2415

メールアドレス

k2@fp-kikin.or.jp

子育て女性のための就職支援セミナー&合同会社説明会in行橋
福岡県子育て女性就職支援センター

福岡県では、県内4カ所(福岡、北九州、筑後、筑豊)の労働者支援事務所内に「子育て女性就職支援センター」を設置し、相談や情報提供、セミナーの開催のほか、お仕事紹介などを行い、子育て中の女性の就業を支援しています。

■日時 9月19日(金)

10時～14時

■場所 行橋市中央公民館
(行橋市大橋1・9・26)

■内容

・10時～11時
「ママのライフプランニングセミナー」
・12時30分～13時
「好感度アップ講座(メイク術)」
・11時～14時
「子育て女性のための合同会社説明会」

■参加費 無料

■託児 無料(要予約)

■申込み・問合せ先

福岡県子育て女性就職支援センター

☎ 093・571・6440

メールアドレス

kitakyu-ks@pref.fukuoka.lg.jp

秋の芸術祭を開催します
福岡県緑化センター管理事務所

■日時 10月5日(土)11時～16時

■場所 福岡県緑化センター内

芝生広場(久留米市田主丸町益生田1125)

■内容 アロマセラピー体験、木工細工体験、オカリナとギター演奏による音楽会など

■参加料 無料

■申込期限 10月3日(金)

※事前申し込み必要

■問合せ先

福岡県緑化センター(月定休)

☎ 0943・72・1193

平成26年度オープンキャンパスのご案内

京都医師会看護高等専修学校

■日時 10月19日(土)

10時～12時

■場所 京都医師会

■内容 看護高等専修学校

■申込み・問合せ先

看護体験などを予定

■申込期間 10月1日(水)～

10月16日(木)

■申込・問合せ先

京都医師会看護高等専修学校

☎ 22・1804

募集

平成26年度
第4回県営住宅入居者募集

募集住宅 県営住宅供給公社

県内に所在する県営住宅

※募集対象団地、募集戸数等詳細については募集案内書をご覧ください。

募集案内書配布期間

おおよび申込受付期間

10月1日(水)～9日(木)

※申込み手数料は不要

募集案内書配布場所

本庁住民課、犀川支所建設課、

豊津支所総合窓口課、県住宅供給公社、公社管理事務所、公社

管理事務所出張所、県庁県営住宅課、各地区県民情報コーナー

ほか

■問合せ先 県営住宅供給公社

県営住宅管理部

☎ 092・781・8029

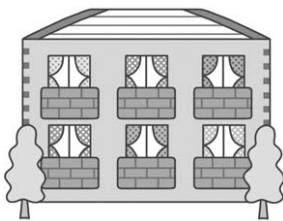

みやこ町の事業主の皆さまへ

みやこ町内の住民のかたに対しての求人を募集します。求人募集の情報提供をいただける事業主は、毎月10日までに総合政策課までご連絡ください。翌月号に当欄にて掲載いたします。

問合せ先 総合政策課 ☎ 32・2511

平尾台広谷湿原自然観察会
秋の広谷湿原と周辺草原
福岡県京築保健福祉環境事務所

■日時 10月19日(土)10時～15時

■定員 20人

■集合場所 平尾台自然観察センター(北九州市小倉南区平尾

台1・4・40)

■参加費用 無料

■申込方法 電話もしくは

ファックス

■申込締切日 9月26日(金)必着

※定員になり次第締め切り。

■申込先 福岡県京築保健福祉環

境事務所 環境課 地域環境係

☎ 23・9050

Fax 23・4880



**直売所での販売・PRスタッフ
募集中!**
福岡県農林水産部食の安全・地産地消課

福岡県では、直売所において消費者との交流イベントや野菜の食べ方提案など直売所の魅力向上につながる企画を実施できる人材の育成・確保を支援する事業に取り組んでいます。現在、県内の直売所で働いていただけたかたを募集中です!

- 勤務地 当事業に参加している県内の農林水産物直売所
- 時給 800円～1,200円 ※直売所により異なります。
- 待遇 社会保険完備、交通費支給、基礎研修有
- 受付・問合せ先 (事業受託業者) 株式会社パソナ パソナ福岡 092・741・6711

教室・講座

保育士の体験実習

(公社) 福岡県保育協会

結婚や出産、定年等により保育現場を離れている保育士の皆さんの保育所等への再就職を支援するため、保育所での体験実習を行います。

- 日程 10月6日(月)～28日(火)、12月1日(月)～18日(木)、1月13日(火)～27日(火)
- 場所 県内各保育所(24カ所)
- 定員 1回あたり5人
- 対象者 保育士資格をお持ちのかた ※随時実習を受け付けていますので、詳細はお問合せください。
- 参加費 無料
- 申込・問合せ先 (公社) 福岡県保育協会 092・582・7955 <http://www.fpk.jp/>



職業訓練講座の開講

豊前地区職業訓練協会

場所 豊前地区職業訓練協会
問合せ先

豊前地区職業訓練協会
0979・82・1511

ワード基礎講座

期間 9月17日(水)～29日(月)
(月・水・金)

■定員 20人

■対象者 パソコンの基本操作のできるかた

■受講料 8,220円
※別途テキスト代必要

フェイスブック入門講座

期間 10月9日(木)～28日(火)
(火・木)

■定員 20人

■対象者 パソコンの基本操作のできるかた

■受講料 8,220円
※別途テキスト代必要

医療・調剤事務講座

期間 10月10日(金)～12月26日(金)
(月・水・金)

■定員 20人

■対象者 希望者

■受講料 37,020円

※別途テキスト代
16,450円必要

ガス溶接技能講習

期間 10月15日(水)～16日(木)
(水・木)

■定員 20人

■対象者 未資格者

■受講料 7,200円
※別途テキスト代800円必要

インターネット・メール活用講座

期間 9月16日(火)～10月7日(火)
(火・木)

■定員 20人

■対象者 未資格者

■受講料 8,220円
※別途テキスト代必要

CSワード3級検定対策・試験

期間 10月18日(土)～11月15日(土)
(土)

■定員 20人

■対象者 ワード応用修了者
および同等のかた

■受講料 15,420円
※別途テキスト代および
受験手数料5,250円必要

県民介護講座

認知症に就いて考えるつどい
福岡県社会福祉協議会

■日時 10月15日(水)

■会場 クローバープラザ

■参加費 無料

■問合せ先

福岡県社会福祉協議会

092・584・3351

相談

家族支援相談会(高次脳機能障害)
のお知らせ

福岡県京築保健福祉環境事務所

高次脳機能障害の当事者や家族、または高次脳機能障害支援に携わる人を対象に家族支援相談会を開催します。

■日時 10月15日(水)14時～16時

■場所 福岡県行橋総合庁舎4階
第1・2会議室

■費用 無料

■問合せ・相談会の予約先
福岡県障害者リハビリテーションセンター

092・944・1041

医療講演会・相談会
福岡県京築保健福祉環境事務所

専門家の医師をお招きし、医療講演会・相談会を開催します。

○パーキンソン病

■日時 11月4日④14時～16時

(受付開始13時30分)

■対象者 パーキンソン病関連疾患患者およびその家族

○膠原病

■日時 11月7日④14時～16時

(受付開始13時30分)

■対象者 膠原病の患者

※両日とも要事前申込(電話)

■会場 福岡県京築保健福祉環境事務所

■申込み先 福岡県京築保健福祉事務所

☎ 23・2690

国の行政機関や独立行政法人などの情報公開や個人情報保護のお問合せ

■日時 毎週④⑤(祝日、休日、年末年始を除く)9時～17時

■問合せ先 情報公開・個人情報保護保護総合案内所

☎ 092・431・7083

親子のなやみ相談の開設
福岡県新社会推進部青少年課

■期間 9月12日④、13日⑤

■相談時間 9時30分～16時30分

■相談電話番号(開設期間中)

☎ 25・4236

■面接相談会場

行橋市コミュニティセンター(会場までの交通費は自己負担)

■相談料 無料

■相談内容 子育て、いじめ、ひきこもり、就労など子どもや若者に関する悩みや相談

■面接の事前予約

☎ 092・643・3388

■問合せ先 新社会推進部青少年課

☎ 092・643・3388

精神保健福祉相談の開催

京築保健福祉環境事務所

相談は全て予約制です。

■相談内容・日時

「こころの健康相談」

9月10日④ 13時30分

「思春期相談」

9月17日④ 13時30分

■場所・問合せ先

京築保健福祉環境事務所

健康増進課 精神保健係

☎ 23・2966

法の日週間無料法律相談会の開催
北九州法律相談センター

■日時 10月17日④

■午前部 9時30分～12時30分

■午後部 13時30分～16時30分

■場所 北九州弁護士会館

■定員 100人程度

■受付 電話予約制

9月29日④ 9時～

■受付電話番号

北九州法律相談センター

☎ 093・561・00360

全国一斉！法務局相談書開設のお知らせ

福岡法務局行橋支局

相談無料。法務局職員、司法書士、土地家屋調査士、公証人および人権擁護委員がお受けします。

■日時 10月5日④10時～15時

(最終受付 14時30分)

■場所 小倉興産KMMビル4階

■予約先電話番号

☎ 093・561・3542

司法書士・税理士による
相続合同相談会
福岡県司法書士会事務局

■日時 10月18日④10時～16時

※受付終了 15時

■費用 無料(1相談30分程度)

■定員 午前9組、午後15組

※予約不要、先着順

■会場 福岡ビル 9階第1

ホール(福岡市中央区天神1・11・17)

■問合せ先 福岡県司法書士会事務局(平日10時～16時まで)

☎ 092・722・4131

9月11日は「警察相談の日」

福岡県行橋警察署

警察では、犯罪などによる被害の未然防止など県民生活の安全に関する相談、警察への苦情、要望・意見などにお答えする相談窓口として、警察本部に警察安全相談コーナー、各警察署に相談窓口を開設しています。

お問合せ、ご意見、ご要望などは相談窓口のご利用をお願いします。

■福岡県警察本部・警察安全相談コーナー ☎ #9110

■行橋警察署・相談専用ダイヤル ☎ 24・9110

ひとり親家庭への相談・支援
福岡県母子家庭等就業・自立支援センター

ひとり親家庭への就業支援や相談業務を行っています。

■問合せ先

福岡県母子家庭等就業・自立支援センター飯塚ランチ

☎ 0948・21・0390

○母子・父子家庭の就業支援

■対象者 児童扶養手当受給者

■場所・日時

○平日 居住地の役場福祉担当課

9時～17時

○日曜 クローバープラザ(春日市)

9時～16時

◎養育費の電話相談

■対象者 母子・父子家庭または離婚協議中のかた

■方法 電話相談

飯塚ランチ

☎ 0948・21・0390

■時間 平日9時～16時



みやこ町の電話帳

本庁舎

- 総務課・総合政策課 → ☎ 32-2511
- 財政課 → ☎ 32-2512
- 産業課・農業委員会 → ☎ 32-2515
- 税務課・徴収対策課 → ☎ 32-2510
- 住民課 → ☎ 32-8032
- 介護福祉課 → ☎ 32-2725
- 健康づくり課 → ☎ 32-2517
- 会計課 → ☎ 32-2655
- 議会事務局 → ☎ 32-2655

犀川庁舎

- 総合窓口課・生活環境課 → ☎ 42-0001
- 建設課 → ☎ 42-0151
- ☎ 42-0153

豊津庁舎

- 総合窓口課・人権男女共同参画課 → ☎ 33-3111
- 上下水道課 → ☎ 33-3113
- 学校教育課 → ☎ 33-3112
- 学校給食課 → ☎ 33-1035
- 生涯学習課 → ☎ 33-3114

みやこ町中央公民館

- サン・グレートみやこ → ☎ 32-5540
- 豊津公民館 → ☎ 33-3115
- 伊良原出張所 → ☎ 43-5111
- 城井出張所 → ☎ 42-0121
- ゆいの郷 → ☎ 32-6020
- すどりの里 → ☎ 33-5550
- いこいの里 → ☎ 42-0500
- 歴史民俗博物館 → ☎ 33-4666
- 社会福祉協議会 → ☎ 32-2880

- 相談日 2・9・16日◎
- 時間 11時～12時
- 場所 豊津支所
- 【豊津地区】
- 相談日 9・16日◎
- 時間 13時～14時
- 場所 ゆいの郷(娯楽室)
- 【勝山地区】
- 相談日 2・9・16日◎
- 時間 9時～10時
- 場所 犀川支所

補聴器相談

(9月開設分) 介護福祉課



福祉サービス苦情解決事業
福岡県運営適正化委員会事務局

福祉施設や在宅福祉サービス等で提供される福祉サービスに関する苦情を解決する事業です。

■ 日時 毎週◎～④、第4④
9時～17時30分

■ 場所 クローバープラザ4階 (東棟)

■ 相談料 無料

■ 問合せ先

福岡県運営適正化委員会事務局
☎ 092・915・3511

消費者相談開設(9月開設分)
産業課

相談無料。秘密は固く守られます。

■ 相談日 9月10日◎
■ 時間 13時30分～16時
■ 場所 豊津支所別館1階

人権擁護委員による

特設人権相談所開設
人権男女共同参画課

家庭内のもめごとや隣近所とのトラブル、学校や職場におけるいじめ、差別など、悩みや困りごと何でも結構です。

相談は無料で秘密は固く守りますので、ご心配なくご相談ください。
■ 日時 9月4日◎
13時30分～16時30分

■ 場所

- ①サン・グレートみやこ
- ②豊津隣保館(法務局職員も対応)
- ③本庄地区学習等供用施設



法務総合相談所開設

福岡法務局行橋支局・
行橋人権擁護委員協議会

弁護士、公証人、人権擁護委員、法務局職員による無料相談。

■ 日時 10月3日◎10時～15時

■ 場所 豊前市総合福祉センター
(豊前市大字吉木955番地)

☎ 0979・82・3391

■ 問合せ先 福岡法務局行橋支局
☎ 22・0476

行政相談所開設(9月開設分)
総務課

相談無料。秘密は固く守られます。

■ 日時 9月4日◎
13時30分～16時

■ 場所 サン・グレートみやこ

【編集後記】

今年の夏は、雨の日が多く、青空にはあまり恵まれなかったですね。9月から10月にかけて、今度は台風の心配をしなくてははいけません。「備えあれば憂いなし」といいますが、防災意識を高めることが被害を少なくする第一歩ではないでしょうか?みやこ町では「防災マップ」を作成しています。ぜひご利用ください。

ホームステイ事業の随行スタッフとして、ハワイに行ってきました。当日は天候にも恵まれ、参加者にとっては一生の思い出になったのではないかと思います。ご協力いただいた関係者の皆さま、本当にありがとうございました。

お忘れではないでしょうか?

徴収対策課(本庁1階)

税金・保険料は納期内に納付しましょう。

納付忘れのないように口座振替をご利用ください。

納期限を過ぎた場合、延滞金が加算されます。

※ご不明な点がありましたら、徴収対策課へご連絡ください。

☎ 32・2515 (内線161・162・163)

今月の納期限(9月30日◎)

- ・ 固定資産税(第3期)
- ・ 国民健康保険税(第3期)
- ・ 介護保険料(第3期)
- ・ 後期高齢者医療保険料(第3期)

みやこの出来事



久保小学校キッズマーケット開催

7月17日、「採れたて市場 美夜古かつ山」にて、久保小学校3年生19人がキッズマーケットを開催しました。久保小学校では毎年、5月から野菜作りを始め、7月頃に収穫した野菜を販売しています。今年はピーマン、オクラ、きゅうり、なす、ミニトマトなどを販売し、あっという間に売り切れました。担任の武内祐子先生は「キッズマーケットを通じて、人と人とのコミュニケーションを学んでほしい」と話していました。



隣保館まつりが開催されました。

福岡県同和問題啓発強調月間中の7月27日に、豊津隣保館で「第3回隣保館まつり」が開催されました。

当日は、そうめん流し・餅つき・ぼん菓子の出店や隣保館教室の生徒の皆さんによる発表会があり、会場は多くの人で賑わいました。

午後からは豊津公民館ホールで「人権啓発講演会」が開催され、講師に西田静さんを迎え、「それは、お前が自分で考えとなア…～わたしにとっての人権・同和問題～」と題し、ご講演いただきました。講演会を通じて、皆さまの人権意識の向上に繋がりました。



エミリー先生が着任しました。

7月30日、みやこ町に新しいALT（外国語指導助手）の先生が着任しました。

先生の名前はエミリー・ローズ・リー (Emily Rose Lee) さんで、アメリカのニューヨーク出身です。

9月から、みやこ町内の小中学校で英語の授業を行います。町民のみなさん、町でエミリーさんを見かけたら、ぜひ声をかけてくださいね！



男女共同参画座談会が行われました

8月5日、行橋人権擁護委員協議会の協賛により豊津中学校生徒会の皆さんと座談会による意見交換が行われました。この座談会はビデオ「旅立ちの日に」を視聴して、家庭生活、学校生活の中でのさまざまな人権課題と向き合い、男女平等にかかる人権意識の啓発活動を目的としています。

生徒はグループに分かれて活発に意見交換を行い、男女の人権尊重の考え方や、いじめ問題についての思いを発表しました。



“観光はまちづくり”in みやこ開催

8月2日に『“観光はまちづくり”in みやこ』と題して、講演会が開催されました。第1部はみやこ町歴史民俗博物館川本学芸員による「発見！みやこの文化遺産」、第2部は佐賀県武雄市の樋渡市長による講演「人が集まるまちづくり」が行われました。武雄市長の講演では、インターネットを活用した情報発信や、今あるものを生かした地域の活性化などユーモアを交えつつ、力強い言葉で語って頂きました。

この講演は、今秋設立予定の「みやこ観光まちづくり協会」をより多くのかたに知っていただくために実施しました。設立を契機に、町民のみなさまと連携した観光振興によるまちづくりを進めていきます。



咲きました！“ひまわり”〈人権の花〉

5月8日に、久保小学校3年生の児童19人と先生、人権擁護委員の皆さんでひまわりの種をまきました。種は「人権の花」運動で贈呈されたもので、種まきから3カ月間、全員で協力して世話を行いました。ひまわりは子ども達の背丈よりも大きくなり、いっせいに大輪の花を咲かせ、8月6日の出校日に記念写真を撮りました。

みんなで助け合ってひまわりを育てることにより、命や思いやりの大切さを学びました。



泳げるようになりました！みやこ町水泳教室実施

犀川B&G海洋センター・屋内プールで、7月15日から8月7日の計8回、みやこ町内の小学生を対象に「みやこ町水泳教室」が実施されました。参加児童は37人で、8月7日には泳力テストを実施しました。

最初は水が苦手だった児童らも、少しずつ泳げるようになりました。泳力テストではみんなの前で緊張しながらも、練習の成果を発揮し綺麗なフォームで自己ベストに挑戦し、閉会式では笑顔で修了証書を受け取りました。



ダンボール製官兵衛兜、二兒神社に奉納

8月8日、段ボールでできた黒田官兵衛の兜が、みやこ町犀川花熊の二兒神社に、NPO法人「豊津小笠原協会」から奉納されました。

兜の高さは35cm程度で、行橋市内にある大国ダンボール工業が製作販売しています。当日は地元のかたを含め、約30人が参加し、5個の兜が奉納されました。奉納された5個の兜のうち、2個はみやこ町役場に贈呈され、3個は拝殿と社務所、花熊公民館に置かれています。

みんなの

図書館

としょかん



中央図書館 ☎ 33・1040

犀川図書館 ☎ 42・3330

勝山図書館 ☎ 32・3455

図書館ホームページアドレス

<http://www.town.miyako.lg.jp/library/top.jsp>

おはなし会

■土曜日のおはなし会■ 3歳くらいから

・中央図書館 毎週土曜日 14時～

・犀川図書館 毎週土曜日 14時～

9月13日は「きのこの子」

・勝山図書館 毎週土曜日 14時30分～

9月27日は「もこもこ」

■ひよこのおはなし会■ 0～2歳くらい

・中央図書館

9月12日(金) 10時30分～

・勝山図書館

9月5日(金)、19日(金) 10時30分～

中央図書館 展示案内

■ギャラリー■

9月3日(水)から9月21日(日)まで

「豊津寺子屋 夏休み学期作品展示会」

図書の寄贈

ありがとうございました(敬称略)

山本淳一 渡辺義則 小宮孝子 友枝美津子

白川正(築上町郷土誌会) 築上町教育委員会



休館日

◎9月・10月の休館日

中央図書館 毎週火曜日

犀川・勝山図書館 毎週月曜日

全館休館 9/25、10/30

※中央図書館の休館日が火曜日に変更になりました。

◎蔵書点検作業実施のため、次の期間休館します。

犀川図書館 9/15(月)～9/20(土)

中央図書館 9/22(月)～9/27(土)

勝山図書館 9/29(月)～10/4(土)

移動図書館車〈にこにこ号〉が 地域を巡回します

毎月第2日曜日に次の場所で
図書の貸出を行ないます。 9月14日(日)

①諫山地区 活性化センター 10時15分～10時45分

②崎山地区 農業研修センター 11時30分～12時

③下木井地区公民館 13時30分～14時

④光富 JA 倉庫 14時20分～14時50分

※悪天候の場合、運行を中止することがあります。

今月のおすすめ本

『かお かお どんなかお』

毎月23日は、

「みやこ町

子ども読書の日」

家族みんなで本を読み、楽しい時間を過ごしましょう。

かお かお どんなかお



柳原 良平/作・絵
こぐま社(1988年刊)

絵本は、読むだけではなくページに描いてある言葉やしくさなどをまねて、子どもと一緒に楽しむこともできます。

この絵本には、楽しい顔、悲しい顔、笑った顔、泣いた顔…、いろんな表情の顔がでできます。

赤ちゃんから楽しめる絵本なので、一緒にいろんな顔をして楽しんでみてください。

9月

Happy Birthday

お誕生日おめでとう

このコーナーでは、発行月に1歳のお誕生日を迎えるお子さんの写真を掲載しています。

前月の1日現在の住民基本台帳を基に抽出された掲載対象者には、健康づくり課から掲載の案内を送ります。



平成 25 年 9 月 7 日
奥屋遠汰朗ちゃん



平成 25 年 9 月 9 日
入江琴菜ちゃん

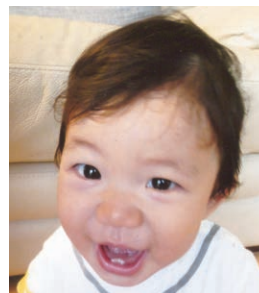

平成 25 年 9 月 8 日
内山颯介ちゃん



平成 25 年 9 月 11 日
山田海恋ちゃん



平成 25 年 9 月 23 日
吉武泰希ちゃん



平成 25 年 9 月 24 日
千原遥ちゃん



平成 25 年 9 月 29 日
岩倉奈瑚ちゃん

へいちくフェスタ 2014 (開業 25 周年)

◆イベント予定会場◆

①金田駅 10時～16時

- 開業 25 周年記念式典 (金田ドーム)
- ・ちくまるキップ特典 (抽選会、源じいの森温泉入湯無料など)
- ・駅ナカマルシェ (飲食、雑貨や焼き菓子等の販売など)
- ・鉄道のりもの体験 (軌道保線車、ミニちくまる号など)
- フクチファインドフェスティバル (福智町)
- ・今年も有名スイーツ店が大集合

②赤 駅 10時～16時

- 赤村トロッコ油須原線臨時運行 (赤村トロッコの会)
- ・赤村特産品の販売など

③崎山駅 10時～16時

- 崎山ひまわり祭 (崎山ひまわり会)
- ・みやこ町特産品の販売など

④豊津駅 8時30分～15時 (※10月4日⑤のみ)

- 馬ヶ岳ウォーク (JR ウォークとタイアップ)
- ・いざ、「馬ヶ岳城」へ ～黒田官兵衛、九州最初の居城～
- スタート 8時30分～11時30分 (ゴール15時)
- コース距離 約8.5キロ
- 所要時間 約2時間半
- 特典 ちくまるハンドタオル (官兵衛バージョン)

ゴールで先着 500 人

⑤田川伊田駅 15時～20時 (※10月4日⑤のみ)

- 田川ホルモン鍋ときどき東北の酒 & B1 グランプリ in 郡山壮行会
- ・がんばれ田川ホルモン喰楽歩

■開催日

10月4日⑤～5日⑥

今年もフェスタは2日間開催!!
1日乗り放題の「ちくまるキップ」
で特典盛りだくさん!!
沿線で楽しいイベントもたくさんあるよ。



沿線住民の皆様が年に一度乗車していただくことが、今後も「へいちく」が存続していくことに繋がります。この機会にぜひご乗車ください。

イベント内容については変更になる場合がありますので、下記までお問合せください。

- ・平成筑豊鉄道株式会社
☎ 0947・22・1000 (企画課 石松)
- ・「へいちくネット」
<http://www.heichiku.net>

NHK 大河ドラマ「軍師官兵衛」では、いよいよ官兵衛が九州にやってきます。官兵衛が最初の拠点としたのが、犀川花熊と行橋市の境にそびえる「馬ヶ岳」でした。

「馬ヶ岳」の山頂では、京都平野全体を見渡すことができ、ここに城を構えるものは自ずとこの平野の支配権を握ることができたそうです。官兵衛も同じ景色をながめていたのでしょうか？



〔馬ヶ岳山頂からの景色〕
犀川方面です。

〔馬ヶ岳城跡〕

標高約 216 メートルの馬ヶ岳山上一帯にあります。「馬ヶ岳」の名は、2つの峰が馬の鞍の形に似ていることに由来するといわれており、西峰が本丸跡、東峰が二の丸跡と伝えられています。

犀川花熊からは、「二兒神社」(犀川花熊)の境内から登ることができます。



〔二兒神社の鳥居〕
春には桜が見事に咲きます。



〔二兒神社境内につづく参道〕



〔犀川方面からみた馬ヶ岳〕
左峰が「本丸跡」、右峰が「二の丸跡」



臨時福祉給付金・子育て世帯臨時特例給付金【お問合せ】専用ダイヤル



0800-200-1385 (通話料無料) ※福岡県外からは接続できません。

受付時間：月～金曜日（祝日を除く）9時～12時、13時～17時

広報みやこ 9月号(2014)

発行：みやこ町 〒824-0892 福岡県京都郡みやこ町勝山上田 960 番地

編集：総合政策課 印刷：有限会社 京都印刷

広報みやこ 9月号 P28