

広報みやこ町
**みやこっ
ちや!**
MIYAKO CHA

2月5日、みやこ町祓郷小学校6年生が、学校近くに建設中の東九州自動車道の橋脚で、卒業記念の壁画作成を行いました。

絵のテーマは「空」。雪が降る中、児童は寒さに負けず、楽しそうに真っ青な空や虹、風船で浮かぶ家などを、ペンキで描きました。



<http://www.town.miyako.lg.jp/>

みやこ町

検索

クリック!!



2014

3

みやこ町勝山文化協会発表会 第20回「文化・芸能フェア」

●展示部門

日時 **3月15日(土)** 13時～17時
3月16日(日) 10時～15時
 場所 サン・グレートみやこ 1階 研修室

●芸能部門

日時 **3月16日(日)** 10時～15時

場所 サン・グレートみやこ 大ホール

※おたのしみ抽選会もあります！

みやこ町生涯学習課「文化・健康講座」展示会

日時 **3月15日(土)** 13時～17時
3月16日(日) 10時～15時30分
 場所 サン・グレートみやこ ロビー
 展示作品 絵画・編物・フラワーアレンジメント
 薬膳・エコクラフト



問合せ先 生涯学習課 ☎ 33・3114

みやこ町総合防災訓練を実施します！！

みやこ町では、大雨や土砂災害による被害の防止と軽減を図ることを目的とした総合防災訓練を実施いたします。

訓練内容は、みやこ町を襲った豪雨により、小規模な土砂崩れが至る所で発生し一部避難者が救助を求めている想定で、「被害状況調査・通信訓練」、「避難誘導訓練」、「救助・救急搬送訓練」、「AED取扱及び心肺蘇生訓練」、「水防訓練（土のう作成）」、「炊出し訓練」を行橋警察署、京築広域圏消防本部、国土交通省、陸上自衛隊、みやこ町消防団など防災機関との協力・連携のもと行います。

■日時 3月8日(土) 9時～ ※少雨決行

当日京築地域に気象に関する警報等が発表された場合は訓練を中止します。

■場所 みやこ町犀川総合運動公園



全国統一防火標語 「消すまでは 心の警報 ONのまま」

みやこ町では、「春季火災予防運動」を3月1日(土)～3月7日(金)の期間で実施します。

火の取り扱いには十分注意し、火の用心を心がけましょう。また、全ての住宅に「住宅用火災警報器」などの設置が義務付けられています。大切な命を守るため、必ず設置しましょう。



問合せ先 総務課 総務係 ☎ 32・2511 (内線 211・212)

ひとの動き

人口	21,209人	(△17人)
男	9,979人	(△17人)
女	11,230人	(0人)
世帯数	8,534世帯	(10世帯)

※1月末現在の住民基本台帳から

被郷小6年生卒業記念壁画作成	1
イベント情報	2
各課からのお知らせ	3
みやこの文壇	9
食進会・子育て支援センター	10
体育生活	12
感染症から身を守るために！	14
保健事業のお知らせ	15
インフォメーション	16
みやこの出来事	20
みんなの図書館	22
お誕生日おめでとう	23
みやこミュージックストリート2014	24

広報みやこ 3月号 目次

みやこ町長選挙が行われます

任期満了に伴うみやこ町長選挙が、平成26年4月13日㊤に執行されます。次のとおり説明会を開催しますので、立候補を予定されているかたは本人または代理人の出席をお願いします。

- 日時 3月19日㊤ 13時30分から15時まで
- 場所 みやこ町役場本庁3階大会議室
- 必要なもの 印鑑を持参してください
- 問合せ先 みやこ町選挙管理委員会（内線211・212）



議会事務局 ☎ 32・2655

議会傍聴に来てみませんか？

3月定例議会を3月14日㊤までの会期で開会しています。

議会では、町民生活に密着した重要な問題が審議されています。町政を知っていただく機会にもなりますので、ぜひ、傍聴に来てみてください。

■傍聴の方法

勝山本庁舎3階にあります議場内での傍聴は、傍聴席の入口に設置しています受付簿に住所・氏名を記入するだけで、どなたでも傍聴することができます。なお、団体など、多数での傍聴をされる場合は、資料等の準備の関係がありますので、事前に議会事務局まで連絡いただきますようお願いします。

また、勝山本庁及び豊津、犀川各支所のロビーにあるテレビでも議会中は議会の様子を生中継していますので、議場まで足を運ばなくても気軽に傍聴することができます。お近くの役場ロビーまでお越しください。詳しい日程はホームページや各支所等に掲示していますので、ぜひ、傍聴にお越しください。

- 問合せ先 議会事務局（内線301・302）

農用地利用集積（農地の貸し借り）の申請を受付けています

みやこ町では農用地利用集積による農地の一定期間の賃借の申請を受付けています。

申請が必要なかたは、産業課、犀川支所産業課窓口、豊津支所総合窓口課に申請書類を準備していますので、貸し手と借り手の連名で作成し、提出してください。

- 受付場所 産業課、犀川支所産業課窓口、豊津支所総合窓口課
- 受付期間 3月3日㊤～25日㊤
※4月の農業委員会で審査します。

決定通知は行いますが、期間の終了通知は行いませんので、貸し手、借り手双方にて十分な設定期間の管理をお願いします。

- 問合せ先 産業課 農政係（内線251・252）



軽自動車税は4月1日現在の所有者に課税されます！

4月1日現在で、原動機付自転車、軽自動車、小型特殊自動車、二輪の小型自動車を所有するかたは、軽自動車の納税義務があります。なお、軽自動車税は自動車税と異なり、月割り課税制度がありませんので、4月2日以降に廃車や名義変更をしてもその年は課税されます。

■廃車・名義変更手続き場所

・バイク（125cc以下）・農機具等

- 本庁 税務課 ☎ 32・2515
- 豊津支所 総合窓口課 ☎ 33・3111
- 犀川支所 総合窓口課 ☎ 42・0001

- ・バイク（250ccを超えるもの）
九州運輸局 福岡運輸支局 ☎ 050・5540・2079

- ・バイク（125ccを超え250cc以下のもの）
全国軽自動車協会連合会 ☎ 093・474・5025
- ・軽自動車
軽自動車検査協会 ☎ 093・474・3301

■問合せ先 税務課 住民税係（内線114・115）





平成 25 年度 みやこ町職員給与を公表します

みやこ町職員の給与は、国や他の地方公共団体の給与を考慮して、条例で定めることになっています。

なお、用いている数値は、平成 25 年 4 月 1 日現在の「地方公務員給与実態調査」および「地方公共団体定員管理調査」等を基にしています。

■ 人件費の状況（普通会計決算）

区分	住民基本台帳人口 (H25.3.31)	歳出総額 A	実質収支	人件費 B	人件費率 (B/A)	前年度の 人件費率
平成 24 年度	21,458 人	12,700,235 千円	747,461 千円	1,581,008 千円	12.45%	15.72%

※人件費には特別職に支給される給料、報酬も含まれています。

※人件費率は、歳出総額中に占める決算上の人件費の割合を示すもので、財政運営上の一つの指標としてとらえることができます。

■ 職員給与費の状況（普通会計決算）

区分	職員数 A	給与費				1 人当りの 給与費 (B/A)
		給料	職員手当	期末・勤勉手当	合計 B	
平成 24 年度	180 人	655,360 千円	168,571 千円	230,393 千円	1,054,324 千円	5,857 千円

※職員数は、平成 24 年 4 月 1 日現在の人数です。 ※職員手当には、退職手当を含みません。

■ 職員の平均給料月額・平均給与月額および平均年齢の状況

一般行政職	平均給料月額	平均給与月額	平均年齢
みやこ町	326,400 円	387,021 円	42.8 歳
国 減額前	332,446 円	405,463 円	43.1 歳
減額後	307,220 円	376,257 円	

※一般行政職の職員とは、一般職の職員から税務職、福祉職、医師・看護保健職および企業職を除いた職員をいい、みやこ町では 153 人です。

※平均給与月額とは、給料、扶養手当、通勤手当などを加えた額です。

※国の平均給料月額および平均給与月額については、国家公務員の給与の改定および臨時特例に関する法律に基づく給与減額支給措置による「減額前」と「減額後」の額を記載しています。

■ 職員の初任給の状況

一般行政職	みやこ町	国	
初任給	大学卒	166,900 円	172,200 円
	高校卒	140,100 円	140,100 円

※みやこ町の給料表は、国家公務員と同じ給料表を使用しています。

※経験年数とは、卒業後直ちに採用され引き続き勤務している場合の年数です。

■ 職員の経験年数別・学歴別給料月額の状況

一般行政職	経験年数 10 年	経験年数 15 年	経験年数 20 年
大学卒	246,800 円	284,600 円	318,700 円
高校卒	205,400 円	250,400 円	288,400 円

■ 一般行政職の級別職員数の状況

区分	1 級	2 級	3 級	4 級	5 級	6 級	合 計
標準的な職務内容	主 事	主 任	主 査	係 長 主任主査 主 査	課 長 課長補佐 主 幹	課 長 参 事	
職員数 (人)	16	5	40	57	21	14	153
構成比 (%)	10.5	3.3	26.1	37.2	13.7	9.2	100

※職員は、従事する職務と責任の程度に応じて、給料表に定める級に格付けされることになっています。

■ 部門別職員数の状況 (人)

年度	一般行政部門（福祉関係を除く）						一般行政（福祉関係）		特別行政（教育）	公営企業（その他）	合計
	議会	総務企画	税務	農林水産	商工	土木	民生	衛生			
H 25	3	58	19	11	2	18	27	15	23	25	201
H 24	3	62	20	11	2	18	30	14	25	25	210

※職員数は、一般職に属する職員であり、派遣職員を含み、臨時または非常勤職員を除いています。

特別行政部門には教育長を含んでいます。

■ 職員手当の内容

1. 扶養手当

- 配偶者 13,000円
- 配偶者以外の扶養親族 6,500円
- 配偶者がいない扶養親族
1人目 11,000円、2人目以降 6,500円
- 特定扶養 5,000円(満16歳の年度初めから満22歳の年度末までの子についての加算額)

2. 地域手当 医師職員に支給

(本給+管理職手当+扶養手当)×支給率(11%)

3. 管理職手当

- 課長職 本給×11%
- 参事職 本給×10%
- 課長補佐職 本給×9%

4. 通勤手当

(自動車の使用距離に応じて次の表に掲げる額)

距離	金額
2～5km未満	2,000円
5～10km未満	4,100円
10～15km未満	6,500円
15～20km未満	8,900円
20～25km未満	11,300円
25～30km未満	13,700円
30～35km未満	16,100円

5. 住居手当 (住居を借りている職員に家賃額に応じて次の表に掲げる計算方法により支給)

家賃の額	手当額の算出
12,000円以下	手当なし
12,000円超～23,000円以下	家賃額－12,000円
23,000円超	11,000円＋ (家賃額－23,000円) / 2

※住居手当は月額27,000円が限度です。

6. 特殊勤務手当 月額2,000円

(へき地診療所の業務に従事する医師職員に支給)

7. 初任給調整手当

医師職員に支給 月額306,900円

8. 期末・勤勉手当 (平成25年度支給割合)

支給月		期末手当	勤勉手当
6月期	みやこ町	1.225月分	0.675月分
	国	1.225月分	0.675月分
12月期	みやこ町	1.375月分	0.675月分
	国	1.375月分	0.675月分
合計	みやこ町	2.60月分	1.35月分
	国	2.60月分	1.35月分

職制上の段階、職務の級による加算措置

みやこ町・国 いずれも有

※期末・勤勉手当は、民間における賞与のことであります。

9. 退職手当 (平成25年4月1日現在)

区分		自己都合	勸奨・定年
勤続20年	みやこ町	23.03月分	28.7875月分
	国	23.03月分	28.7875月分
勤続25年	みやこ町	32.83月分	38.955月分
	国	32.83月分	38.955月分
勤続35年	みやこ町	46.55月分	55.86月分
	国	46.55月分	55.86月分
最高限度額	みやこ町	55.86月分	55.86月分
	国	55.86月分	55.86月分
退職時の加算措置	みやこ町		無
	国		無

10. 時間外勤務手当

$\frac{\text{給料月額} \times 12}{38.75 \text{時間} \times 52} \times (\text{支給割合}) \times \text{時間外勤務時間数}$

※時間外勤務手当は1時間当たりの給料額を算出し、支給割合を乗じたものに時間外勤務時間数を乗じた額が支給されます。

支給割合は $\frac{125}{100} \sim \frac{175}{100}$ までと規定されています。

※時間外勤務手当は正規の勤務時間を超えて勤務することを命ぜられたときに支給されます。

■ 特別職の報酬の状況 (平成25年4月1日現在)

区分	報酬・給料月額	期末手当	
町長	786,000円	6月期	1.225月
副町長	620,000円		
教育長	572,000円		
議長	328,000円		
副議長	273,000円		
議員	246,000円		
		12月期	1.375月
		合計	2.60月



生活の中に E M 菌を取り入れてみませんか？

「E M 菌って何？」はじめて目にされるかたもいらっしゃると思いますが、E M とは、Effective（エフェクティブ：有用な／有効な）Microorganisms（マイクロオーガニズムス：微生物（複数））の英語の頭文字をとった略称で、有用微生物群と訳されています。

この E M 菌は、農業用の土壌改良材として開発をされましたが、開発から四半世紀以上が経過した現在では、農業をはじめ、畜産、水産、環境、工業、建築、医療、教育など、様々な分野で活用されています。

また、E M 菌には、物を腐らせない・錆びさせない・老化させないなどの抗酸化作用と有害微生物を抑える働きがあります。「みやこ町を日本一元気なまち」にするため、E M 菌を使って生活環境を改善し、健康で元気で活気のあるまちを目指しましょう。

【E M 菌の活用方法】

- ・花壇や家庭菜園などの土壌改良や水やり
- ・生ごみの堆肥化
- ・河川・水路等の水質浄化
- ・台所、風呂およびトイレなどの掃除・洗濯
- ・ペットの臭い消し
- ・トイレや合併処理浄化槽の臭い消し
- ・その他、アイデア次第で様々な活用方法があります。



※ 3月8日㊤に環境講演会を開催しますので、詳しくは、広報2月号をご覧ください。

■ 問合せ先 生活環境課 ☎ 42・0001（内線 150・151・152）

新小学1年生、新高校1年生世代のかたへ

新小学1年生・新高校1年生世代のかたは、子ども医療証への切り替え、更新手続きが必要です。

4月から小学1年生になるかたへ ～乳幼児医療証から子ども医療証への切り替え手続きが必要です～

0歳～6歳（就学前）を対象に交付している乳幼児医療証は、平成26年3月31日㊤が有効期限です。

4月から小学生になるお子さんは、4月1日㊤から子ども医療証へ切り替わりますので手続きが必要です（それ以外のお子さんは今まで通り乳幼児医療証が使えます）。

4月から高校1年生世代になるかたへ ～子ども医療証の更新手続きが必要です～

現在中学3年生のお子さんのお子さんの子ども医療証は、平成26年3月31日㊤が有効期限です。

4月から高校1年生世代になるお子さん（中学を卒業されるお子さん）は、4月1日㊤からも引き続き子ども医療証を利用するためには、資格確認のための更新手続きが必要です（それ以外のお子さんは今まで通り子ども医療証が使えます）。

※子ども医療証の対象者は小学生から高校生世代（就職者・既婚者等は除く）のお子さんです。

また、子ども医療証は学校でだけがをした場合は使えませんので、ご注意ください。

- 提出書類 郵送されている申請書等
- 申請期間 3月7日㊤まで（平日8時30分～17時まで）
- 申請場所 健康づくり課、犀川・豊津各支所総合窓口課
- 新医療証 申請されたかたには、3月末頃に郵送します。
- 問合せ先 健康づくり課 医療保険係（内線 174・175）



★みやこ町子ども医療事業について

子ども医療事業は、子どもの医療費の一部を保護者に支給することにより、疾病の早期発見と治療を促進し、子どもの保健の向上と福祉の増進を図ることを目的として、小学1年生から高校生世代を対象に子どもの医療費の一部を助成しています。子ども医療事業は、「築城飛行場関連再編関連特別事業」の再編交付金を一部財源として運営しています。

町営住宅空室の入居者を募集します

■募集住宅

団地名	建築年	号数	床面積	間取り
小長田団地（勝山黒田）	H13年築	5-23	71.20㎡	3DK
岩熊団地（勝山岩熊）	H 3年築	1-102	67.50㎡	3DK
岩熊団地（勝山岩熊）	H 3年築	1-103	67.50㎡	3DK
岩熊団地（勝山岩熊）	H 4年築	2-101	64.90㎡	3DK
岩熊団地（勝山岩熊）	H 5年築	3-33	67.50㎡	3DK

※家賃は入居住宅の立地条件、広さ、建築後の経過年数、利便性と所得金額により年度ごとに再計算されます。

■応募資格

- ①現在、同居しようとする親族がいること。
- ②世帯全員の所得の合計額が月額 15 万 8 千円を超えないこと。
- ③税金・使用料の滞納が無いこと。
- ④現在、住宅に困窮していることが明らかでないこと。
- ⑤入居者及びその同居者が暴力団員ではないこと。

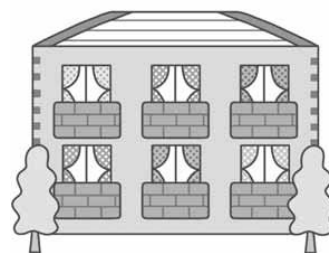

■申込方法

犀川支所建設課、本庁住民課および豊津支所総合窓口課に申込用書がありますので必要事項を記入し、**3月10日(月)～19日(水)**までに提出してください。

■添付書類

- ①入居しようとするかた全員の住民票（家族構成が確認できる証書）
- ②入居しようとするかた全員の所得証明書または源泉徴収票
- ③滞納のない証明書

※虚偽の申し込みは、入居許可を取り消します。

■審査・選考・抽選など 応募者が募集戸数を超えた場合、抽選により決定。

■入居手続 入居の際、町内在住者で所得のある連帯保証人二名が必要。

なお、敷金として家賃の3カ月分を納付。

■問合せ先 建設課 住宅管理係（内線 132・133）

住民課 ☎ 32・2510

国民年金保険料学生納付特例のお知らせ

平成 25 年度において学生納付特例制度により、保険料納付を猶予されているかたで、平成 26 年度も引き続き、同じ学校等に在学されるかたは、日本年金機構より、ハガキ形式の学生納付特例申請書が 3 月末に届きますので、必要事項を記入して返送してください。平成 26 年度も引き続き学生納付特例の申請ができます。

ただし、平成 26 年度については、学生納付特例制度を利用せず、保険料の納付を希望される場合は、お手数ですが小倉南年金事務所または、住民課まで連絡をお願いします。

※はじめて学生納付特例の申請をされるかたについては、在学証明書もしくは、学生証の写しの添付が必要となります。

※本人の家族が代理で申請される場合は、代理人の身分証明書（免許証等）が必要となります。

■問合せ先 小倉南年金事務所 ☎ 093・471・8869 住民課（内線 121・122・123）

住民課 ☎ 32・2510

平成 26 年度 年金出張相談日程のご案内

平成 26 年 4 月からの小倉南年金事務所が開設する年金出張相談のご案内です。

完全予約制ですので、利用されるかたは、事前に申込みが必要になります。

開設日	4月3日(木)	5月1日(木)	6月5日(木)	7月3日(木)	8月7日(木)	9月4日(木)
	10月2日(木)	11月6日(木)	12月4日(木)	1月8日(木)	2月5日(木)	3月5日(木)

※毎月第 1 木曜日開催（平成 27 年 1 月は第 2 木曜日）

■開設場所 行橋商工会議所（行橋市中央 1・9・50）

■開設時間 10 時～ 15 時 30 分（ただし、12 時～ 13 時は除く）

■予約受付 日本年金機構 小倉南年金事務所 お客様相談室 ☎ 093・471・8873
受付予約は各開設日の 1 カ月前からです。



国民健康保険証のお知らせ

「国民健康保険被保険者証」が更新されます。

国民健康被保険者証（ピンク色）の有効期限が平成 26 年 3 月 31 日④までとなっています。

4 月 1 日④以降の被保険者証（薄い緑色）については、3 月下旬に簡易書留郵便で郵送します。4 月になりましたら古い被保険者証（ピンク色）は必ず処分してください。※後期高齢者医療被保険者証（オレンジ色）のかたは、有効期限が 7 月 31 日④までです。誤って処分しないように、ご注意ください。



70 歳以上 75 歳未満のかたへ

70 歳になられるかたは、誕生月の翌月から（1 日生まれのかたはその月から）高齢受給者証が交付されます。制度改正により、平成 26 年 4 月から、70 歳以上 75 歳未満のかたのうち現役並み所得者以外は、お医者さんにかかったときの自己負担が 2 割に変更されます。

ただし、昭和 19 年 4 月 1 日までに生まれたかたは 1 割負担が据え置かれ、現役並み所得のかたは今までも 3 割負担となります。

※この改正は、平成 26 年度国の予算成立を前提として、4 月から実施される予定です。

●昭和 19 年 4 月 1 日以前
生まれのかた
1 割（現役並み所得者は 3 割）

●昭和 19 年 4 月 2 日以降
生まれで 70 歳になるかた
2 割（現役並み所得者は 3 割）



医療費を大切にしましょう。

みやこ町民一人当たりの医療費が福岡県平均と比べて非常に高くなっています。このまま増え続けると、その費用を補うために保険税の引き上げも考えられます。そうならないためにも、日ごろから健康づくりを心がけ、医療費の節約にご協力ください。

■平成 23 年度一人当たりの医療費

福岡県平均	みやこ町
33 万 9,278 円	40 万 7,068 円 (県内市町村で 4 番目に高い)



医療費を節約するためには・・・

- ・同じ病気でお医者さんのかけ持ちはやめましょう。
- ・かかりつけ医を持ちましょう。
- ・30 歳から 74 歳までのかたは、生活習慣病を早期に発見するため年 1 回は特定健診を受診しましょう。
- ・薬を必要以上に処方してもらうことはやめましょう。
- ・ジェネリック医薬品（後発医薬品）を活用しましょう。

※**ジェネリック医薬品**・・・最初に作られた薬の特許が切れてから作られた薬です。有効成分、用法、効能、効果が新薬と同じ医薬品と申請され、厚生労働省の認可のもとで製造された新薬より安価な薬のことです。

国民健康保険の手続きは 14 日以内に届出を忘れないようにしましょう。

国民健康保険の手続きは、健康保険の資格に加入・喪失した日から 14 日以内に役場窓口へ届出に来てください。国民健康保険加入の届出が遅れると、届出までの間の医療費を全額自己負担しなければいけません。また、届出までの間の保険税をさかのぼって納めなければいけません。

どんな時に手続きが必要か？・・・

- ・退職して健康保険がなくなった時
- ・就職して国民健康保険がいらなくなった時
- ・転居などで世帯に変更があった時
- ・大学等の入学（在学証明書が必要）や施設入所（入所証明書が必要）で住民票を異動させたが国民健康保険証の交付を特例で受ける時など



■問合せ先 健康づくり課（内線 170・174・175）

公共事業等の入札結果を、お知らせします

財政課管財係 ☎ 32・2511

■入札日 平成 26 年 1 月 9 日

○宮原集会所解体工事	970,000 円	柿野組
○下高屋集会所解体工事	1,078,000 円	福田建設
○LED防犯灯整備工事	7,390,000 円	宮西設備 (株)
○皆見大塚古墳整備工事測量・設計業務	1,860,000 円	(株) 木村環境デザイン室
○中央地区配水管敷設工事測量設計業務 (3 工区)	1,250,000 円	北九設計 (株)
○御手水・黒田地区配水管敷設工事 (2 工区)	4,710,000 円	大平工業
○中央地区配水管敷設工事 (6 工区)	10,810,000 円	村中土木
○エゴ・峯ヶ辻線道路維持工事	1,890,000 円	村上石材工業所
○喜多良川河川浚渫工事	2,360,000 円	原田建設
○井尻川河川改修工事	2,370,000 円	(有) 浦田組
○節丸・光富線道路舗装工事	5,450,000 円	(株) スカイマーク
○林道中川内線 2 工区除草業務	590,000 円	(株) シノダ建工
○菩提水路改良工事	4,000,000 円	堀川建設
○内垣水路改良工事	9,050,000 円	(有) 福緑園
○92 - 117 水路 (木の実) 災害復旧工事	11,790,000 円	中原組

■入札日 平成 26 年 1 月 16 日

○石走・彦徳線配水管改良工事	17,290,000 円	(有) 第一建設工業
----------------	--------------	------------

■入札日 平成 26 年 1 月 30 日

○豊津地区 3 小学校トランシーバ購入	不落	
○次郎九郎・蔵屋敷線道路維持工事	1,500,000 円	中村工業
○飛橋・火葬場線道路舗装工事	3,000,000 円	(株) M S G みやこ支店
○みやこ町本庁舎外灯改修工事	1,950,000 円	(株) 荏原電気 みやこ町営業所
○硬化場整備工事	4,240,000 円	(有) 新栄建設
○豊津 B & G 海洋センタープール塗装改修工事	5,550,000 円	(株) クレアール

みやこの文壇 傑作選

豊津短歌会 詠題「天」

椎茸のコマを打つ音軽やかに
佐々木 愛子

聞こえ来るなり寒き路地裏

柚の下水仙の葉の一群は
歳納 幸子

聞こえ来るなり寒き路地裏

小倉城池のほとりの道に散る
福島 浩

長き松の葉踏みつつ歩む

初がらの山にうっすら雪積めり
松尾 佳子

寒波にあれし夜の明けたれば

犀川畦道俳句会

生き生きて臘おぼろの月日思いけり
中村 癸未

襟元をゆるめて一步路のとう
松尾 楊子

露の臺よわいほる苦さ知る齡よわいかな
坂口 さつえ

とよつ俳句会

乾杯の声高らかに今朝の春
高津 はるみ

わらべ唄口づさみつつ落葉焚き
宮本 菊枝

寄れば又ちははのこと女正月
松清 ともこ

勝山シルバー句会

東京も雪と言ふ声水菜摘む
中野 節子

炊きたてのご飯にまふし寒たまご
熊田 アサミ

尾根の雪まだ消えやらぬ夕べかな
上門 幸得

こんにちは! 会 食進 です!



今回は、豊津支部が毎年行っている公民館活動の報告をします。

昨年12月から2月にかけて5回、各公民館で、地域の方々からの要望で豆腐作りを行いました。

昔は、どこの家庭でも手づくりで豆腐を作っていたと思いますが、時代の移り変わりにより、パック入り豆腐が手軽になったため、手づくり豆腐は縁遠いものになってしまいました。

そこで今回は、地元で採れた大豆を使い、豆腐を作りました。

また、この豆乳に地元で採れた野菜をたくさん入れた「鍋」やおからと野菜を混ぜ合わせた「卵の花」も作りました。

豆腐作りは、皆さん初心者でしたが、ワイワイ・ガヤガヤととても楽しそうに挑戦している姿を見て、寒さも忘れる楽しい集いとなりました。

私たち食進会では希望があれば出向いて行きますので、いつでも気軽に声をかけてください!

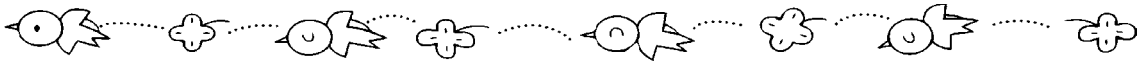

子育て支援センター 3月の行事

合同開催

日時 内容	3月7日(金) 11時～12時 親子ふれあい遊び (いこいの里) 講師：中村誠一先生 ※要予約 (定員有)
----------	--

犀川 みやこ町子育て支援センター (犀川) ☎42-0733 いこいの里 毎週月～金

日時 内容	3月3日(月) 11時～12時 ひな祭り会
日時 内容	3月14日(金) 10時～12時30分 ケーキ作り (サン・グレートみやこ) 講師：植村博文先生 ※要予約【～3/3(月) (定員有)】
日時 内容	3月17日(月) お誕生日会
日時 内容	3月20日(木) 11時～12時 お楽しみ会 ※要予約【～3/3(月) (定員有)】

豊津

ぴよぴよキッズ (豊津) ☎33-4152
すどりの里 毎週月・火・金

日時 内容	3月4日(水) 10時～14時 梅まつりに行こう! (椎田：綱敷天満宮、築上町児童館) ※要予約 (定員有)
日時 内容	3月11日(水) 10時30分～12時30分 お楽しみ会 ※要予約【2/4(水)～ (定員有)】
日時 内容	3月17日(月) 11時30分～ お誕生日会

勝山

バンビーノ (勝山) ☎32-2176
くろだ保育園 毎週月・水・木

日時 内容	3月5日(水) 11時～ わらべうた ※要予約
日時 内容	3月17日(月) 11時～ お別れ誕生日会 ※要予約 (定員有)

※雨天などの都合により日程等変更する場合があります。

※行事の詳しい内容は、各支援センターまでお問合せください。

※3月4日(水)終日、11(水)午後は行事のため、すどりの里の遊び場はお休みです。



♪ Sarah's Life in Miyako ♪



Hey y'all, I'm Miyako Town's ALT, Sarah Hall. I like green. This month I'm going to talk about St. Patrick's Day. It is an Irish holiday, but it is popular in the United States too. It is March 14th. On this day many people wear green and eat and drink green things. The color green makes people think of Ireland and spring. Children pinch people who are not wearing green, so it's important for children and teachers to wear green on St. Patrick's Day. There are parties at Irish pubs in the United States and other countries too. At the party you can drink green beer and listen to Irish music.

The leprechaun is St. Patrick's Day's character. He is a little green man who likes to play tricks. He has a pot of gold at the end of the rainbow. If you catch him, he has to give it to you. Many

children want to find the leprechaun and take his gold. They also want to find four leaf clovers because they are lucky. St. Patrick's Day is a lot of fun, so I hope you wear green on the 14th.

Join me next month when I talk about Easter.

皆さんこんにちは。みやこ町の ALT サラ・ホールです。私は緑が好きです。

今月は聖パトリックの日の話をします。(聖パトリックの日は) アイルランドの祝日ですが、アメリカでも人気です。(聖パトリックの日は) 3月14日です。この日に人々は緑の服を着て、緑の食べ物や緑の飲み物を飲みます。緑はアイルランドと春を連想させます。子供たちは緑の服を着ない人をつねったりするので、聖パトリックの日に緑の服を着ることは子供や先生にとって大切です。アメリカや他の国のアイリッシュパブではパーティが行われます。パーティでは緑のビールを飲んでアイルランドの音楽を聞きます。

聖パトリックの日のキャラクターはレプラコーンです。(レプラコーンは) いたずらが好きな小さい緑の男です。彼は虹の端にある金の壺を持っているとされます。もしレプラコーンをつかまえたなら、彼はあなたにそれを授けないといけません。多くの子供はレプラコーンを見つけたいし、彼の金の壺が欲しいと思っています。

また、幸福になる四つ葉のクローバーも見つけたいと思っています。聖パトリックの日は多くの楽しみがあります。だから、皆さんも3月14日には緑の服を着てみましょう。

来月は復活祭の話をしますので、読んでくださいね。それではまた！！

(日本語訳 ALT サラ・ホール)

みやこ町地域包括支援センターです

きっぷサポーターが増えました！！

介護福祉課 ☎ 32・8032



1月24日、犀川小学校4年生34名を対象に小学生向けの認知症サポーター養成講座を開催し、きっぷサポーターの合計が88名になりました。

今回の講座では、認知症を正しく理解し、認知症のある高齢者との接し方などを学びました。

参加した児童からは、「やさしくしてあげたい。笑顔で話かける」といった感想をたくさんもらいました。

■ 3月の認知症サポーター養成講座の日程 (事前に申込みが必要です)

3月11日(火)	9時30分～11時30分	犀川支所 (202号会議室)
3月18日(火)	9時30分～11時30分	本庁 (101号会議室)
3月25日(火)	9時30分～11時30分	豊津支所 (別館第1会議室)

いずれかの会場のうち、一回の受講でサポーターになれます

※講座終了後、認知症についての相談を受付けます。(終了後30分程度・要予約)

■ 相談・連絡先 みやこ町地域包括支援センター ☎ 32・8032 (内線 137・138・139)



3月の行事予定

開催予定日	大会名	予定会場
3月 1日(土)	みやこ町中学生卓球大会(男子)	豊津B & G 体育館
3月 2日(日)	みやこ町中学生卓球大会(女子)	

※大会要項など詳しい内容については、みやこ町体育協会(☎33・7001)までお尋ねください。

体育生活

❖❖大会結果❖❖

(敬称略)

■みやこ町サッカー大会(2月1日、2日 犀川運動公園)

種目	優勝	準優勝
小学生の部 男子	お高いね〜ワッサン	M1号
小学生の部 女子	なでしこ	柳瀬ガールズ
一般の部	高校生	犀川FC

■みやこ町小学生ソフトバレーボール大会(2月2日 犀川体育館)

種目	優勝	準優勝
低学年の部	とよつ西びよこ	柳瀬KIDS
高学年の部	豊津西コンビ	白川バボちゃんず

■みやこ町冬季卓球大会(2月9日 豊津B & G 体育館)

小学男子	準優勝	寺坂瑠人	
一般男子	優勝	熊川琢哉	
一般女子	優勝	作野由佳	準優勝 寺坂璃乃
シニア女子(50歳以上)	優勝	宮森和子	



■みやこ町オープンバドミントン大会(2月9日 勝山体育館)

男子ダブルスB級	1位	高瀬寛之・白川賢一
女子ダブルスB級	1位	郡谷美奈子・青本育子
混合ダブルスC級	1位	義経武士・種生早央利

スポーツ推進委員たより (旧体育指導員)

みなさん、気軽に遊びませんか?誰でも自由に参加できますよ。

ふれあいの場づくり、体力づくりを目指し運動指導を実施しています。

■指導者 みやこ町スポーツ推進委員 ※幼児から高齢者まで参加できます。 ●参加費は無料です。

場 所	勝山体育館	犀川体育館
日 時	第11回 3月1日(土) 9時30分~11時30分	第12回 3月15日(土) 10時~12時
種 目	卓球、バドミントン、アジャタなど	卓球、ごもくお手玉、アジャタなど

■問合せ先 生涯学習課 体育係 ☎33・3114 どうぞ体育館まで遊びに来てください。お待ちしております!!

第8回みやこ町さわやかマラソン大会を開催します!



桜舞うさわやかな春風と一緒に走ろう

4月13日(日)に「第8回みやこ町さわやかマラソン大会」を、豊津陸上競技場(スタート・ゴール)で、祓郷小学校から祓川沿いを犀川方面へ向かう折り返しコースで開催します。皆さん、沿道でのご声援をお願いします!詳しい内容は、町ホームページをご覧ください。

■申込期限 ~3月7日(金)

■問合せ先 みやこ町体育協会 事務局 ☎33・7001





ジュニアバドミントン県大会に出場します！

1月18～19日に「福岡県中学生選抜バドミントン大会京築地区予選会」が行われ、若竹クラブの会員が入賞を果たし、3月1日に行われる県大会への出場を決めました。

男子シングルス（優勝：義経武士）、男子ダブルス（優勝：義経武士&秋永翼）、女子シングルス（優勝：種生早央利）、女子ダブルス（4位：種生早央利&椎田ジュニア）

また、1月11日に行われた「福岡県小学生バドミントン大会筑豊予選会」では、シングルス（3位：義経歩）とダブルス（3位：義経歩&椎田ジュニア）で入賞し、3月15日に行われる県大会への出場を決めました。県大会も頑張ってください。（敬称略）



第33回苧田町柔道大会連覇達成おめでとう

1月19日、苧田町総合体育館柔道場で第33回苧田町柔道大会が開催されました。

みやこ町から勝山柔道クラブ17人が出場しました。

普段の練習どおり試合をし、団体で勝山柔道クラブAチームが優勝しました。

※勝山柔道クラブ員募集

おおきな声で挨拶・礼儀正しくをモットーに仲間を募集しています。一度見学してみませんか。（敬称略）

【団体戦】

優勝 勝山柔道クラブ A

【個人戦】

1年生	2位	吉田健登	4年生	優勝	田中宗太
	3位	稲田二菜	5年生	優勝	浦山遥稀
2年生	2位	佐藤彪樹		3位	野田啓太
3年生	2位	今津充人	6年生	2位	三味桃花

「受賞した奥村真さん」



九州地区スポーツ推進委員功労者賞を受賞

～奥村真スポーツ推進委員おめでとうございます！～

2月1、2日、佐賀市で「第56回九州地区スポーツ推進委員研究大会」が開催され、奥村真さんが九州地区スポーツ推進委員功労者として表彰を受けました。

この賞は、長年にわたり地域スポーツの振興に尽力されその功績が認められた人を表彰するものです。

奥村さんは、旧町から20年に亘りスポーツ推進委員（旧体育指導委員）として、ニュースポーツの普及・指導をおこなっており、町の体育行政に力を入れていただいています。



感染症から身を守るために！

健康づくり課

☎ 322・2725

近年、麻しん・風しん・インフルエンザ・ノロウイルス…など様々な感染症の流行が報道されています。

これらに感染すると、場合によっては重い後遺症を引き起こしたり、命を脅かす場合もあるため注意が必要です。では、どのようにして感染症から身を守れば良いのでしょうか？

基本的な予防対策

●「手洗い」と「うがい」を！

予防対策で特に大切なのは、こまめな「手洗い」と「うがい」です。自分では丁寧に行っているつもりであっても、意外と簡単にすませていることもあります。日頃から、家庭・職場で実践しましょう。



●身体の抵抗力を高めましょう！

食事や十分な睡眠など、日ごろから規則正しい生活を意識して、抵抗力を高めておきましょう。

●咳エチケットを守りましょう！
咳やくしゃみなどにはウイルスが含まれていることが多く、周囲にうつさないためにマスクを着用しましょう。



効果的な予防接種

乳幼児や高齢者の場合、感染症にかかりやすく、かつ重症化しやすいために特に注意が必要です。

予防接種は、病原体に対する免疫をつくることで、発症をおさえたり、症状を軽くする目的があります。更に、周囲への感染の拡大を防ぐ効果もあり社会的にも重要な役割があります。

●早めの接種開始を！

接種可能な時期になったら、医師と相談しながら計画的に接種を開始しましょう。

●接種前後は注意事項の確認を！

予防接種の必要性や効果、接種後の注意を確認し、体調への不安などわからない事は必ず医師に相談しましょう。

●接種忘れはありませんか？

接種することをすっかり忘れていたり予防接種はありませんか？健康手帳などで、これまでの接種履歴を確認して早めに接種を済ませましょう。



【お知らせ】

※子宮頸がん予防ワクチン

現在は、積極的な勧奨は行っておりません。

※日本脳炎予防接種の対象年齢の拡大

平成17～21年度の接種の差し控えによって接種機会をのがした平成7年4月2日～平成19年4月1日生のかたにも、20歳未満まで接種機会が設けられています。

詳しくは健康づくり課にお問合せください。

※子ども予防接種週間

平成26年3月1日(土)～7日(金)

※予防接種を済ませてマラジルへ！

6月に予定されているサッカーワールドカップ観戦などで、ブラジルへの渡航を予定されているかたは、黄熱(おうねつ)のワクチン接種をお勧めします。接種機関や詳しい内容は、厚労省ホームページをご覧ください。
<http://www.forth.go.jp/index.html>

黄熱とは…熱帯アフリカと中南米地域の風土病で、蚊を媒体として感染し、発症すると発熱・頭痛などの症状を伴い場合により死にいたる事もある疾病です。





3

申込み・問合せは健康づくり課 (☎ 32・2725) まで

月の保健事業のお知らせ

※予約の必要な事業をご希望のかたは、健康づくり課までご連絡ください。

健診・相談

※要予約

乳児相談

対象 生後 12 カ月児

18 火

すどりの郷 (豊津)

受付 10 時～10 時 30 分

乳児健診

対象 生後 4・7 カ月児

18 火

すどりの郷 (豊津)

受付 13 時 30 分～14 時

1 歳半・3 歳児健診

対象 1 歳半・3 歳児

17 月

すどりの郷 (豊津)

受付 13 時 30 分～14 時

乳幼児フッ素塗布

対象 就学前までの
お子様

日程・場所 (1 歳半・3 歳児健診と同時に実施)
受付 13 時 30 分～14 時

※歯をきれいにきてください。

※フッ素塗布と同時に歯科相談を実施しています。どうぞご利用ください！

●こころの健康相談●

町内におすまいのかたを対象に人間関係やストレスなどによる悩みや不安、ひきこもり、物忘れ、アルコール依存などについて保健師が相談に応じます。

相談は無料です (家族など本人以外の相談も受け付けています)。

1 人で悩まずお気軽にご相談ください！

教室



ひまわり教室

※要予約

(個別のことばと発達の相談) 時間

要予約制

(1 人 40 分程度の個別面談)

対象者 町内の乳幼児とその保護者

内容 乳幼児の言葉や発達面での相談など

11 火

19 水

ゆいの郷 (勝山) 個別

●臨時看護師募集●

健康づくり課 健康増進係

- 募集人数 臨時看護師 (1 人)
- 業務内容 特定健診保健指導、乳幼児健診業務、一般業務補助
- 応募資格 平成 26 年 4 月 1 日現在で 64 歳までのかた
正・准看護師、保健師のいずれかの資格
パソコンの基本的操作、普通自動車免許
- 勤務場所 みやこ町役場
- 給与等 日額：10,000 円
- 勤務時間 月～金曜日 8 時 30 分～17 時
※月 16 日程度の勤務で時期により勤務日数は異なる
※休日、早出勤有 (年間数日程度)
- 厚生年金・健康保険・雇用保険 有
- 申込期間 3 月 3 日(月)～14 日(金)まで
- 申込先 健康づくり課 健康増進係 ☎ 32・2725

インフルエンザ予防接種費用 の請求期限は今月末です！

補助金の請求期間は 3 月 31 日(月)まで
となっています。

お済みでないかたは、健康づくり課
または、各支所の総合窓口課までお越
しくください。



第19回 平成筑豊鉄道沿線史跡探索ウォーク

- 開催日 3月9日㊤
- 集合時間 10時
- 集合場所 あかぢ駅（小竹町）
- コース あかぢ駅～塙石～渡し場跡～～沈下橋～南直方御殿口駅
- 所要時間 約2時間（歴史ボランティアによるガイド付）
- 参加費 無料

- 申込・問合せ先 平成筑豊鉄道株式会社
- ☎ 0947・22・1000
- （平日9時～17時30分迄）
- 「へいちくネット」
- http://www.heichiku.net



黒田官兵衛ゆかりの地へ行く ～馬ヶ岳ウォーク第2弾（官兵衛・長政・黒田24騎参上!）～

- 開催日時 3月29日㊤ 9時～15時
- 受付時間 9時～12時まで
- 集合場所 豊津駅（行橋市）・新豊津駅（みやこ町）
- コース 行橋コース（豊津駅スタート）・みやこコース（新豊津駅スタート）
- 参加費 無料
- 問合せ先 行橋市産業振興部 商工水産課 商工観光係 ☎ 25・1111



400ml 献血にご協力を

～みなさんの善意の献血が、貴い命を救います～

- 献血の条件 体重が男女とも50kg以上で、年齢が男性（17歳～69歳）、女性（18歳～69歳）のかた（65歳以上は、60歳～64歳までに献血経験があること）。



※「海外から帰国後4週間以内のかた」や「特定の病気のかた」など献血を受けられない場合があります。

- 問合せ先 健康づくり課 ☎ 32・2725
- ※当日はみやこ町食進会による貧血予防食を用意しています。

また、行橋ライオンズクラブや町からも粗品を用意してお待ちしています。



期日	会場
① 3月19日㊤	豊津支所（玄関ホール）
② 3月25日㊤	ゆいの郷
③ 3月26日㊤	犀川保健相談センター
受付時間	10時～12時
①②③	13時～15時30分

有害鳥獣被害防止対策に関する研修会開催のお知らせ 主にサルによる被害対策の講演です

農林産物被害軽減に向けた、地域の住民のできる有害鳥獣被害防止対策に関する研修会を開催します。

- 日時 3月23日㊤ 13時30分～
- 参加料 無料（参加希望のかたは、産業課までご連絡ください）
- 場所 みやこ町総合文化センター（サン・グレートみやこ）
- 講師 石橋 秀行氏（農作物野生鳥獣被害対策アドバイザー）
- 問合せ先 産業課 ☎ 32・2512（内線251・252）



- ① 記念コンサート
・マンドリン
（10時30分～、12時30分～）
・祇園太鼓
（11時30分～、13時30分～）
- ② 豊前とんぼ市による物産展、あさり汁の振る舞い
- ③ ふわふわタンポ、警察・消防車両の展示、ご当地ゆるキャラ集合、スターフライヤーサンクスフェア
- ④ ミニ新幹線乗車会
（10時～12時、13時～15時）
- ⑤ はしご車体験（11時～12時）
9時30分より空港正面玄関で整理券配布（小学生先着30名）
- ⑥ 地震体験車（10時～11時30分、13時30分～15時）
- ⑦ 先着88名様へ粗品配布
（トイレットペーパー）

北九州空港3月のイベント

北九州エアターミナル（株）
☎ 093・475・4195

北九州空港開港8周年イベント



ギャラリー案内

みやこ町総合観光案内所

☎ 33-5771

ひょうたん作品展

3月 4日 代表
～16日 進民男

手づくり展

3月18日 代表
～23日 木村はずえ

トールペイント&

ガーリーな小物たち

3月25日 代表
～30日 高岡真知子

国道201号バイパス
(行橋インター関連)
開通のお知らせ!
国土交通省北九州国道事務所

行橋市大字吉国(行橋IC入口交差点)から京都郡荻田町大字二崎(小波瀬橋交差点)までの延長約4.2kmの国道201号バイパス(行橋インター関連)が、3月9日⑩に開通します。

荻田町と行橋市の市町境に位置する上片島草野交差点では、接続する道路が一方通行規制(7時～9時)されます。

幅員も狭小なため、バイパスより県道須磨園南原曾根線方面へ向かう際は、猪熊交差点をご利用ください。

■問合せ先
国土交通省 北九州国道事務所
☎ 093・951・4331

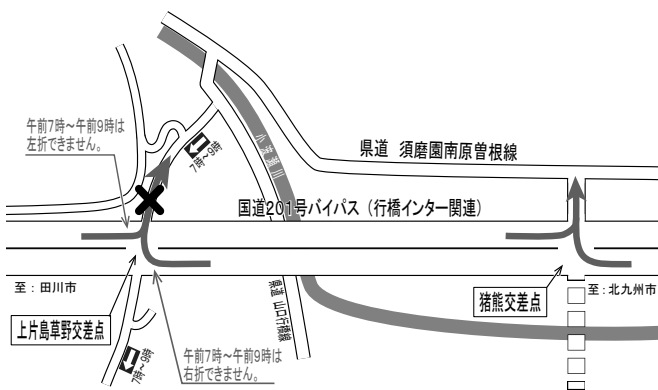

求人・試験

平成26年福岡県保育士試験
(一社) 全国保育士養成協議会

試験日

筆記試験 8月9日⑤・10日⑥
実技試験 10月19日⑩

試験会場

現在未確定、確定次第、(一社)全国保育士養成協議会のホームページに掲載

【4月1日(火)予定】

■「保育士試験の手引き(受験申請書)」の請求方法等
請求・配布開始時期

4月1日(火)～

請求方法 インターネット・

郵送にて請求可能

※詳細は(一社)全国保育士養成協議会のホームページに掲載。

■受験申請

受付期間 4月1日(火)～

5月14日(水)

※郵送のみの受付(当日消印有効)

■受験申請書の提出・問合せ先

〒171-8536

東京都豊島区高田3-19-10

(一社)全国保育士養成協議会

保育士試験事務センター

☎ 0120・4194・82

<http://www.hoyokyo.or.jp/exam/>

裁判所職員採用試験

福岡地方裁判所
福岡家庭裁判所

■裁判所職員採用試験

○総合職試験

- ①院卒者試験(法律・経済区分)
- ②院卒者試験(人間科学区分)
- ③大卒程度試験(法律・経済区分)
- ④大卒程度試験(人間科学区分)

○一般職試験

- ⑤大卒程度試験
- 採用予定官職

■採用予定官職

- ①③⑤ 裁判所事務官
- ②④ 家庭裁判所調査官補

■受付期間

インターネット

4月2日(水)10時～14日(日)

郵送 4月2日(水)～4日(金)

■試験日

・第1次試験 6月1日(日)

※受験資格等の詳細は裁判所で

配布する受験案内か最高裁ウェブ

サイトで確認してください。

■問合せ先

①③⑤ 福岡地裁人事課

☎ 092・781・3141

②④ 福岡家裁総務課

☎ 092・510・0403



職業訓練生(5月生)の募集 八幡職業能力開発促進センター

■募集訓練科名および定員

①若年者溶接施工科 (7名)

②若年者住宅リフォーム技術科 (6名)

③溶接施工科 (15名)

■応募資格

公共職業安定所に求職申込みを

し、受講指示または受講推薦を

いただけるかた

① 18歳以上40歳未満のかた

② 40歳未満のかた

■募集期間 3月20日(木)まで

■訓練期間

①・③ 5月2日(金)～6カ月

② 5月2日(金)～7カ月

■受講料 無料

※教材費、工具、訓練生保険料

等は個人負担

■申込先

住所を管轄する公共職業安定所

■選考日 4月8日(水)

■筆記試験および面接

■問合せ先

八幡職業能力開発促進センター

(ポリテクセンター八幡)

☎ 093・641・6909

労働基準監督官採用試験

福岡労働局

■受験資格 ①昭和59年4月2日～平成5年4月1日生まれの者
②平成5年4月2日以降生まれの者で次に掲げる者

①大学を卒業した者および平成27年3月までに大学を卒業する見込みの者

②人事院が①に掲げる者と同等の資格があると認める者

■試験の程度 大学卒業程度

■試験の区分・採用予定数

・労働基準監督A（法文系） 約160名

・労働基準監督B（理工系） 約40名

※採用予定数は変動する場合有

■受付期間

・インターネット

4月1日（火）9時～14日（月）

・郵送・持参

4月1日（火）、2日（水）

■試験日・試験地

・第1次試験 6月8日（日）

（福岡市他全国16都市）

■受験申込方法 インターネット

で申込んでください。インターネット環境が整っていない場合は、お問合せください。

■問合せ・請求先

福岡労働局総務部総務課

☎092・4111・4741

人事院九州事務局

☎092・4311・7733

みやこ町の事業主の皆さまへ

「みやこ町在住のかたを対象とした求人情報」を募集しています。
求人情報を提供いただける事業主は、**毎月10日**までに総合政策課までご連絡ください。
翌月号の当欄にて掲載いたします。

■問合せ先 総合政策課 ☎ 32・2511



「謡曲・仕舞」のご案内

■日時 3月 5日（水）
3月 19日（水）

■場所 行橋市コミュニティセンター

■講師 シテ方観世流
木月靖謳会
木月晶子師

■問合せ先 ☎ 25・3131
（高城）

募集

みやこ町高齢者福祉計画・
介護保険事業計画策定委員会の
委員募集

介護福祉課

平成27年度～平成29年度までの3年を一期とする「みやこ町高齢者福祉計画・介護保険事業計画」の策定を行うため、みやこ町高齢者福祉計画・介護保険事業計画策定委員会の委員を募集します。

■応募資格

①みやこ町内に住所を有する65歳以上のかた（平成26年4月1日現在）

②介護サービス提供事業所に勤務していないかたおよび役員でないかた

③建設的な意見、提案が行えるかた

④会議に出席できるかた

※会議時間は、19時～21時までの2時間程度を予定

■募集人数 2名

■委員報酬

町の規定による報酬額

■応募方法 所定の申込書に記載のうえ、介護福祉課介護保険係に提出。応募申込書は、介護保険係で準備しています。

※町のホームページ（<http://www.town.miyako.lg.jp/>）からダウンロードできます。

■募集期間 3月3日（月）～18日（火）（持参もしくは、郵送）

※郵送の場合は18日必着

■選考方法 書類審査による選考（選考結果は決定後、通知）

■提出先・問合せ先

〒824・0892 京都郡みやこ町勝山上田960

介護福祉課 介護保険係

☎32・8032（内線132・133）

・133）

JICA青年海外協力隊・
シニア海外ボランティア募集
（独）国際協力機構
九州国際センター

■募集期間

4月1日（火）～5月12日（月）

※募集期間中に制度についての説明や「体験談&説明会」を開催します。

■応募資格（日本国籍有）

【青年海外協力隊】20歳～39歳

【シニア海外ボランティア】40歳～69歳

■募集分野 農林水産、保健衛生、土木建築、スポーツ等

■派遣国 アジア、アフリカ、中南米など約80カ国

■派遣期間 1年間か2年間

ありがとうございました～寄附のお礼～

次のかたから小中学校へ寄附をいただきました。

●西貞行様（行橋市）

- ・諫山小学校へ灯油 200ℓ
- ・城井小学校へ灯油 200ℓ
- ・伊良原小学校へ灯油 200ℓ
- ・伊良原中学校へ灯油 200ℓ



●柿野ユリ子様（みやこ町勝山黒田）

- ・諫山小学校へ漢字辞典 15冊

ありがとうございました

～寄附のお礼～

ふるさとづくり寄附金
関根和江様（東京都港区）



※応募時に事前に語学スコアの提出が必要です。

■問合せ先（JICA九州）
ボランティア班

☎093・671・8349

<http://www.jicag.jp>

みやこ町の電話帳

勝山庁舎

- 総務課・総合政策課 → ☎ 32-2511
- 財政課
- 産業課・農業委員会 → ☎ 32-2512
- 税務課・徴収対策課 → ☎ 32-2515
- 住民課 → ☎ 32-2510
- 介護福祉課 → ☎ 32-8032
- 健康づくり課 → ☎ 32-2725
- 会計課 → ☎ 32-2517
- 議会事務局 → ☎ 32-2655

犀川庁舎

- 総合窓口課・生活環境課 → ☎ 42-0001
- 建設課 → ☎ 42-0151
- ☎ 42-0153

豊津庁舎

- 総合窓口課・ → ☎ 33-3111
- 人権男女共同参画課
- 上下水道課 → ☎ 33-3113
- 教務課 → ☎ 33-3112
- 学校給食課 → ☎ 33-1035
- 生涯学習課 → ☎ 33-3114

みやこ町中央公民館

- サン・グレートみやこ → ☎ 32-5540
- 伊良原出張所 → ☎ 43-5111
- 城井出張所 → ☎ 42-0121
- ゆいの郷 → ☎ 32-6020
- すどりの里 → ☎ 33-5550
- いこいの里 → ☎ 42-0500
- 歴史民俗博物館 → ☎ 33-4666
- 社会福祉協議会 → ☎ 32-2880

相談

補聴器相談 (3月開設分)

介護福祉課

精神保健福祉相談の開催

京築保健福祉環境事務所

※相談は全て予約制です。

■相談内容・日時

「こころの健康相談」

3月12日 ☎ 13時30分

「思春期相談」

3月19日 ☎ 13時30分

■場所・問合せ先

京築保健福祉環境事務所

健康増進課 精神保健係

☎ 23・2966



行政相談所開設 (3月開設分)

総務課

相談無料。秘密は固く守られます。

■日時 3月12日 ☎

13時30分～16時30分

■場所 本庄地区学習等共用施設 (文化会館)

ひとり親家庭への相談・支援

福岡県母子家庭等就業

・自立支援センター

ひとり親家庭への就業支援や

相談業務を行っています。

◎母子・父子家庭の就業支援

■対象者 児童扶養手当受給者

■場所・日時

○平日 居住地の役場

9時～17時

○日曜 クロバープラザ

9時～16時

◎養育費の電話相談業務

■対象者 母子・父子家庭または離婚協議中のかた

■日時 平日9時～16時

■相談電話番号

☎ 0948・21・0390

■問合せ先

福岡県母子家庭等就業・自立支援センター 飯塚ランチ

☎ 0948・21・0390

【編集後記】

2月9日、みやこ町犀川体育館で、今年で3回目のみやこミュージックストリートが開催されました。日本のジャズピアノの第一人者である山下洋輔さんは、小学校の頃に田川市で過ごされていた縁もあり、3回連続でご出演いただきました。①

梅の花が咲きました。通勤中の車の中から一瞬見えるピンクの梅の花。その下には大好きな水仙。梅の花の香りを嗅ぎたいなど思いつつも、朝は1分の時間でもおしい。それでは帰宅途中で車を停めて見ようかとも思うのですが、寒いし薄暗いしで、一人で花を見ようという気にはなかなかなりません。②

天気の良い休日に、家族でかぐわしい梅の香りを嗅ぎに行きたいとおもいます。あとひと月もすると、桜の花も咲き、待ちわびた春がやってきます。③

お忘れではないでしょうか？

徴収対策課

税金・保険料は納期内に納付しましょう。

納付忘れのないように口座振替をご利用ください。

納期限を過ぎた場合、延滞金が加算されます。

※ご不明な点がありましたら、徴収対策課へご連絡ください。

☎ 32・2515 (内線161・162・163)

今月の納期限 (3月31日) ④

後期高齢者医療保険料 (第9期)

みやこの出来事



みやこ町新春カルタ大会結果

	高学年の部	低学年の部
優勝	城井シックス	御手水子供会 & 上野子供会
準優勝	城井フレンズ	上高屋 V
3 位	上高屋 A	宮原子ども会 B
4 位	下高屋子供会	たちばな子供会 B

チームの力で札をとりました

1月19日、サン・グレートみやこで第8回新春カルタ大会（主催：みやこ町子ども会育成連合会）が開催されました。

町内の子ども会から高学年の部 10 チーム、低学年の部 7 チーム、98 名の児童が参加し、和室に 7 つのコートを作って試合を行いました。

吟者が札を読み上げるたびに、会場のあちこちから「はい!」「はいっ!!」と元気な声が響き、白熱の戦いが続きました。

また、高学年・低学年の部ともに 3 位までのチームが、2月16日に豊前市で行われた京築ブロック新年カルタ大会に参加しました。

感謝状が贈呈されました

昨年、勝山黒田の木村彦蔵さんが、町指定文化財「庄屋塚古墳」の隣接地約 950㎡を町にご寄贈くださいました。そのことに謝意を表するため、1月31日に井上町長から感謝状と記念品が贈呈されました。

木村さんには、平成 21 年にも庄屋塚古墳の一部約 116㎡をご寄贈いただき、以前から、町の宝である文化財の保護・保全に深いご理解と多大なるご協力をいただいています。

今回ご寄贈いただいた土地は、古墳見学や維持管理用の駐車場として、有効活用させていただきます。

木村さん、ありがとうございました!



公民館まつり in 子どもフェスタを開催

2月2日、中央公民館で「第8回公民館まつり in 子どもフェスタ」が開催されました。

児童と保護者を合わせ 159 人の参加があり、子ども達はマカロニアートやプチ指輪づくり、ミニチュアの椅子など、7カ所の教室で、一生懸命物づくりに取り組みました。

午後からおにぎりやおでん、豚汁などが振る舞われた後、ゲームやレクリエーションなどを楽しみ、最後に皆でバルーンを飛ばしました。

友達の輪が広がり、子ども達の笑顔が溢れるイベントになりました。





中西さん「歌会始の儀」に3回目の入選

豊津短歌会の先生の中西輝磨さんが、1月15日に皇居・宮殿で行われた「歌会始の儀」に、史上4人目となる3回目の入選となりました。

今回は2,000人から、10人が入選されました。

中西さんは、旧・豊津高校の文芸部で歌を始めたのがきっかけで、歌歴は60年を超えております。

現在は下関に住み、春と秋にみやこ町に来られるそうです。

中西さんは「入選して大変うれしい。これからはずっと歌を続けていきたい。」と話していました。

入選歌 お題は「静」

「目の生まれし魚の卵をレンズもて 見守る実験室の静けさ」



黒田官兵衛のフレーム切手ができました

1月24日にみやこ町・行橋市・築上町の首長に対して、日本郵便株式会社からフレーム切手が贈呈されました。

このフレーム切手は、3市町と郵便局がタイアップして作成したもので、黒田官兵衛、宇都宮鎮房を題材に、地域に残るゆかりの品や風景などを図柄としてデザインしたものです。

詳しくは最寄りの郵便局へお問合せください。

(販売地域限定・80円切手10枚入り・売価1,200円)



犀川小学校福祉教室

1月15日、犀川小学校3年生全員と宮田実さん、障害児者福祉を考える会ゆうわの皆さんで町の中の車いすや視覚障がい者のかたが通りにくい箇所、危険な個所などを調べ、井上町長へ報告と改善をお願いに来ました。

これは、昨年6月17日に校内で福祉教室（車いす、視覚障がいに関する体験他）、11月20日に校外（犀川小学校－犀川駅－みやこ町役場犀川支所）での2回の福祉教室を通して、3年生全員で学んだことや感じたことをまとめ、自分たちでできることを実行したものです。



みやこ町産の猪肉で「嘉麻のハム」

2月13日、みやこ町加工施設で処理した猪肉を嘉麻市の特産として「道の駅うすい」で販売しており、みやこ町産の猪肉の提供のお礼として、嘉麻市商工会副会長の野見山利三さんらが井上町長を訪問しました。

嘉麻市の観光まちづくり協議会は、みやこ町有害鳥獣加工施設で加工した猪肉をソーセージやハムに加工し、「嘉麻のハム」としてブランド化し、付加価値を高め販売しています。

この商品は大変人気があり、道の駅に陳列すると直ぐに完売するそうです。

今後とも嘉麻市と連携しながら、猪肉や鹿肉の加工に力を入れていきます。



みんなの図書館

としょかん



中央図書館 ☎ 33・1040
 犀川図書館 ☎ 42・3330
 勝山図書館 ☎ 32・3455
 図書館ホームページアドレス
<http://www.town.miyako.lg.jp/library/top.jsp>

おはなし会

- 土曜日のおはなし会■ 3歳くらいから
 中央図書館 毎週土曜日 14時～
 3月15日「おひさまの会」
 犀川図書館 毎週土曜日 14時～
 3月15日は「きのこの子」
 勝山図書館 毎週土曜日 14時30分～
 3月22日は「もこもこ」
- ひよこのおはなし会■ 0～2歳くらい
 中央図書館 3月14日(金)、28日(金) 10時30分～
 3月28日(金)は「おひさまの会」
 勝山図書館 3月7日(金)、21日(金) 10時30分～

休館日

3月・4月の休館日(全館共通)
 3月3日/10日/17日/24日/27日/31日
 4月7日/14日/21日/24日/28日
 ※館内整理日は最終木曜日です。



図書の寄贈

ありがとうございました(敬称略)
 秋山夏子 山本淳一

★お詫び★
**図書館だより「ふくろうの森通信2014冬号」
 の記載内容に誤りがありました**

ふくろうの森通信 2014 冬号に掲載しました「黒田・宇都宮関連本」の中で、著者のお名前に誤りがありました。関係者および読者の皆様には、ご迷惑をおかけしました。お詫びして訂正します。

誤)『戦国武将・城井鎮房』宇都宮康長



正)『戦国武将・城井鎮房』宇都宮泰長

移動図書館車〈ここここ〉が 地域を巡回します

毎月第二日曜日に次の場所で図書の貸出を行います

★★☆☆ 3月9日(日)☆☆★★

- ①諫山地区活性化センター 10時15分～10時45分
- ②崎山地区農業研修センター 11時30分～12時
- ③下木井地区公民館 13時30分～14時
- ④光富 JA 倉庫 14時20分～14時50分



毎月23日は、
**「みやこ町子ども
 読書の日」**
 家族みんなで本を読み、
 楽しい時間を過ごしましょ。



「まあちゃんのまほう」
 たかどの ほうこ/さく
 福音館書店(1992)

＊ 今月のおすすめ本 ＊

「おかあさん なれなれ なんかの どうぶつになーれ」

まあちゃんは、おまじないで おかあさんをタヌキにかえました。

もとにもどすおまじないで、ちゃんと もとにもどったはずなのに、なんだか おかしいみたいです。

ふたりのりに つまみぐい たのしいけれどいけないことばかりするなんて、おかあさんは いったいどうしたのでしょうか。

「まあちゃん」シリーズの2 だん!

3月 Happy Birthday

お誕生日おめでとう

このコーナーでは、発行月に1歳のお誕生日を迎えるお子さんの写真を掲載しています。

前月の1日現在の住民基本台帳を基に抽出された掲載対象者には、健康づくり課から掲載の案内を送ります。



平成25年3月11日
大場菜々晴ちゃん



平成25年3月13日
中原要ちゃん



平成25年3月14日
徳永陽希ちゃん



平成25年3月20日
池上寧々羽ちゃん

fマーク付き 「ほうれん草」

いっぴん! No.24

勝山大久保
緒方保

みやこ町 自慢の
いっぴん!



以前から有機栽培に関心があり、退職後の平成9年4月からリースハウスを借りて本格的にほうれん草作りを始めました。

平成15年、普及所の高山先生から福岡県独自で米や野菜の安全を認証する制度（農薬、化学肥料の使用が県平均の5割以下）がある事を教えてもらいました。早速普及所を通して申請し、平成15年以來EMボカシ肥料とEM活性液散布でほうれん草を作っています。

ほうれん草は化学肥料で作るより、有機肥料で作るとシュウ酸が少ないと言われています

私が一生懸命育てたほうれん草は、EMボカシ肥料で作っているため、シュウ酸が少ないので生で食べることができます。

サラダにして、ドレッシングをかけて食べるととてもおいしいですよ。

みやこ町 自慢の いっぴん 募集

みやこ町の自慢のいっぴんとして広報などでPRしたいものを募集します。

条件は町内で生産された農産物やその農産物等を主原料として製造もしくは加工されたもの、またはみやこ町の地域資源（産物、歴史、文化等）を活用して製造もしくは加工されたもの、昔から地元で親しまれてきたものなどです。地域の特産品として育てていきたいものを募集します。

■申込方法 応募用紙に①特産品名称②アピールポイント③紹介用写真④連絡先（電話番号、Eメールなど）を記入して、総合政策課に提出してください。応募用紙は、総合政策課に用意しています。

■募集期間 4月30日⑩まで

■申込・問合せ先 総合政策課 政策調整係 ☎ 32・2511

2月9日、みやこ町犀川体育館にて、「みやこミュージックストリート 2014」が開かれ、ジャズピアニストの山下洋輔さんや、演歌歌手の八代亜紀さんらが出演し、ジャズと演歌が融合した音楽で、会場を魅了しました。

