



1月12日、サン・グレートみやこで新成人169人が出席して成人式が開かれました。

会場は、スーツ姿や振り袖姿などの新成人が集まり、再会した仲間と記念撮影するなど、活気と華やかさに満ちた雰囲気になっていました。

式典では、小・中学生時代が恩師も招かれ、新成人へ祝福と激励の言葉を贈り、「誓いの言葉」を新成人代表の中谷美欧さんが述べました。



<http://www.town.miyako.lg.jp/>

みやこ町

検索

クリック!!



2014

2

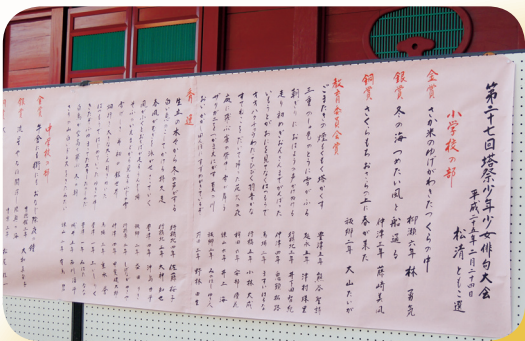

第8回 みやこ町 三重塔まつり

第28回 少年少女俳句大会

■日時 **2月23日(日) 10時～15時**

■場所 **豊前国分寺三重塔周辺 (国分)**

国指定史跡の豊前国分寺跡で「三重塔を活用した地域おこし」をテーマに、三重塔まつりを開催します。

俳句大会、護摩焚き、火渡り、野点、特産品販売など多彩な催しを行います。

■問合せ先 **三重塔まつり実行委員会**
(みやこ町歴史民俗博物館内)
☎ 33・4666



林酒造蔵開き新酒まつり

■日時 **3月2日(日) 10時～15時**

■場所 **林龍平酒造場 (犀川崎山)**

■アクセス

平成筑豊鉄道 崎山駅から徒歩5分
・当日は臨時便を運行します。

■内容

- ・九州菊新酒試飲、販売
- ・崎山・柳瀬蔵開き応援団による軽食の販売など
※内容は変更になる場合があります。

■臨時駐車場

- ・崎山公民館 (会場まで徒歩2分)
- ・柳瀬小学校 (無料送迎有)

※運転されるかたの飲酒は、絶対におやめください。

■問合せ先 **林龍平酒造場 (☎ 42・0015)**



広報みやこ 2月号

目次

みやこ町成人式

イベント情報

各課からのお知らせ

みやこの文壇

食進会・子育て支援センター

体育生活

中性脂肪の正体は？

保健事業のお知らせ

インフォメーション

みやこの出来事

みんなの図書館

お誕生日おめでとう

第8回みやこ町愛郷音楽祭

ひとの動き

人口	21,226人	(△20人)
男	9,996人	(3人)
女	11,230人	(△23人)
世帯数	8,524世帯	(3世帯)

※ 12月末現在の住民基本台帳から

28 27 26 25 20 19 18 17 16 15 3 2 1

みやこ町元気なまちづくり大賞団体を募集します

過疎化や少子高齢化、子育て支援、環境問題など地域が直面している生活課題に対して、地域の個性や資源を活かし、地域の活力を創出しようと意欲的に取り組んでいる行政区や団体等を表彰します。その功績を称えることにより、町民が主役のまちづくりの気運を高め、地域の活性化につながるよう、みやこ町元気なまちづくり大賞団体を募集します。

平成 24 年度は、元気なまちづくり大賞を「東甲塚区福祉部会及びイベント部会」が、活力あるまちづくりに貢献した活動が認められ受賞しました。

元気なまちづくり努力賞は、残念ながら該当団体はありませんでした。

■対象 活力あるまちづくりに貢献していると認められる行政区や団体等

■賞の種類 (1) 元気なまちづくり大賞 1行政区(団体等) 賞金2万円
(2) 元気なまちづくり努力賞 1行政区(団体等) 賞金1万円

■応募方法 推薦者は(町内在住または在職者)、応募用紙(推薦書)に必要な事項を記入し、所定の書類を添えて応募期間内に総合政策課に提出してください。応募用紙(推薦書)は総合政策課で準備しています。また、町のホームページからもダウンロードできます。

■応募期間 2月3日(月)～28日(金)

■表彰式 選考を行い、4月下旬に表彰します。

■問合せ先 総合政策課 政策調整係(内線233・234)



平成24年度まちづくり大賞を受賞した「東甲塚区福祉部会及びイベント部会」の皆さん

みやこ町若者向け住宅入居者を追加募集します

建設課(住宅管理係) ☎ 42・0151

■募集住宅

住宅名	建築年	戸数	床面積	間取
今里若者向け住宅	平成26年建(予定)	2戸	67.22㎡(メゾネット)	2LDK

■募集住宅家賃 月額35,000円

■応募資格

- (1) 配偶者がいるかた
- (2) 夫婦の合計年齢が申込日において80歳以下のかた
- (3) みやこ町に定住を希望するかた
- (4) 税および町の使用料を滞納していないかた
- (5) 世帯の合計所得が月額158,000円を超えるかた



※世帯の合計所得は公営住宅法による所得基準により判定しますので、住宅管理係までお問合せください。

- (6) 入居予定者が暴力団員でないこと。

■申込方法

犀川支所建設課に申込書がありますので、2月10日(月)～21日(金)までに必要事項を記入し、提出してください。

【添付書類】

- (1) 入居する全員の住民票
- (2) 所得証明書または確定申告書、源泉徴収票等
- (3) 滞納のない証明書

※虚偽の申し込みは入居許可を取り消します。

■審査・選考・抽選など 応募者が募集戸数を超えた場合は抽選により決定します。

■問合せ先 建設課 住宅管理係(内線132・133)

防音建具機能復旧工事の受付区域が変更になりました

国は、住宅防音工事で外部開口部に設置し10年を経過した防音建具（防音サッシ）について、その機能の全部または一部を保持していない場合、これまで80W以上の区域において希望届を受付け、その取替え費用を補助してきました。

平成25年12月27日からは、**75W以上の区域（防音工事対象区域全域）**において希望届を受付けることになりました。

工事を希望されるかたは、郵送等で希望届を九州防衛局まで提出してください。ご不明な点があれば、九州防衛局までお問合せください。

※希望届については、総合政策課、総合窓口課（豊津支所、犀川支所）で配布します。

また、町のホームページからもダウンロードできます。

※一部工事請負業者による強引な勧誘が行われているとの苦情が寄せられています。

国が工事請負業者に勧誘を依頼することはありませんのでご注意ください。工事請負業者との契約は、補助金の交付決定後に行っていただきますので、急いで工事請負業者を選ぶ必要はありません。

■問合せ先 九州防衛局 企画部 防音対策課 ☎ 092・483・8824

町有地を売ります！

■売却方法 一般競争入札（地域限定型）による

町があらかじめ決めた最低売却価格以上で、最も高い価格をつけたかたに売却する方法です。

■売却物件

【物件番号1】	勝山大久保 2166 番 3	学校用地（現況・雑種地）	138.64㎡（実測）
【物件番号2】	犀川本庄 1150 番 2	宅地	236.41㎡（実測）
【物件番号3】	国分 43 番 1	原野	262.01㎡（実測）
【物件番号4】	豊津 443 番 10	宅地	196.83㎡（実測）



■現地説明の日時・場所 平成26年2月17日㊦ 現地

【物件番号1】	9時30分～	【物件番号2】	10時～
【物件番号3】	10時30分～	【物件番号4】	11時～

■入札・開札の日時・場所 2月26日㊦ みやこ町役場本庁3階大会議室

【物件番号1】	11時～	【物件番号2】	11時15分～
【物件番号3】	11時30分～	【物件番号4】	11時45分～

■入札参加資格の制限等

- ・法人、個人いづれでも構いませんが、連名（共有）による申込みはできません。
- ・成年被後見人、被保佐人、破産者で復権を得ない者、町税等の滞納者の申込みはできません。
- ・未成年者で営業許可のない者の申込みはできません。
- ・暴力団員による不当な行為の防止等に関する法律第2条第6号に規定する暴力団員または法人であって、その役員が暴力団員である者の申込みはできません。
- ・居住地がみやこ町外の者は、申込みはできません。

■申込方法

所定の申込書に必要事項を記入し、資格証明または身分証明・納税証明書を添えてお申込みください。

※実施要領等の入札に関する詳しい資料は、財政課管財係で配付します。

■申込期間 2月3日㊦～14日㊦（㊧㊨㊩を除く）

■申込み・問合せ先 財政課 管財係（内線241・244）

平成 26 年度 放課後児童クラブ入所児童募集

平成 26 年度の放課後児童クラブの入所申請を受けます。

■受付期間 2月3日㊦～21日㊧（土曜、日曜、祝日を除く）

■受付場所 希望する児童クラブ

※申請書等は各児童クラブにて配布します。希望する児童クラブに一度お越しください。

■入所基準 放課後帰宅しても児童だけになる家庭の小学校1年生から4年生までの児童

■町内の児童クラブ



児童クラブ名	所在地	月～金曜日	土曜日	電話番号
のぞみ保育園児童クラブ	犀川本庄	放課後～18時	7時30分～18時	☎ 42・1212
飛龍保育園児童クラブ	犀川大熊	放課後～18時	7時30分～18時	☎ 42・2611
のびのび幼稚園児童クラブ	犀川本庄	放課後～18時	7時30分～18時	☎ 42・0409
城井保育園児童クラブ	犀川木井馬場	放課後～18時	8時～18時	☎ 42・0223
勝山児童クラブ	勝山大久保	放課後～19時	7時30分～19時	☎ 32・4775
太陽の森児童クラブ	勝山黒田	放課後～19時	7時30分～19時	☎ 32・2176

※日曜、祝日、8月13日～15日、12月29日～1月3日は休館です。

■お知らせ

国の「子ども・子育て支援新制度」の策定に伴い、みやこ町においても放課後児童クラブのありかたの検討を行い、平成26年4月より放課後保護者負担金および一部児童クラブの利用時間を改定することとなりました。

保育の質の確保など放課後児童クラブの充実に努めてまいりますので、今後も放課後児童健全育成事業の推進に、ご協力をお願いします。

保護者負担金 月額 5,150 円

（内訳 保育料 3,000 円・おやつ代 2,000 円・傷害保険料 150 円）

※8月期のみ夏季休暇加算分として、別途5,000円の保育料が必要となります。

※ひとり親家庭等に該当する場合は、別途申請により保育料が減免となる場合があります。

■問合せ先 住民課 子育て支援係 ☎（内線 124・125）

京都地区直売所出荷用野菜栽培講習会を開催します

京都地域担い手産地づくり協議会では、野菜栽培技術の向上および品揃えの充実、安全・安心な農産物の増加を図るため、直売所出荷者を対象に、次のとおり栽培講習会を開催します。

■日時・会場

【みやこ町】

（犀川地区）2月19日㊦ 10時～

犀川中央公民館

（勝山地区）2月19日㊦ 13時30分～

サン・グレートみやこ

（豊津地区）2月24日㊦ 10時～

豊津公民館

【みやこ町外】

（行橋地区）2月18日㊦ 13時30分～

JA 福岡京築営農経済本部

（苅田地区）2月20日㊦ 13時30分～

苅田町西部公民館



■内容 ・直売所の出荷販売状況について ・農薬の適正使用と生産履歴の提出について
・春夏野菜栽培について ・その他（アンケート等）

■主催 京都地域担い手産地づくり協議会

■問合せ先 産業課 地域特産係（内線 253・254）京築普及指導センター（☎ 23・4215）

議会傍聴に来てみませんか？

3月定例議会を2月25日㊦から開会します。議会では、町民生活に密着した重要な問題が審議されています。町政を知っていただく機会にもなりますので、ぜひ、傍聴にお越しください。

■問合せ先 議会事務局（内線 301・302）



国道 201 号バイパス建設促進期成会設立総会・総決起大会を開催します

国道 201 号は、地域住民の通勤、通学をはじめ隣接する行橋市や田川市への買い物その他の基幹生活道路であるとともに圏域内の物流の大動脈です。また、県央を横断し、筑豊横断道路として県都福岡市とこの地域を結ぶ重要な路線でもあります。

国道 201 号のみやこ町内路線部分のルート決定、東九州自動車道行橋インターチェンジとの円滑な接続および広域交通ネットワーク網整備等について、行政と連携しつつ民間レベルで要請、陳情活動を行うことにより、早期のバイパス建設に向け建設促進期成会を開催します。

地域の盛り上がりと熱意を中央に伝え、一日も早いルート決定と早期着工をめざすためにも、一人でも多くのかたの参加をお待ちしております。

■日時 2月22日④ 13時～

■場所 サン・グレートみやこ 大ホール

■内容 <<第1部>> 開会行事・設立総会 <<第2部>> 基調講演・アトラクション

■主催 国道201号バイパス建設促進期成会設立発起人会

■問合せ先 総合政策課 政策調整係（内線 233・234）

※申し込み不要・参加費無料



消費税率の改定に伴い上下水道料金の計算方法が変わります！！

■水道使用料金

<<一般家庭の場合>>

・平成 26 年 5 月請求分までは・・・【内税方式】

基本料金 2,100 円 + 超過分 1m³あたり 210 円 + メーター使用料 50 円 = 使用料金
 (10m³まで) (13mm使用の場合)

・平成 26 年 6 月請求分からは・・・【外税方式】

(基本料金 2,000 円 + 超過分 1m³あたり 200 円 + メーター使用料 50 円) × 1.08 = 使用料金
 (10m³まで) ※ 10 円未満切り捨て

(例) 13mmのメーターを使用している一般家庭が 1 カ月に 30m³の水を使った場合の使用料金

基本料金 2,000 円 + 超過分 4,000 円 + メーター使用料 50 円 = 6,050 円 × 1.08 = 6,534 円

(10m³まで) (20m³分)

※ 10 円未満は切り捨てとなるため、料金は **6,530 円** となります。

※口座振替の場合は、平成 26 年 6 月末の引落分から変更となります。

■集落排水施設使用料金・公共下水道施設使用料金

<<一般家庭の場合>>

・平成 26 年 3 月請求分までは・・・【内税方式】

世帯割 1,050 円 + 人数割 (1 人につき 840 円) = 使用料金

・平成 26 年 4 月請求分からは・・・【外税方式】

(世帯割 1,000 円 + 人数割 1 人につき 800 円) × 1.08 = 使用料金 ※ 10 円未満切り捨て



(例) 4 人家族の一般家庭の使用料金

世帯割 1,000 円 + 人数割 3,200 円 = 4,200 円 × 1.08 = 4,536 円

※ 10 円未満切り捨てのため、料金は **4,530 円** となります。

※口座振替の場合は、平成 26 年 4 月末の引落分から変更となります。

ご不明な点につきましては、上下水道課までご連絡ください。

■問合せ先 上下水道課 業務係（内線 111・112）

集会所（ユータウンホール・帆柱地区集会所）の使用料を変更します

消費税の増税に伴い、平成26年4月1日の使用分から施設使用料の改定を行います。

3月31日⑨まで 使用施設単価×使用時間（利用日数など）×1.05

4月1日⑩から 使用施設単価×使用時間（利用日数など）×1.08 ※10円未満の端数は切り捨てます。

【例】ユータウンの多目的ホール（使用料は1時間当たり700円）を9時から12時まで3時間使用した場合
使用料は 700円×3時間×1.08 = 2,268円 → 2,260円【10円未満切り捨て】

■問合せ先 【ユータウンホール】 ユータウン犀川 ☎ 42・2355
【帆柱地区集会所】 伊良原出張所 ☎ 43・5111

し尿汲取り料を変更します

消費税の増税に伴い、平成26年4月1日からし尿汲取り料の改定を行います。

■し尿汲取り料（10リットルにつき）

改正前	改正後
116円（消費税を含む）	110円（消費税を含まない）

※し尿汲取り料（10リットルにつき）
改正前の「116円（内税）」が改正後に「110円（外税）」となります。

※130リットルを汲取った場合

◎従来の料金 130リットル÷10×116円 = 1,508円 【10円未満切り捨て】 → 1,500円

◎4月1日～ 130リットル÷10×110円×1.08（新税率） = 1,544円【10円未満切り捨て】 → 1,540円

■問合せ先 生活環境課（内線150・151・152）

農業集落排水・公共下水道の利用者の皆さん、遠隔地申請の手続きはお済ですか？

農業集落排水施設使用料や公共下水道使用料は、住民基本台帳の世帯人数で料金を算定しています。

このため、住民票をみやこ町に残したまま、長期入院や単身赴任、通学のため下宿等で長期不在にされるかたのために、使用料減免制度が設けられています。（遠隔地申請）

該当する家族がいる世帯は、上下水道課へ必要書類を持参のうえ、申請してください。

■持参書類 印鑑、不在を証明する書類（在学証明書など）

<注意点> ①申請は年度ごとに行う必要があります。平成25年度に申請をされているかたで平成26年度も引き続き制度を利用されるかたは、再度、届出が必要です。

②不在を証明する書類が提出されなかった場合の措置

申請から2カ月経っても、不在を証明する書類が提出されなかった場合は、申請を取消します。

■問合せ先 上下水道課 業務係（内線111・112）

第1回油木ダム桜ウォーキング大会を開催

みやこ町が所属している今川河川流域協議会の構成自治体でもある添田町が、油木ダム周辺でウォーキング大会を開催します。コースは約6kmのAコースと約15kmのBコースが設定されています。

■開催日時 4月13日⑩※雨天決行

【受付】 8時30分～9時30分 【開会】 9時30分

■申込期間 2月10日⑩～3月26日⑩必着（先着500人）

■参加費 大人 1,000円、小学生以下 500円（保護者同伴）

※記念品、昼食代、保険代を含みます。

■申込方法 参加には事前の申込みが必要です。申込用紙およびパンフレットは添田町ホームページからダウンロードできるほか、本庁住民課、豊津支所総合窓口課、豊津陸上競技場、犀川支所生活環境課、よってこ四季犀館に備えています。

申込用紙に記入し、添田町役場にてお申込みください。※ファックス・郵送可

■問合せ先 添田町役場 企画財政課企画係 ☎ 0947・82・5965

みやこ町役場 生活環境課 ☎ 42・0001（内線150・151・152）



税金ひろば

～申告のお知らせ～

税務課 ☎ 32・2515

みやこ町では、平成 26 年度住民税および平成 25 年分所得税の申告の受付を 2 月 12 日(水)～ 3 月 14 日(金)までの期間に行います。

各会場での申告日程・対象地区は次のとおりとなります。

受付時間は午前の部 9 時～ 11 時 30 分、午後の部 13 時～ 16 時となっています。

午前の部は大変混雑します。受付多数の場合は、午後の部で行っていただく場合がありますので、ご了承ください。

なお、2 月 16 日(日)、3 月 2 日(日)、3 月 9 日(日)は午前の部の受付のみですのでご注意ください。

また、申告期間中は役場窓口では申告・税相談は行いませんのでご注意ください。



豊津地区	2 月 12 日(水)	皆見・綾野・有久
	2 月 13 日(木)	国作・徳政・下原
	2 月 14 日(金)	徳永・田中・惣社
	2 月 16 日(日)	平日休めないかた【豊津地区】※午前の部のみ
	2 月 17 日(月)	節丸上・節丸下・光富・新光富団地・西区・布引・上原・吉岡
	2 月 18 日(火)	上坂・台ヶ下・西甲塚・長養・錦ヶ丘上・彦徳・高崎
	2 月 19 日(水)	二月谷・錦ヶ丘下・錦町下・東甲塚
	2 月 20 日(木)	台ヶ原・緑ヶ丘・下荒谷団地・錦町上・国分・聖家族の家

犀川地区	2 月 21 日(金)	下伊良原・上伊良原・扇谷・帆柱
	2 月 24 日(月)	内垣・犬丸・下木井・上木井・横瀬
	2 月 25 日(火)	下本庄・山鹿・大熊・大熊住宅・大坂
	2 月 26 日(水)	中本庄・喜多良・柳瀬・花熊
	2 月 27 日(木)	崎山・松坂・大村・木山
	2 月 28 日(金)	蔵持・上高屋・下高屋・下高屋団地・末江・八ツ溝・今里
	3 月 2 日(日)	平日休めないかた【犀川地区】※午前の部のみ
	3 月 3 日(月)	久富・続命院・鑑畑・谷口・生立
	3 月 4 日(火)	古川・上本庄・桜台・陽の里

勝山地区	3 月 5 日(水)	上矢山・矢山・宮原・長川・長川団地・宮原団地
	3 月 6 日(木)	米山・池田・岩熊・上河内・下河内・岩熊団地
	3 月 7 日(金)	御手水・函師・上久保 1・勝山苑
	3 月 9 日(日)	平日休めないかた【勝山地区】※午前の部のみ
	3 月 10 日(月)	上黒田 2・勝山・下黒田 1・小長田団地
	3 月 11 日(火)	上黒田 1・中黒田 1、2・下黒田 2・勝山団地
	3 月 12 日(水)	箕田 1、2、3・上田 1、2・中黒田 3
	3 月 13 日(木)	新町・上久保 2・中久保・平尾
	3 月 14 日(金)	上野・下田・菩提・飛松・下久保・新町団地・上久保団地・三島団地・上野ヶ丘・鳥越・南陽台・ドリームハウス・グリーンハウス

【お持ちいただく書類など】

- 税務署から申告書が届いたかたは、その「申告書」
- 認め印
- 給与・年金などがあるかたは、「源泉徴収票」
- その他、収入金額などを確認できる書類
- 農業所得のあるかたは、事前に送付した「農業所得申告用計算書」と収入や必要経費が確認できる書類
- 生命保険料控除・地震保険料控除があるかたは「支払保険料の証明書」
- 社会保険料控除（国民年金掛金、社会保険料など）のあるかたは、その「領収書または納付証明書」
- その他、控除に必要な書類
- 還付される税金がある場合は、「本人名義の預金通帳」（口座番号がわかるもの）
- 納める税金がある場合で振替納税を希望する場合は、「本人名義の預金通帳と金融機関届出印」



※申告についての注意事項

- 平成 25 年中に収入がないかたや住民税非課税の収入（遺族年金、障害年金、雇用保険等）のみのかたで、国民健康保険・介護保険・後期高齢者医療保険に加入している場合、所得証明や非課税証明を必要とする場合、児童扶養手当・特別児童扶養手当・就学援助の申請をする場合、公営住宅に入居している場合、国民年金の免除申請をする場合、保育所の入所申請をする場合は、住民税申告をしてください。
- 農業所得、不動産所得、営業所得等を有しているかたは、平成 25 年分収支内訳書を作成し提出してください。作成していないかたは収入および必要経費を集計して、確認のできる書類を必ず申告会場へお持ちください。
農業所得の場合は、事前に送付した「農業所得申告用計算書」を作成して申告会場へお持ちください。その際、収入および必要経費が確認のできる書類もあわせてお持ちください。
- 農業等の事業所得を申告されるかたや医療費控除を受けられるかたなど、領収書等が多くあるかたは必ず集計をしておいてください。
集計されていない場合は申告順番を後にさせていただくことがあります。
- 申告内容（確定申告書が送付されてきた人、譲渡（土地・株式等）所得、住宅取得控除等）によっては行橋税務署での申告をお願いする場合がありますのでご了承ください。

住民課 ☎ 32・2510

国民年金保険料の納付は口座振替が便利でお得です！

口座振替を利用すると、金融機関に行く手間と時間が省けます。早割・前納で納付すると保険料が割引されますので、大変お得です。また、平成 26 年 4 月より『2 年前納（口座振替）』が始まります。

口座振替の手続きについては、金融機関の通帳と届出印を持参のうえ、住民課住民係までお越しください。

■ 口座振替前納の申し込み期限

1 年・2 年前納および上期 6 カ月分（平成 26 年 4 月分～平成 26 年 9 月分）は **2 月末まで**
下期 6 カ月分（平成 26 年 10 月分～平成 27 年 3 月分）は **8 月末まで**

■ 割引額早見表

	1 カ月分	6 カ月分	1 年分	2 年分
翌月末振替	—	—	—	—
当月末振替（早割）	50 円	300 円	600 円	1,200 円
6 カ月前納【現金納付】	—	730 円	1,460 円	2,920 円
6 カ月前納【口座振替】	—	1,030 円	2,060 円	4,120 円
1 年前納【現金納付】	—	—	3,200 円	6,400 円
1 年前納【口座振替】	—	—	3,780 円	7,560 円
2 年前納【口座振替】	—	—	—	14,360 円

※割引額は平成 25 年度の保険料額を元にした目安額です。実際の金額とは異なる場合があります。
（平成 25 年度保険料額 月 15,040 円）

■ 問合せ先 住民課 住民係（内線 121・122・128）

平成 26 年度 みやこ町臨時職員を募集します

◇各課共通内容

- 応募資格 平成 26 年 4 月 1 日現在で 64 歳までのかた
- 申込期間 2 月 3 日⑩～ 18 日⑪まで（⑩⑪は受付けていません。）
- 申込方法 「みやこ町臨時職員任用申込書」に必要事項を自筆で記入のうえ、それぞれ担当課に提出してください。
申込みは 1 人 1 件とし、複数の申込みはできません。
申込書は、総務課職員係、豊津・犀川各支所総合窓口課に用意しています。
※みやこ町ホームページからダウンロードすることもできます。
- 面接等 面接や日時などは各担当課から申込者に連絡します。
※応募多数の場合は、書類による選考をおこなう場合があります。
- 雇用期間 平成 26 年 4 月 1 日から平成 27 年 3 月 31 日まで
- その他 イベント開催などにより、休日勤務となる場合があります。

各課の募集内容

- ①業務内容 ②応募資格 ③勤務場所 ④給与等 ⑤勤務時間
⑥厚生年金・健康保険・雇用保険有 ⑦雇用保険有 ⑧その他

徴収対策課 ☎ 32・2515（内線 161）

【1】徴収対策課 臨時職員（1 人） ①一般事務補助 ②パソコンの操作（ワード、エクセル） ③みやこ町役場
④日額：6,000 円 ⑤月～金曜日 8 時 30 分～ 17 時 ⑥有

【2】徴収嘱託職員（3 人） ①税金、住宅家賃、保育料などの徴収事務 ②普通自動車運転免許 ③みやこ町役場 ④
月額：80,000～180,000 円（実績により変動します） ⑤月～金曜日 10 時～ 22 時の間で 6 時間 ⑥有

総務課 ☎ 32・2511（内線 211・213）

【3】バス運転手（1 人） ①公有バス運転業務 ②大型自動車運転免許 ③みやこ町役場 ④月額：140,000 円（賞与有）
⑤月～金曜日 8 時 30 分～ 17 時 ⑥有

【4】育児休業代替嘱託職員（5 人） ①一般事務 ②パソコンの操作（ワード、エクセル） ③育児休業職員の所属課
④月額：132,000 円（賞与有） ⑤月～金曜日 8 時 30 分～ 17 時 ⑥有 ⑧育児休業者の代替として、勤務場所は本庁・支所・給食センターのいずれかを予定しています。

総合政策課 ☎ 32・2511（内線 234）

【5】政策調整係 臨時職員（1 人） ①空き家活用業務（データベースの管理、更新、空き家バンクの情報発信や登録物件数の拡大等）・みやこ町ホームページの更新 ②普通自動車運転免許、パソコンの操作（ワード、エクセル）
③みやこ町役場 ④日額：6,000 円 ⑤月～金曜日 8 時 30 分～ 17 時 ⑥有

介護福祉課 高齢者支援係 ☎ 32・8032（内線 138・139）

【6】地域包括支援センター嘱託職員（3 人） ①包括支援センターに関する業務 ②正・准看護師、介護支援専門員、社会福祉士、保健師のいずれかの資格、普通自動車運転免許、パソコンの操作（ワード、エクセル） ③みやこ町役場
④月額：200,000 円（賞与有） ⑤月～金曜日 8 時 30 分～ 17 時 ⑥有

【7】包括支援センター相談員（2 人） ①高齢者の介護や福祉に関する相談業務 ②正・准看護師、介護支援専門員のいずれかの資格、普通自動車運転免許、パソコンの操作（ワード、エクセル） ③みやこ町役場 ④月額：200,000 円（賞与有） ⑤月～金曜日 8 時 30 分～ 17 時 ⑥有

介護福祉課 福祉係 ☎ 32・8032（内線 140・142）

【8】ゆいの郷 パート職員（6 人） ①入浴施設の管理運営 ③ゆいの郷 ④時間額：750 円 ※ 17 時以降の勤務は時間額：940 円 ⑤火～日曜日（週 5 日程度の勤務） ⑦ 8 時 30 分～ 17 時⑧ 17 時～ 21 時 ⑦、⑧の時間でローテーション勤務 ⑦有

【9】すどりの里 臨時職員（1 人） ①入浴施設の管理運営（女性浴場・更衣室等への立ち入り有） ③すどりの里
④日額：6,000 円 ⑤金～水曜日 8 時 30 分～ 17 時（週 5 日程度の勤務） ⑥有

【10】すどりの里 パート職員（1 人） ①入浴施設の管理運営（女性浴場・更衣室等への立ち入り有） ③すどりの里
④日額：6,000 円 ⑤金～水曜日 8 時 30 分～ 17 時（週 2 日程度の勤務）

【11】福祉係 嘱託職員（1 人） ①障害者福祉サービスに関する業務 ②社会福祉士、普通自動車運転免許、パソコンの操作（ワード・エクセル） ③みやこ町役場 ④月額：155,000 円（賞与有） ⑤月～金曜日 8 時 30 分～ 17 時 ⑥有

【12】ゆいの郷 嘱託職員（1 名） ①入浴施設の管理運営 ②普通自動車運転免許、パソコンの操作（ワード、エクセル）
③ゆいの郷 ④月額：160,000 円（賞与有） ⑤月～金曜日 8 時 30 分～ 17 時 ※休日勤務有 ⑥有

【13】すどりの里 嘱託職員（1名）①施設の管理運営、バス（10人乗り：普通車）の運転に関する業務 ②普通自動車運転免許、パソコンの操作（ワード、エクセル） ③すどりの里 ④月額：130,000円（賞与有） ⑤金～水曜日 8時30分～17時（週5日程度の勤務） ⑥有

産業課 ☎ 32・2512（内線 251）

【14】諫山活性化センター 臨時職員（2人）①施設の管理運營業務 ②パソコンの操作（ワード、エクセル） ③諫山地区活性化センター ④日額：6,000円 ⑤水～月曜日 8時30分～17時（1週間の交代勤務） ⑦有

【15】農政係 臨時職員①（1人）①農政に関する一般事務、受付 ②パソコンの操作（ワード、エクセル） ③みやこ町役場 ④日額：6,000円 ⑤月～金曜日 8時30分～17時 ⑥有

【16】農政係 臨時職員②（1人）①農政に関する一般事務、受付 ②農政事業に関し基礎知識のある者、パソコンの操作（ワード、エクセル） ③犀川支所 ④日額：6,000円 ⑤月～金曜日 8時30分～17時 ⑥有

【17】営農指導員（1人）①営農に関する助言、指導 ②農林産物の生産、経営に関する指導経験 ③みやこ町役場 ④月額：170,000円 ⑤月～金曜日 8時30分～17時（月16日程度の勤務） ⑥有

農業委員会事務局 ☎ 32・2512（内線 255）

【18】農業委員会 臨時職員（1人）①農地の権利移動等の受付、相談業務、一般事務補助 ②農地に関する基礎的知識、パソコンの操作（ワード、エクセル） ③みやこ町役場 ④日額：6,000円 ⑤月～金曜日 8時30分～17時 ⑥有

住民課 ☎ 32・2510（内線 121・124）

【19】住民係 臨時職員（1人）①戸籍・住基関係窓口業務・郵送請求事務 ②実務経験 ③みやこ町役場 ④日額：6,000円 ⑤月～金曜日 8時30分～17時 ⑥有 ⑧経験者優遇

【20】子育て支援係 臨時職員（1人）①一般事務補助 ②パソコンの操作（ワード、エクセル） ③みやこ町役場 ④時間額：750円 ⑤月～金曜日 8時30分～17時 ⑥有

【21】嘱託保育士（若干名）①保育所保育に関する業務 ②保育士資格 ③町立保育所 ④月額：155,000円（賞与有） ⑤月～土曜日 7時30分～19時のうち8時間程度（週40時間以内） ※休日勤務有 ⑥有

【22】臨時保育士（若干名）①保育所保育に関する業務 ②保育士資格 ③町立保育所 ④日額：6,400円 ⑤月～土曜日 7時30分～19時のうち8時間程度（週40時間以内） ※休日勤務有 ⑥有

【23】代替保育士（若干名）①保育所保育に関する業務 ②保育士資格 ③町立保育所 ④時間額：800円 ⑤月～土曜日 7時30分～19時のうち週20時間未満の勤務（週により勤務日数は異なる） ※休日勤務有

【24】短時間保育士（若干名）①保育所保育に関する業務 ②保育士資格 ③町立保育所 ④時間額：900円 ⑤月～土曜日 7時30分～19時のうち1日2時間程度の勤務（週により勤務日数は異なる） ※休日勤務有

【25】保育所嘱託調理員（若干名）①給食調理に関する業務 ②調理師免許 ③町立保育所 ④月額：145,000円（賞与有） ⑤月～土曜日 8時30分～17時（週40時間以内） ※休日勤務有 ⑥有

【26】保育所臨時調理員（若干名）①給食調理に関する業務 ③町立保育所 ④日額：6,000円 ⑤月～土曜日 8時30分～17時（月15～22日程度の勤務） ※休日勤務有 ⑥有

【27】保育所代替調理員（若干名）①給食調理に関する業務 ③町立保育所 ④時間額：750円 ⑤月～土曜日 8時30分～17時（月8～10日程度の勤務） ※休日勤務有

【28】子育て支援センター 臨時職員（3人）①子育て支援に関する業務 ③子育て支援センター ④時間額：750円 ⑤月～金曜日 9時30分～15時30分（週4日程度の勤務） ⑦有

健康づくり課 ☎ 32・2725（内線 170・171）

【29】医療保険係 臨時職員（1人）①一般事務補助、医療資格・柔道整復のレセプト審査、高額医療費のチェック業務等 ②医療事務の資格、パソコンの操作（ワード、エクセル） ③みやこ町役場 ④日額：6,400円 ⑤月～金曜日 8時30分～17時 ⑥有

【30】健康増進係 臨時職員（1人）①一般事務補助 ②パソコンの操作（ワード、エクセル） ③みやこ町役場 ④日額：6,000円 ⑤月～金曜日 8時30分～17時 ※休日、早出勤有 ⑥有

【31】健康増進係 臨時看護師（1人）①特定健診保健指導、乳幼児健診業務、一般事務補助 ②正看護師免許、普通自動車運転免許、パソコンの操作（ワード、エクセル） ③みやこ町役場 ④日額：10,000円 ⑤月～金曜日 8時30分～17時（月16日程度の勤務で時期により勤務日数は異なる） ※休日、早出勤有 ⑥有 ⑧保健師応募可

人権男女共同参画課 ☎ 33・3111（内線 151）

【32】隣保館 生活指導員（1人）①隣保館運営、管理、生活相談指導に関する業務 ②普通自動車運転免許、パソコンの操作（ワード、エクセル） ③みやこ町豊津隣保館 ④月額：108,000円（賞与有） ⑤月～金曜日 8時30分～17時（月18日勤務） ※県外出張や、イベント等による休日勤務有 ⑥有

各課の募集内容

- ①業務内容 ②応募資格 ③勤務場所 ④給与等 ⑤勤務時間
⑥厚生年金・健康保険・雇用保険有 ⑦雇用保険有 ⑧その他

上下水道課 ☎ 33・3113 (内線 111・112)

【33】上下水道課 臨時職員(1人) ①一般事務補助 ②パソコンの操作(ワード、エクセル) ③豊津支所 ④日額:6,000円 ⑤月～金曜日 8時30分～17時 ⑥有

生涯学習課 体育係 ☎ 33・3114 (内線 125)

【34】体育施設管理員(5人) ①体育施設の受付、利用料徴収、報告書の作成・維持管理業務 ②パソコンの操作(ワード、エクセル) ③町内体育施設(犀川体育館・豊津体育館・勝山体育館・犀川運動公園・豊津運動公園) ④月額:108,000円 ⑤火～金曜日 8時30分～17時 ⑥有

【35】陸上競技場施設管理員(1人) ①陸上競技場に関する業務 ②陸上競技に関する知識を有していることが望ましい ③豊津陸上競技場 ④日額:6,000円 ⑤火～土曜日 8時30分～17時 ※大会等による休日勤務有 ⑥有

生涯学習課 社会教育係 ☎ 33・3114 (内線 121)

【36】勝山公民館 施設管理員(2人) ①施設管理・運営業務 ②パソコンの操作(ワード、エクセル) ③勝山公民館 ④日額:6,000円 ⑤8時30分～17時(月15日程度の交代勤務) ⑦有

【37】久保地区 学習等供用施設管理員(2人) ①施設管理・運営業務 ②パソコンの操作(ワード、エクセル) ③久保地区学習等供用施設 ④日額:6,000円 ⑤8時30分～17時(月15日程度の交代勤務) ⑦有

【38】節丸地区 学習等供用施設指導員(1人) ①施設管理・運営業務、遊び場広場 ③節丸地区学習等供用施設 ④日額:6,000円 ⑤月～金曜日 13時～18時 ⑦有

【39】祓郷地区 学習等供用施設指導員(2人) ①施設管理・運営業務、遊び場広場 ③祓郷地区学習等供用施設 ④日額:6,000円 ⑤月～金曜日 13時～18時 ⑦有

【40】祓郷地区 学習等供用施設臨時職員(1人) ①遊び場広場の運営、指導 ③祓郷地区学習等供用施設 ④時間額:750円 ⑤月～金曜日 13時～18時 ⑦有

【41】総合文化センター施設管理員(1人) ①施設管理・運営業務(ホール音響照明機器の操作) ②パソコンの操作(ワード、エクセル) ③総合文化センター(サン・グレートみやこ) ④日額:6,000円 ⑤月～金曜日 8時30分～17時 ※イベント等による休日勤務有 ⑥有

【42】社会教育指導員(2人) ①各種学級・講座等の企画、運営業務 ②普通自動車運転免許、パソコンの操作(ワード、エクセル) ③豊津支所または犀川支所 ④月額:85,000円 ⑤8時30分～17時(週24時間程度の勤務) ⑦有

【43】地域活動指導員(3人) ①コミュニティ活動、子ども会活動等の企画・運営・人権教育・啓発活動に関する業務 ②普通自動車運転免許、パソコンの操作(ワード、エクセル) ③豊津支所または犀川支所 ④月額:115,000円 ⑤8時30分～17時(月16日程度の勤務) ⑥有

生涯学習課 文化係 ☎ 33・4666

【44】文化係 臨時職員(12人) ①出土遺物・写真等の整理に関する業務(博物館・文化財庶務を兼務) ②出土遺物・写真等の整理に関する経験か適性を有するか ③歴史民俗博物館・町内文化財収蔵施設 ④日額:6,000円 ⑤8時30分～17時(月14日程度の勤務) ⑦有

生涯学習課 図書館係 ☎ 33・1040

【45】図書館 嘱託職員(1人) ①図書館業務(選書、事業企画・実施、広報紙作成、おはなし会、レファレンス他)、移動図書館業務(運転を含む) ②司書資格を有し実務経験(1年以上)、普通自動車運転免許、パソコンの操作(ワード、エクセル) ③町内の図書館(中央・犀川・勝山) ④月額:140,000円(賞与有) ⑤火～日曜日 9時30分～18時(月22日程度の勤務) ⑥有

【46】図書館 臨時職員①(5人) ①図書館業務、移動図書館業務(運転を含む) ②普通自動車運転免許、パソコンの操作(ワード、エクセル) ③町内の図書館(中央・犀川・勝山) ④日額:6,000円 ⑤火～日曜日 9時30分～18時(月22日程度の勤務) ⑥有

【47】図書館 臨時職員②(1人) ①図書館業務、移動図書館業務(運転を含む) ②普通自動車運転免許、パソコンの操作(ワード、エクセル) ③町内の図書館(中央・犀川・勝山) ④日額:6,000円 ⑤火～日曜日 9時30分～18時(月15日程度の勤務) ⑦有

教務課 教務係 ☎ 33・3112 (内線 130)

【48】児童・生徒介助員(若干名) ①特別に支援を要する児童・生徒の支援業務 ③町内の小・中学校 ④日額:6,400円 ⑤月～金曜日 8時～16時30分 ⑥有

学校給食課 ☎ 33・1035

【49】給食センター嘱託職員（3人）①給食調理全般に関する業務（内、1人はボイラー管理業務有）②普通自動車運転免許 ③みやこ町学校給食センター ④月額：137,000円（賞与有）⑤月～金曜日 8時～16時30分 ⑥有

【50】給食センター調理員（16人）①給食調理に関する業務（内、1人は配送車運転有）②普通自動車運転免許（配送車運転者のみ）③みやこ町学校給食センター ④日額：6,000円 ⑤月～金曜日 8時～16時30分 ※夏休み等による勤務日時の変更有 ⑥有

【51】給食センター清掃員（1人）①学校給食センター内清掃・洗濯業務 ③みやこ町学校給食センター ④日額：6,000円 ⑤月～金曜日 8時～16時30分 ※夏休み等による勤務日時の変更有 ⑥有

【52】給食センター代替調理員（2人）①給食調理に関する業務 ③みやこ町学校給食センター ④日額：6,000円 ⑤月～金曜日 8時～16時30分（月10日程度の勤務で時期により勤務日数は異なる）

【53】給食センター配送員（3人）①学校への給食配送業務 ②普通自動車運転免許 ③みやこ町学校給食センター ④時間額：750円 ⑤月～金曜日 9時30分～15時30分（休憩1時間）※夏休み等による勤務日時の変更有 ⑦有

【54】給食センター臨時調理員（3人）①給食調理に関する業務 ③みやこ町学校給食センター ④時間額：750円 ⑤月～木曜日 9時～14時（休憩1時間）※夏休み等による勤務日時の変更有

【55】学校給食配膳員（12人）①学校給食の配膳業務 ③町内の小中学校 ④時間額：750円 ⑤月～金曜日 11時～14時30分（休憩30分）※学校給食のない日は、勤務がありません

【56】学校給食代替配膳員（3人）①学校給食の配膳業務 ③町内の小中学校 ④時間額：750円 ⑤月～金曜日 11時～14時30分（休憩30分）の代替勤務 ※学校給食のない日は、勤務がありません

総合窓口課（犀川支所）☎ 42・0001（内線110）

【57】総合窓口課 嘱託職員（1人）①総合窓口係・国土調査係・各出張所に係る業務・会計業務 ②実務経験（1年以上）、普通自動車運転免許、パソコンの操作（ワード、エクセル）③犀川支所 ④月額：132,000円（賞与有）⑤月～金曜日 8時30分～17時 ⑥有

【58】伊良原出張所 嘱託職員（1人）①窓口業務・伊良原コミュニティセンター施設管理業務 ②実務経験（1年以上）、普通自動車運転免許、パソコンの操作（ワード、エクセル）③伊良原出張所 ④月額：132,000円（賞与有）⑤月～金曜日 8時30分～17時 ⑥有

【59】城井出張所 嘱託職員（1人）①窓口業務・城井地区学習等供用施設管理業務 ②実務経験（1年以上）、普通自動車運転免許、パソコンの操作（ワード、エクセル）③城井出張所 ④月額：132,000円（賞与有）⑤月～金曜日 8時30分～17時 ⑥有

生活環境課 ☎ 42・0001（内線150）

【60】生活環境課 臨時職員（1人）①不法投棄監視事務・一般事務補助 ②普通自動車運転免許、パソコンの操作（ワード、エクセル）③犀川支所 ④日額：6,000円 ⑤月～金曜日 8時30分～17時 ※休日勤務有 ⑥有

福岡県スポーツ推進委員感謝状を受賞

12月8日、福岡県のスポーツ推進委員対象の研修会で、逸見君子委員に福岡県スポーツ推進委員感謝状が授与されました。

逸見委員は旧町時代から長年にわたり、スポーツを通じて多くの人に、健康増進、体力の向上に努めていただいております、これらの活動が評価され感謝状が贈られました。



人権擁護委員に委嘱状を交付しました

永沼加奈子さん（犀川喜多良）が、みやこ町人権擁護委員として再任され、法務大臣から1月1日付で委嘱状が交付されました。

人権擁護委員は、住民の皆さんから、家庭内のもめごとや隣近所とのトラブル、いじめや差別など、さまざまな人権相談を受ける活動を行っています。

♪ Sarah's Life in Miyako ♪



Hey y'all, I'm Miyako Town's ALT, Sarah Hall. I like flowers. This month I'm going to talk about Valentine's Day in the United States. In Japan, women give men chocolates on Valentine's Day. Then, on White Day, men give women chocolates. There is no White Day in the United States. Traditionally, men give women flowers or chocolates on Valentine's Day. Now some women give men gifts too, but usually not flowers or chocolates. In Japan, friends give each other chocolates on Valentine's Day and White Day. But in the U.S., children give each other small gifts but adults usually only give gifts to their significant other.

In elementary school, most classes have parties. They play games, eat sweets, and exchange valentines. A valentine is a small card with a joke or message on it and sometimes candy. Children can buy or make their valentines. They try to have the best ones. I usually made mine. I have good memories of making and giving valentines.

Join me next month when I talk about St. Patrick's Day!

皆さんこんにちは。みやこ町のALTサラ・ホールです。私は花が好きです。

今月はアメリカのバレンタインの話をする。日本ではバレンタインの日に、女性は男性にチョコレートを贈ります。そして、ホワイトデーに男性は女性にチョコレートを贈ります。アメリカにはホワイトデーがありません。バレンタインデーには伝統的に、男性は女性に花かチョコレートを贈ります。現在は女性も男性にプレゼントを贈ることもあります。それらはチョコレートや花ではありません。バレンタインデーとホワイトデー、日本では、友達と一緒にチョコレートを交換しますが、アメリカの子供は小さなプレゼントを交換します。大人はだいたい恋人だけにプレゼントを贈ります。

同じ日、小学校のほとんどのクラスはパーティーをします。ゲームをしたり、お菓子を食べて、「バレンタイン」のプレゼント交換をします。「バレンタイン」とは冗談やメッセージが書かれたカードです。時々、飴も一緒にあります。子どもはバレンタインのカードを買ったり、作ったりします。一番良い「バレンタイン」を作るため頑張ります。

私も自分の「バレンタイン」を作りました。「バレンタイン」を作ったり、贈ったりしたことは良い思い出です。来月は聖パトリックの祝日の話をするので、読んでくださいね。それではまた！

(日本語訳 ALT サラ・ホール)

みやこ町地域包括支援センターです

ケア事業者連絡会が開催されました！

介護福祉課 ☎ 32・8032



ケア事業者連絡会とは、みやこ町の介護保険サービス事業所や、そこで従事している地域のケアマネージャー等への支援と、町内事業所のネットワーク構築のための勉強会です。

今回は福岡県認知症医療センター（見立病院）から講師をお招きし、「認知症のかたの視点で考える」と題し、認知症の症状や認知症のかたとの関わりかたなどについて勉強しました。

包括支援センターでは定期的に認知症サポーター養成講座も開催していますので、ぜひご参加ください。

■ 2月の認知症サポーター養成講座の日程（事前に申込みが必要です）

2月12日㊤	9時30分～11時30分	犀川支所（202号会議室）
2月18日㊤	9時30分～11時30分	本庁（101号会議室）
2月26日㊤	9時30分～11時30分	豊津支所（別館第1会議室）

いずれかの会場のうち、一回の受講でサポーターになれます

※講座終了後、認知症についての相談を受付けます。（終了後30分程度・要予約）

■ 相談・連絡先 みやこ町地域包括支援センター ☎ 32・8032（内線137・138・139）



公共事業等の入札結果を、お知らせします

財政課管財係 ☎ 32・2511

■入札日 平成 25 年 12 月 18 日

- 川原田・野口線測量設計業務 1,500,000 円 極東コンサルタント
- 葬祭場火葬炉改修工事設計業務 2,160,000 円 (株) 西島建築設計事務所
- 井尻川河川災害復旧工事 (第 40 号) 2,870,000 円 上田建設
- 山ノ神・錦町裏線道路改良工事 3,060,000 円 (有) 第一建設工業
- 上坂口・前田線道路舗装工事 4,420,000 円 金子建設
- 今里団地防災行政無線共聴化工事 4,490,000 円 (株) 富士通ゼネラル九州情報通信ネットワーク営業部
- ユータウン犀川空調設備工事 3,750,000 円 宮原電気工事みやこ営業所
- みやこ町コミュニティーセンターいこいの里空調管繕工事 10,980,000 円 (株) 九電工北九州支店

■入札日 平成 25 年 12 月 20 日

- 下高屋・野口線道路改良工事 7,300,000 円 吉村組

ありがとうございます

～寄附のお礼～
ふるさとづくり寄附金
金寧太宗様 (大阪府大阪市)



みやこの文壇 傑作選

豊津短歌会 詠題「雲」

雲間より夕日の射さば水仙の

白きつぼみはふくらみて見ゆ

上田 すえよ

銀杏の葉杉の木立に吹かれきて

黄色い花の咲きしやと見ゆ

熊谷 千恵子

額縁の白菊の絵を椿にて

変えたりしより紅茶を飲みぬ

福川 梅香

冬空に天の岩戸の開くよう

雲の裂け目の日差し眩しき

秋吉 光子

犀川畦道俳句会

七草や名前覚えず啜りけり

安部 郁彦

三角や四角の会話おでん鍋

大池 青湖

晩年は素手のままなり根深汁

早川 恵宜

とよつ俳句会

まなかいの尖塔拝す初景色

樋口 幸子

黒焦げのお頭五ひき初笑

山下 小菊

この峠幾たび越えて年迎ふ

勢島 喜代

勝山シルバー句会

八十路なる独り飯事まきこし雑煮餅

喜川 青柊

元旦の南無阿弥陀仏合掌す

筧 お蝶帖

正月や孫子揃いて古稀の膳

常住 君江

こんにちは! 食進会です!

おもてなしメニュー

- ・手巻き寿司・鮭と野菜のホイール焼き
- ・春菊と豆腐のすまし汁・りんごのマフィン



今回は、食進会男性部の活動を紹介します。

男性部は、昨年の10～12月に7回行われた『初心者男性クッキング教室』で、受講生の調理のお手伝いをしました。男性会員は全員、初心者男性クッキングの卒業生です。料理の経験者として、また男性同士として、和やかに毎回の教室を補助できたのと同時に、共に学ぶことができ有意義な活動となりました。

受講生全員が無事に修了証書をもった最終日は、お祝いと交流会を兼ねて、会長、副会長と男性部で昼食のおもてなしをしました。お互いに自己紹介をして、楽しいひとときを過ごすことができました。

今回の受講生も、未来の食進会員として共に活動できることを願っています。

私たち食進会では希望があれば出向いて行きますので、いつでもお気軽に声をかけてください!



子育て支援センター 2月の行事

勝山 バンビーノ (勝山) ☎ 32・2176
くろだ保育園 毎週月・水・木

日時	2月5日(※) 10時～
内容	元気のもりへ行こう(北九州市 元気のもり) ※要予約(定員有)
日時	2月19日(※) 10時30分～
内容	クッキング ※要予約【2/1(±)～(定員有)】
日時	2月24日(日) 11時～
内容	お誕生日会
日時	3月5日(※) 11時～
内容	わらべうた ※要予約【2/17(日)～】
日時	3月17日(日) 11時～
内容	お別れ誕生日会 ※要予約【2/17(日)～(定員有)】

合同開催

日時	2月14日(金) 10時30分～11時30分
内容	このゆびとーまれ 親子ふれあい遊び (ゆいの郷) 講師:岡本昌代先生
日時	3月7日(金) 11時～12時
内容	このゆびとーまれ 親子ふれあい遊び (いこいの里) 講師:中村誠一先生 ※要予約【2/14(金)～2/24(日)(定員有)】

※雨天などの都合により日程等変更する場合があります。

※行事の詳しい内容は、各支援センターまでお問合せください。

※2月7日(金)、21日(金)は行事のため、すどりの里の遊び場は午後お休みです。

※2月14日(金)は行事のため、いこいの里の遊び場はお休みです。

豊津 びよびよキッズ (豊津) ☎ 33・4152
すどりの里 毎週月・火・金

日時	2月7日(金) 10時～12時
内容	クッキング ※要予約(定員有・参加費有)
日時	2月21日(金) 10時30分～12時
内容	紙粘土で遊ぼう! ※要予約(定員有)
日時	2月24日(日) 11時30分～
内容	お誕生日会
日時	3月4日(※) 10時～14時
内容	梅まつりに行こう!(椎田:綱敷天満宮) ※要予約【2/4(※)～(定員有)】
日時	3月11日(※) 10時30分～12時30分
内容	お楽しみ会 ※要予約【2/4(※)～(定員有)】

犀川 みやこ町子育て支援センター(犀川) ☎ 42・0733
いこいの里 毎週月～金

日時	2月3日(日) 11時～12時
内容	節分豆まき
日時	2月7日(金) 10時30分～12時
内容	足型お雛さまづくり
日時	2月17日(日) 随時
内容	身体測定
日時	2月18日(※) 11時～11時30分
内容	お話し会:ママのショートケーキ
日時	2月24日(日) 11時～12時
内容	お誕生日会
日時	3月14日(金) 10時～12時30分
内容	ケーキ作り(サンダレートみやこ) 講師:植村博文先生 ※要予約【2/24(日)～3/3(日)(定員有)】
日時	3月20日(※) 11時～12時
内容	お楽しみ会 ※要予約【2/24(日)～3/3(日)(定員有)】

2・3月の行事予定

開催予定日	大会名	予定会場
2月 1日④ 2日⑤	みやこ町サッカー大会(小学生) みやこ町サッカー大会(中学生～一般)	犀川運動公園
2月 2日⑤	みやこ町小学生ソフトバレー ボール大会	犀川体育館 犀川B & G体育館
2月 9日⑤	みやこ町冬季卓球大会	豊津B & G体育館
2月 9日⑤	みやこ町オープンバドミントン大会	勝山体育館
2月 23日⑤	みやこ町剣道大会	犀川体育館
3月 1日④ 2日⑤	みやこ町中学生卓球大会(男子) みやこ町中学生卓球大会(女子)	豊津B & G体育館

体育生活

※大会要項など詳しい内容については、みやこ町体育協会(☎33・7001)までお尋ねください。

◆◆大会結果◆◆

■みやこ町ジュニアバドミントン大会 (敬称略) (12月21日 勝山体育館)

種目	1位	2位
小学生低学年シングルス	廣次慶樹	田中旺昂
小学生高学年シングルス	秋永美羽	吉田珠々
中学生女子シングルスA	種生早央利	岩淵桃香
中学生女子シングルスB	青木遥奈	有馬美月
中学生男子シングルスA	義経武士	義経歩
中学生男子シングルスB	武内駿也	島田知輝
中学生女子ダブルス	伊東美晴 岩淵桃香	中村仁美 奥多香子
中学生男子ダブルス	義経武士 秋永翼	種生早央利 義経歩



🔑 スポーツ推進委員たより (旧体育指導員) 🔑

みなさん、気軽に遊びませんか？誰でも自由に参加できますよ。

ふれあいの場づくり、体力づくりを目指し運動指導を実施しています。

■指導者 みやこ町スポーツ推進委員 ※幼児から高齢者まで参加できます。 ●参加費は無料です。

場 所	勝山体育館	犀川体育館
日 時	第10回 2月8日④ 9時30分～11時30分	第11回 2月15日④ 10時～12時
種 目	卓球、バドミントン、アジャタなど	卓球、ごもくお手玉、アジャタなど

■問合せ先 生涯学習課 体育係 ☎33・3114 どうぞ体育館まで遊びに来てください。お待ちしております！！



桜舞うさわやかな春風と一緒に走ろう



🔑 第8回みやこ町さわやかマラソン大会を開催します！ 🔑

4月13日⑤に「第8回みやこ町さわやかマラソン大会」を、豊津陸上競技場(スタート・ゴール)で、祓郷小学校から祓川沿いを犀川方面へ向かう折り返しコースで開催します。皆さん、沿道でのご声援をお願いします！詳しい内容は、町ホームページをご覧ください。

①親子の部(競技場内1km)	9時20分スタート
②低学年の部(競技場内1km)	9時30分スタート
③2kmの部	9時40分スタート
④3kmの部	9時55分スタート
⑤10マイルの部	10時20分スタート
⑥5kmの部	10時35分スタート

■申込期限 2月3日⑤～3月7日⑤

■問合せ先 みやこ町体育協会 事務局 ☎33・7001



中性脂肪の正体は？

健康づくり課

☎32・2725

健診結果で気になる項目の『中性脂肪』。

メタボや肥満、ダイエットなどの話題にもよく登場するので、よくわからないながらも気になります。

中性脂肪を減らしたいあなた。

まずは、中性脂肪の正体を知って、作戦を練りましょう！

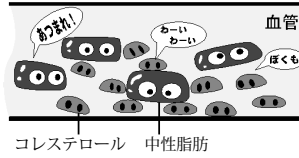

中性脂肪ってどんなもの？

中性脂肪は、食べ物から摂取したり、肝臓で作られたりします。これは、体内に貯蔵される脂肪で、生命維持や活動に必要なエネルギー源となります。

中性脂肪になる食べ物は、脂肪だけではありません。

3度の食事に加えて甘いお菓子やジュース、適量以上の果物やお酒を日常的にとっていると、エネルギーが過剰になり、肝臓で中性脂肪に変えられます。

特に砂糖は消化吸収されやすく、中性脂肪に変わりやすい代表です。

この中性脂肪が皮膚の下につくと皮下脂肪、内臓のまわりにつくと内臓脂肪と呼ばれます。

炭水化物とタンパク質が1g当たり4キロカロリーのエネルギーを生み出すのに対して、脂肪は1g当たり9キロカロリーと、2倍以上のエネルギーを生み出します。



中性脂肪が増える原因

① 食べすぎ

食べすぎで過剰に摂取したエネルギーは中性脂肪に変えられ、血液の中の中性脂肪はつねに多めになりがちです。とくに間食は、とりすぎないように注意しましょう。



② 飲みすぎ

肝臓では、アルコールを摂取することによって中性脂肪の合成能力が高まり、余分なエネルギーをどんどん中性脂肪に変えてしまいます。



③ 運動不足

運動不足で、消費エネルギーが減ると、残ったエネルギーは、中性脂肪として体のため込まれます。

中性脂肪が多いとなぜ悪い？

なぜ悪い？

血液中の中性脂肪の量が多ければ多いほど、脂肪細胞は中性脂肪でふくれ上がり、悪玉の物質が分泌されることがわかっていきます。

この悪玉の物質は、高血圧や糖尿病など、複数の病気を誘発します。

中性脂肪を減らしてこの状態を改善していかなければ、動脈硬化が進行し、心筋梗塞や脳卒中などの重病につながってしまいます。

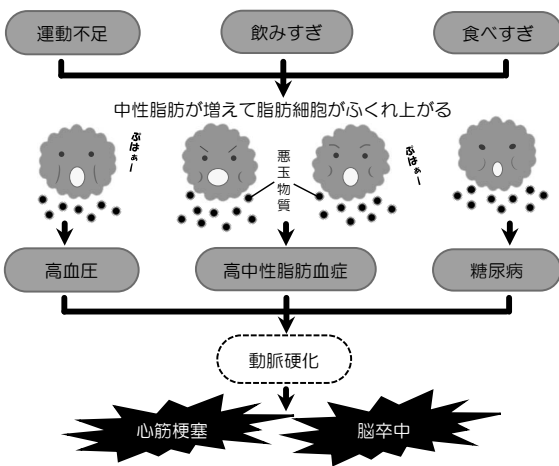

血液検査の中性脂肪値

血液中の中性脂肪は食事の影響を大きくうけます。

ふだんは数値が高くない人でも、検査前日に食べすぎたり、お酒を飲んだりした場合は、数値が高くなる可能性があります。

検査を受けるときは、ふだんどおり経過するようにしましょう。

中性脂肪値は

どうすれば下がる？

中性脂肪の数値が高い人は、お酒や甘いものが好きで、運動不足という傾向があり、肥満の人ほど中性脂肪を蓄えているといえます。

脂質異常症（血液中に含まれる脂質の値に異常がある状態）と診断されて薬を服用しても、食事を改善しなければあまり効果がありません。

結局、食事を見直すことが最も効果的で、近道なのです。

中性脂肪の数値が高い人は、お酒や甘いものを控えるにして、運動することから始めませんか？





2

申込み・問合せは健康づくり課 (☎ 32・2725) まで

月の保健事業のお知らせ

※予約の必要な事業をご希望のかたは、健康づくり課までご連絡ください。

健診・相談

※要予約

乳児相談

対象 生後 12 カ月児

20 木

ゆいの郷 (勝山)

受付 10 時～10 時 30 分

乳児健診

対象 生後 4・7 カ月児

20 木

ゆいの郷 (勝山)

受付 13 時 30 分～14 時

1 歳半・3 歳児健診

対象 1 歳半・3 歳児

21 金

ゆいの郷 (勝山)

受付 13 時 30 分～14 時

乳幼児フッ素塗布

対象 就学前までの
お子様

日程・場所 (1 歳半・3 歳児健診と同時に実施)

受付 13 時 30 分～14 時

※歯をきれいにしてください。

※フッ素塗布と同時に歯科相談を実施しています。どうぞご利用ください！

●こころの健康相談●

町内におすまいのかたを対象に人間関係やストレスなどによる悩みや不安、ひきこもり、物忘れ、アルコール依存などについて保健師が相談に応じます。

相談は無料です (家族など本人以外の相談も受け付けています)。

1 人で悩まずお気軽にご相談ください！

教室

ひまわり教室

※要予約

(個別のことばと発達の相談) 時間

要予約制

(1 人 40 分程度の個別面談)

対象者 町内の乳幼児とその保護者

内容 乳幼児の言葉や発達面での相談など



4 火

19 水

ゆいの郷 (勝山) 個別

離乳食教室

※要予約

時間 受付 9 時 30 分～10 時

対象者 1 歳までの乳児で 1 人目、2 人目、3 人目のかたもおすすめて。

妊娠中のかたも参加できます。

26 水

すどりの里 (豊津)

ワールドカップ観戦でフラジルへ渡航予定のかたに黄熱の予防接種を推奨しています

■黄熱ワクチン接種を行っている機関

※接種は事前予約制です。余裕をもって計画的に接種しましょう。

実施場所	実施日時	予約期間
福岡検疫所 ☎ 092・291・3585	毎週水曜日 (☎を除く) 13 時 30 分	実施日の前々日まで (☎☎を除く) 8 時 30 分～12 時、13 時～17 時
門司検疫所支所 ☎ 093・321・3056	毎月第 1 火曜日 (☎を除く) 13 時 30 分	福岡検疫所で予約を受付けています。
福岡空港検疫所支所 ☎ 092・477・0210	毎週木曜日 (☎を除く) 13 時 30 分	実施日の前々日まで (☎☎を除く) 8 時 30 分～17 時



※黄熱とは、熱帯アフリカと中南米地域の風土病で、蚊に刺されることで感染する病気です。

発生すると、発熱、寒気、頭痛、吐き気などの症状を伴い、場合によっては死に至ることもあります。

お知らせ・催し



バレンタイン&ホワイトデー ラブラブマグカップ新発売!!



- ♥へいちく×高校生レストラン「たぐみのたまご（大和青藍高校）」（手作りスイーツ）が絶品コラボ!!
- ♥2・3月のバレンタインデー&ホワイトデー期間限定でコラボ商品・ラブラブマグカップ（マグカップ&スイーツ&オリジナル1日フリーキップがセット）を販売します。

うまく手をつなげられるかな?

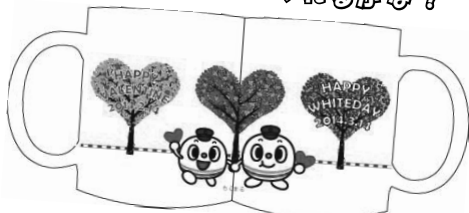

- ♥販売期間 バレンタインマグカップ 2月1日(土)～14日(金)
ホワイトデーマグカップ 3月1日(土)～14日(金)
- ♥販売価格 2,000円(税込)
- ♥販売数量 各200個(限定)無くなり次第終了
- ♥販売場所 金田駅、郵送(送料別途)
- ♥申込・問合せ先

※バレンタインオリジナルマグとホワイトデーオリジナルマグを合わせると1つのイラストになるラブラブマグカップです。
(デザインが変更になる場合もあります。)

平成筑豊鉄道株式会社
☎0947・22・1000(平日9時～17時30分迄)
「へいちくネット」<http://www.heichiku.net>



京築神楽 北九州公演

京築神楽を多くの人に楽しんでもらおうと、京築から4つの神楽団体が公演を行います。

- みやこ町からは「光富保存会」が参加し、「散米・手草」の舞を披露します。
- 日時 2月23日(日) 15時～(開場14時30分)
- 場所 北九州芸術劇場 中劇場(リバーウォーク北九州)
- 出演団体 光富保存会(みやこ町) 稲童神楽保存会(行橋市)
KANDA 天神かぐら同好会(苅田町) 吉富神楽(吉富町)
ゲスト:折尾神楽保存会(北九州市)
- 入場料 無料 ■定員 700人 ■主催 神楽の里づくり推進協議会
- 問合せ先 福岡県広域地域振興課 ☎092・643・3178
総合政策課 政策調整係 ☎32・2511

環境講演会のご案内

**みんなで取り組む生ごみ減量化のまちづくり
～EM(有用微生物群)活用編～**



- 日時 3月8日(土) 10時～12時
- 場所 みやこ町中央公民館(犀川支所横)2階 視聴覚室
- 参加できるかた みやこ町住民のかた
- 参加費 無料
- 講師 株式会社 都夢創 白土純氏
- 問合せ先 生活環境課 ☎42・0001



※事前に電話予約が必要
健康増進課 精神保健係
☎23・2966

「こころを元気にする
幸せのコミュニケーション」
京築保健福祉環境事務所
■日時 3月4日(土)14時～16時
■会場 福岡県行橋総合庁舎
4F大会議室(行橋市)
■内容 「傾聴のコツ」～幸せのコミュニケーション～
北九州市立大学 地域創生学
群・基盤教育センター
教授 中島俊介氏
■対象者 支援者等
■申込期限 2月24日(日)
■問合せ・申込先
福岡県京築保健福祉環境事務所
健康増進課 精神保健係



■日時 2月9日(日)
先着300杯
■場所 1Fイベント広場
2月9日の「ふくの日」に、
ふぐ雑炊を無料で振舞います。

ふぐ雑炊振る舞い北九州空港

北九州空港2月のイベント
北九州エアターミナル(株)
☎093・475・4195



ギャラリー案内

みやこ町総合観光案内所

☎ 33-5771

写真展

2月 4日 文化協会
～16日 松岡生男

表装作品展

2月25日 吉岡綾子
～3月2日



☎ 33・3114

豊前地区職業訓練協会

- 日時 2月22日①9時～17時
2月23日②9時～15時
- 場所 豊前地域職業訓練センター
- 作品発表講座
表装、木工芸、フラワーデザイン、かんたん洋裁、はがき絵
- 入場料 無料
- 問合せ先 豊前地区職業訓練協会
☎ 0979・82・1511

ハローワーク行橋

☎ 25・8609

検索

福岡労働局求職者支援制度

- 職業訓練によるスキルアップで早期就職を！
- ①求職者支援訓練など無料で受講できます。
- ②訓練期間中等も、ハローワークが就職支援を行います。
- ③一定の要件を満たすかたに訓練期間中、給付金を支給します。
- 詳しくはお近くのハローワークまたは

「求職者支援制度」が

あります！

雇用保険を受給できない求職者の皆さまへ

福岡労働局職業安定部

第3回 みやこ町囲碁大会

生涯学習課

■日時 3月2日⑨9時

■会場 サン・グレートみやこ

■参加費 無料

■イベント内容・定員

・プロ棋士による多面打ち

9時30分～16時

・みやこ町長杯争奪戦

10時30分～16時

・子ども囲碁広場

9時30分～11時30分

■講師

①宮崎龍太郎 六段(日本棋院)

②井澤秋乃 四段(日本棋院)

■参加資格

みやこ町在住・在学・在勤者

■募集期間

2月3日①～14日②まで

■その他 事前の申込みが必要

※定員になり次第締切

■申込・問合せ先 生涯学習課

☎ 33・3114

優良運転者表彰申請のご案内

行橋交通安全協会

過去に優良運転者表彰の受賞歴がなく、現に車を運転し、5年以上無事故・無違反を継続

他の運転者の模範となっている交通安全協会会員を表彰します。

■受付期間 2月28日①

(①②を除く) 14時30分～17時

※本人申込

■受付場所 行橋交通安全協会

行橋市行事3・12・30

■申込みに必要なもの

運転免許証、印鑑、交通安全協会会員証、無事故・無違反照会料 630円

■問合せ先 行橋交通安全協会

☎ 22・7000

訓練生の作品発表会

豊前地区職業訓練協会

■日時 2月22日①9時～17時

2月23日②9時～15時

■場所 豊前地域職業訓練センター

■作品発表講座

表装、木工芸、フラワーデザイン、かんたん洋裁、はがき絵

■入場料 無料

■問合せ先

豊前地区職業訓練協会

☎ 0979・82・1511

「第8回福岡県景観大会」開催

福岡県建築都市部都市計画課

■日時 3月1日①

10時30分～16時(開場10時)

■場所 九州国立博物館(大宰府市)

■内容

・表彰式、展示会・活動発表

・まち歩きワークショップ

※受賞作品の展示は、2月25日

①から九州国立博物館エントランスホールで行っています。

■問合せ先 福岡県建築都市部

都市計画課 都市政策係

☎ 092・643・3712

http://www.b-machi.net

求人・試験

みやこ町の事業主の皆さまへ

「みやこ町在住のかたを対象とした求人情報」を募集しています。

求人情報を提供いただける事業主は、毎月10日までに総合政策課までご連絡ください。

翌月号の当欄にて掲載いたします。

問合せ先 総合政策課 ☎ 32・2511

教室・講座

司法書士による市民公開講座
福岡県司法書士会

トコと楽しく遊ぶ 法律トラブル
解決法トコトコ聞いてみよう

■日時 2月22日①

13時～15時(12時30分開場)

■会場 福岡ビル9F 大ホール
(福岡市中央区)

■ゲスト

・古賀ゆきひと(FBS福岡放送アナウンサー)

・トコ(コラムニスト)

■定員 150人

■申込方法

はがき・ファックス・メール

はがき 〒810・0073

福岡市中央区舞鶴3・2・23

Fax 092・714・4234

entry@fukuokashihoushinet

①氏名②郵便番号③住所④電話番号⑤職業⑥年齢⑦参加希望人数を記載して申込

■申込期限 2月7日①

■問合せ・連絡先

福岡県司法書士会

☎ 092・714・3721

海技免許の更新講習

関門海技免許センター

更新期間は、4年目から5年未満の1年間です。

■日時 2月15日①

10時～(9時30分受付)

■場所 サンワークゆくはし

(行橋市今井)

■持参するもの

①海技免許

②写真2枚(縦4.5cm×3.5cm)

※パスポートサイズ

③本籍地記載の住民票

現住所等に変更がある場合

④費用

小型免許更新講習 8,100円

小型免許失効再交付講習 13,990円

※受講の際は予約が必要です。

■申込み・問合せ先

関門海技免許センター

☎083・266・4029

http://kannon-rip

※大型免許をお持ちのかたは、事前にお問合せください。



募集

県営住宅入居者募集

県住宅供給公社

■募集住宅

県内に所在する県営住宅

※募集対象団地、募集戸数等詳細については募集案内書をご覧ください。

■募集案内書配布期間

および申込受付期間

3月3日①～11日②

※申込み手数料は不要

■募集案内書配布場所

本庁住民課、犀川支所建設課、

豊津支所総合窓口課、県住宅供給公社、公社管理事務所、公社

管理事務所出張所、県庁県営住宅課、各地区県民情報コーナー

ほか

■問合せ先 県住宅供給公社

県営住宅管理部

☎092・781・8029

2014年度大韓民国金海市

ホームステイ事業

(社)美夜古青年会議所

美夜古青年会議所と姉妹提携

を結ぶ韓国金海青年会議所が主

催して行うホームステイ事業です。

韓国の子どもたちとの国際交

流事業に参加してみませんか。

■ホームステイ先

大韓民国・金海市

■日程 3月29日①～3月31日②

2泊3日

■対象者 行橋市・苅田町・みやこ町の小学校 新5・6年生

■募集人数 40人

※応募多数の場合は抽選

■参加費 3万5千円

■募集期間 2月14日①必着

■応募方法 参加申込書に記入

のうえファックス、郵送で申込

んでください。

※詳細はお問合せください。

■申込・問合せ先

(一社)美夜古青年会議所

☎22・9351

Fax 25・5062

http://www.niyakojc.com/

フリーマーケット出店者募集

グリーンフェスティバル

実行委員会

■開催日 5月11日①

■場所 福岡県緑化センター

久留米市田主丸町益生田1125

■出店料・出店数 無料 50店

■出店内容 飲食物は不可

■申込方法 往復はがき

■申込先 〒839・1213

久留米市田主丸町益生田1125

福岡県緑化センター

■記載事項

住所、氏名、電話番号、出店内

容、「フリマ申込」と明記

■受付期間 3月20日①必着

■問合せ先 グリーンフェス

ティバル実行委員会事務局

☎0943・72・1193

(月曜休館)

緑の教室(ガーデンングコース)

受講者募集

福岡県緑化センター

■日程・項目

4月20日① 樹木の特性と

樹木観察

5月18日② 庭木整姿と剪定

6月15日③ 樹木の病害虫と防除

7月13日④ 樹木の殖やしかた

8月17日⑤ 生垣の作りかたと

管理他

9月21日⑥ 樹木の植栽と移植

10月19日⑦ 土と肥料の基礎知識

12月14日⑧ 庭作りの基礎知識

■開催時間

◎A 午前 9時30分～12時

◎B 午後 13時30分～16時

■場所 福岡県緑化センター

(久留米市田主丸町)

■参加費用 無料

■応募資格 県内在住で、全8

回出席可能なかた

24・25年度の受講者は不可

■募集人員 各グループ60人

※応募多数の場合は抽選

■募集期間 3月20日①まで

■応募方法 はがきかファック

スで、①郵便番号②住所③氏名

④電話番号⑤ファックス番号

⑤AかBを記入して応募

■申込・問合せ先

〒839・1213

久留米市田主丸町益生田

1125

福岡県緑化センター管理事務所

☎0943・72・1193

Fax 0943・72・1558

※月日は休館日です

通信制生徒募集

NHK学園

NHK学園では、通信制の高

等学校普通科、生涯学習通信講

座の生徒・受講者を募集してい

ます。

■募集内容 平成26年度高等学

校普通科(3年制)生徒、生涯

学習通信講座受講者

■出願期間

高等学校普通科 一般入学

～4月30日①

生涯学習通信講座 通年申込

■問合せ先 NHK学園

☎042・572・3151

案内書請求フリーダイヤル

☎0120・06・8881



建設発生土の受入地を募集 国土交通省九州地方整備局

国道322号八丁峠道路トンネル工事で発生した建設発生土の受入地を募集します。

■応募要件概要

◎八丁峠道路トンネルから受入地までの運搬距離が50km程度で、10tダンプによる搬入ができる箇所

◎1カ所当たり、5,000m³

以上受入可能な土地で、法律・関係条例上、埋立・盛土等を行うことが可能な土地

■募集期間 2月28日(金)

■問合せ先

国土交通省九州地方整備局 北九州国土事務所 工務課

☎093・951・4331

<http://www.gsrmit.gojp/kiakayu/>

相談

補聴器相談 (2月開設分)
介護福祉課

【犀川地区】

■相談日 4・18・25日(火)

■時間 9時～10時

■場所 犀川支所

【勝山地区】

■相談日 18・25日(火)

■時間 13時～14時

■場所 ゆいの郷(娯楽室)

■相談日 4・18・25日(火)

■時間 11時～12時

■場所 豊津支所

消費者相談開設 (2月・3月開設分) 産業課

相談無料。秘密は固く守られます。

◎2月開設

■日時 2月17日(月)

■時間 13時30分～16時

■場所 勝山庁舎 3階会議室

◎3月開設

■日時 3月3日(月)

■時間 13時30分～16時

■場所 犀川支所 2階会議室

行政相談所開設 (2月開設分) 総務課

相談無料。秘密は固く守られます。

■日時 2月13日(木)

■時間 13時30分～16時30分

■場所 豊津隣保館

人権擁護委員による 特設人権相談所を開設 人権男女共同参画課

法務局と行橋人権擁護委員協議会では、「人権擁護委員による特設人権相談所」を開設します。

家庭内のもめごとや隣近所とのトラブル、学校や職場におけるいじめ、差別など、悩みや困りごと何でも結構です。

相談は無料で、秘密は固く守ります。

■日時 2月13日(木)

■時間 13時30分～16時30分

■場所

・勝山地区 みやこ町総合文化センター(サン・グレートみやこ)

・豊津地区 豊津隣保館

・犀川地区 本庄地区学習等供用施設(文化会館)

■相談員

・勝山地区、豊津地区

・行橋人権擁護委員協議会所属の人権擁護委員

・犀川地区

法務局職員、行橋人権擁護委員協議会所属の人権擁護委員

■問合せ先 人権男女共同参画課

☎33・3111(内線151)

「みやこ町出張相談」を開催
福岡県子育て女性
就職支援センター

子育てをしながら働きたいと思っている女性を対象に、働くにあたっての心配・悩みなどの相談や、生活の状況や適性などに合わせた就業プラン作成のお手伝いを「福岡県子育て女性就職支援センター」が行います。

就職を希望される方には、求人情報の提供や就職までのサポートも行います。

※相談無料・秘密厳守

■日時 2月19日(金)10時～15時

■場所 豊津隣保館

■申込方法 電話、Fax、メール

■事前の予約が必要

■申込締切 2月17日(木)まで

■申込・問合せ時間

平日の8時30分～17時

■申込・問合せ先

人権男女共同参画課

☎33・3111(内151)

Fax 33・33355

メール:jiken@townyako.jp

職場の解雇・雇止め相談会 福岡県北九州労働者支援事務所

解雇・雇止め等の労働相談に福岡県北九州労働者支援事務所職員等が電話および面談で応じます。

※予約不要・相談無料・秘密厳守

※相談内容に応じて弁護士の助言有

■日時 2月26日(金)9時～20時

■場所・問合せ先

福岡県北九州労働者支援事務所

北九州市小倉北区城内7・8

☎093・592・3516

不動産に関する無料相談
(公社)福岡県宅建物
取引業協会

不動産に関する相談を、弁護士・税理士・不動産相談員が行います

■日時 2月18日(金)10時～16時

※受付は15時まで

■会場 豊前商工会議所

豊前市大字八屋2013・2

☎0979・83・2333

■受付 当日受付

■相談費用 無料

■相談内容 不動産に関する相談・相続・税金など

■問合せ先 (公社)福岡県宅

地建物取引業協会

☎092・631・1717

みやこ町の電話帳

勝山庁舎

- 総合課・総合政策課 → ☎ 32-2511
- 財政課 → ☎ 32-2512
- 産業課・農業委員会 → ☎ 32-2515
- 税務課・徴収対策課 → ☎ 32-2510
- 住民課 → ☎ 32-2510
- 介護福祉課 → ☎ 32-8032
- 健康づくり課 → ☎ 32-2725
- 会計課 → ☎ 32-2517
- 議会事務局 → ☎ 32-2655

犀川庁舎

- 総合窓口課・生活環境課 → ☎ 42-0001
- 建設課 → ☎ 42-0151
- ☎ 42-0153

豊津庁舎

- 総合窓口課 → ☎ 33-3111
- 人権男女共同参画課 → ☎ 33-3113
- 上下水道課 → ☎ 33-3112
- 教務課 → ☎ 33-1035
- 学校給食課 → ☎ 33-3114
- 生涯学習課 → ☎ 42-1365

みやこ町中央公民館

- サン・グレートみやこ → ☎ 32-5540
- 伊良原出張所 → ☎ 43-5111
- 城井出張所 → ☎ 42-0121
- ゆいの郷 → ☎ 32-6020
- すどりの里 → ☎ 33-5550
- いこいの里 → ☎ 42-0500
- 歴史民俗博物館 → ☎ 33-4666
- 社会福祉協議会 → ☎ 32-2880

ひとり親家庭への相談・支援
福岡県母子家庭等就業
・自立支援センター

ひとり親家庭への就業支援や
相談業務を行っています。

○弁護士による無料法律相談

■日時 2月19日(水)13時～15時

■場所 宗像市役所 本館1階

■申込方法 相談日前日までに

予約(平日の9時～17時)。

※先着順受付 1日4人

■予約電話

☎0948・21・0390

○母子・父子家庭の就業支援

■対象者 児童扶養手当受給者

■場所・日時

○平日 居住地の役場

9時～16時

○日曜 クローバープラザ

9時～17時

○養育費の電話相談業務

■対象者 母子・父子家庭また

は離婚協議中のかた

■日時 平日9時～16時

■相談電話番号

☎0948・21・0390

■問合せ先

福岡県母子家庭等就業・自立支

援センター 飯塚プラチ

☎0948・21・0390



県下一斉

無料法律相談キャンペーン

福岡県弁護士会

福岡県弁護士会の運営する法

律相談センターで、弁護士によ

る無料法律相談を行います。

■開催日 2月1日(土)～14日(金)

■場所

○行橋法律相談センター

行橋市中央1・9・50

○北九州法律相談センター

北九州市小倉北区金田1・4・2

○その他、福岡県弁護士会の
運営する法律相談センター

■相談内容 離婚、相続、多重

債務、交通事故、刑事事件など

■問合せ先

北九州法律相談センター

☎093・561・0360

精神保健福祉相談の開催

京築保健福祉環境事務所

※相談は全て予約制です。

■相談内容・日時

「こころの健康相談」

2月12日(水) 13時30分～

「思春期相談」

2月19日(水) 13時30分～

■場所・問合せ先

京築保健福祉環境事務所

健康増進課 精神保健係

☎233・2966

【編集後記】

1月12日、成人式の取材に行

きました。私も数年前にみやこ

町の成人式に出席しましたが、

まさか町職員として取材をする

とは思いませんでした。艶やか

な振袖やキリッとしたスーツ姿

を見て、当時を懐かしみました。

自宅に戻り、どうしても成人

式の写真が見たかったので、山

積みのアルバムの中からやっと

の思いで探し出しました。顔は

あまり変わっていませんでした

が、体型が随分と…。それから

はロングブレスダイエット、続

けています。◎

春のイメージがある水仙の花

を見に、野母崎にいつてきまし

た。海沿いの丘に水仙の花が

1万本。水仙の丘が3個～4個

あり見応え十分。昔は段々畑で

あっただろう土地に水仙の花が

きれいに植えられていました。

お忘れではないでしょうか？

徴収対策課

税金・保険料は納期内に納付しましょう。

納付忘れのないように口座振替をご利用ください。

納期限を過ぎた場合、延滞金がかかります。

※ご不明な点がありましたら、徴収対策課へご連絡ください。

☎32・2515 (内線161・162・163)

今月の納期限(2月28日(金))

国民健康保険税(第8期)

介護保険料(第8期)・後期高齢者医療保険料(第8期)

みやこの出来事



中学校で模擬選挙が行なわれました

12月11日に育徳館中学校、17日に豊津中学校で、実際の選挙で使用する投票記載台と投票箱を使った生徒会役員選挙が行われました。

町所有の投票記載台と投票箱を貸出し、先生がたの指導のもと、生徒達による選挙管理委員会が組織され、公正・公平な選挙となるよう投票が行われました。

投票箱に興味を示す生徒が多い中、無事に投函を終えた生徒からは「緊張感があった」「将来のための練習になって良かった」との声がありました。



勝山中学校に感謝状が贈呈されました

第33回全国中学生人権作文コンテストで、人権意識の高揚に尽力したということで、法務省と全国人権擁護委員連合会から勝山中学校に感謝状が贈呈されました。

12月26日にみやこ町人権擁護委員協議会長の浦田農二男さんと坪井正一校長先生らが生徒を引率して井上町長に報告しました。

今後とも次代を担う中学生が一人ひとりの人権を尊重し、思いやる心を育てて戴きたいと思えます。



第4回みやこ町新年のあいさつ会

1月10日に豊津公民館で「第4回みやこ町新年のあいさつ会」が盛大に開催されました。

町内企業および団体の代表者、関係者等が集い、平成26年の午年にあやかり、今年1年すべて“うま”くいくように願って新年のお祝いをしました。

樽を威勢よくあけ鏡開きをした後、新年を祝う舞の披露もあり、来場者の方々は、それぞれに新春を祝福していました。



消防出初式が開催されました

1月11日に犀川支所前駐車場で、消防団員約580人の参加による新春恒例の消防出初式が開催されました。式典では、感謝状の授与や第11分団第5部（綾野区）による模範ポンプ操法が披露されました。

式典終了後は、今川河川敷で消防車両32台による祝賀放水が行われました。

みんなの図書館



中央図書館 ☎ 33・1040
 犀川図書館 ☎ 42・3330
 勝山図書館 ☎ 32・3455
 図書館ホームページアドレス
<http://www.town.miyako.lg.jp/library/top.jsp>

としょかん

おはなし会

- 土曜日のおはなし会■ 3歳くらいから
 中央図書館 毎週土曜日 14時～
 2月15日「おひさまの会」
 犀川図書館 毎週土曜日 14時～
 2月8日は「きのこの子」
 勝山図書館 毎週土曜日 14時30分～
 2月22日は「もこもこ」
- ひよこのおはなし会■ 0～2歳くらい
 中央図書館 2月14日(金)、28日(金) 10時30分～
 2月28日(金)は「おひさまの会」
 勝山図書館 2月7日(金)、21日(金) 10時30分～

休館日

2月・3月の休館日(全館共通)
 2月3日/10日/17日/24日/27日
 3月3日/10日/17日/24日/27日/31日
 ※館内整理日は最終木曜日です。



移動図書館車「にこにこ号」が地域を巡回します

毎月第二日曜日に次の場所で図書の貸出を行います

★★☆☆ 2月9日(日)☆☆★★

- ①諫山地区活性化センター 10時15分～10時45分
- ②崎山地区農業研修センター 11時30分～12時
- ③下木井地区公民館 13時30分～14時
- ④光富JA倉庫 14時20分～14時50分

展示ケース

中央図書館 展示ケース
 読書ボランティア「おはなしでんでんむし」元島美和子氏
 「おはなしの人形・ねこのカレンダー」展示会
 ～2月26日(日)

図書の寄贈

ありがとうございました(敬称略)
 泉谷節子 舛田哲治 山本淳一

「おはなしでんでんむし」のみなさんによるおはなし会

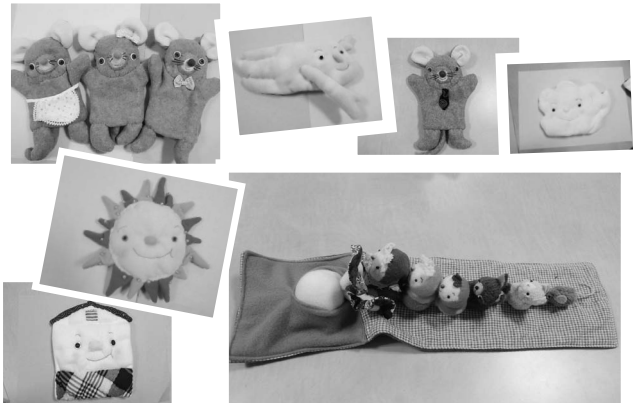

■日時 3月1日(日) 14時～(30分～40分程度)
 ■場所 みやこ町中央図書館 視聴覚室



＊おおきなかぶ
 ＊ねずみのよめいり ほか



■問合せ先 みやこ町中央図書館 ☎ 33・1040

毎月23日は、
「みやこ町子ども読書の日」
 家族みんなで本を読み、楽しい時間を過ごしましょう。



「おたすけこびと ハムスター」
 なかがわちひろ文、
 コヨセ・ジュンジ絵
 徳間書店(2012)

＊ 今月のおすすめ本 ＊

こびとたちは、手にけがをしたおとうさんのかわりに、ペットのハムスターのまわし車を作ってほしいとたのまれます。

クレーン車やショベルカー、ブルドーザーなどはたらく車をそろえたこびとたちが、ハムスターといっしょにかつやくします。

いったいどんなまわし車ができあがるのでしょうか…。

「おたすけこびと」シリーズの4だん!

2月 Happy Birthday

お誕生日おめでとう Birthday

このコーナーでは、発行月に1歳のお誕生日を迎えるお子さんの写真を掲載しています。

前月の1日現在の住民基本台帳を基に抽出された掲載対象者には、健康づくり課から掲載の案内を送ります。



平成 25年 2月 6日
あいな
白石愛奈ちゃん



平成 25年 2月 8日
はじめ
寺山創ちゃん

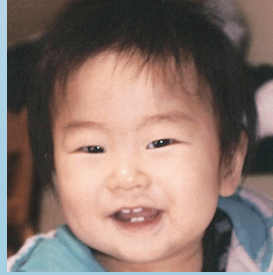

平成 25年 2月 17日
たいせい
元松泰晴ちゃん



平成 25年 2月 25日
まさき
多田将希ちゃん

f マーク付き 「れんこん」

いっぱい! No.23

犀川久富 1847-2
倉谷博海

みやこ町 自慢の
いっぱい!



※「f マークとは」

減農薬・減化学肥料による安心安全な農産物だけに与えられる福岡県認証農産物です。

長年勤めた職場を退職後、生まれ育った古里で、レンコンの栽培を始めました。

収穫したレンコンは、四季犀館、国府の郷、JA採れたて市場等の直売所を中心に販売しています。

レンコンは輪切りにすると、穴が多数空いていることから「先を見通す」と言う事に通じ、縁起が良いとされております。また、近年、レンコンに含まれる成分が花粉症、風邪の予防等にも役立つと聞いております。

煮物、酢レンコン、金平など料理の仕方も様々です。縦状の薄切りにして揚げるとレンコンチップスにもなります。

今、この冬の寒い時期がレンコンの旬です。私が大事に育てたf マーク付きの「みやこ町のれんこん」をぜひご賞味ください。

みやこ町 自慢の いっぱい 募集

みやこ町の自慢のいっぱいとして広報などでPRしたいものを募集します。
条件は町内で生産された農産物やその農産物等を主原料として製造もしくは加工されたもの、またはみやこ町の地域資源(産物、歴史、文化等)を活用して製造もしくは加工されたもの、昔から地元で親しまれてきたものなどです。地域の特産品として育てていきたいものを募集します。

■申込方法 応募用紙に①特産品名称②アピールポイント③紹介用写真④連絡先(電話番号、Eメールなど)を記入して、総合政策課に提出してください。応募用紙は、総合政策課に用意しています。

■募集期間 3月31日⑩まで

■申込・問合せ先 総合政策課 政策調整係 ☎ 32・2511



12月21日、サン・グレートみやこのホールで「第8回みやこ町愛郷音楽祭～里見義・高橋信夫顕彰音楽祭～」が開催されました。

今年もプロのソリスト、地元の横瀬神楽講、東京芸術大学、地元合唱団による音楽劇「天の岩戸」の上演を行いました。

今年は、幻想的な情景に人間影絵も加わりさらにみやこ町らしい音楽祭となりました。

