

広報みやこ みやこっ ちや!

10月5日、6日犀川崎山農業研修センター周辺で第17回
崎山ひまわり祭りが開催されました。今年もたくさんのひま
わりが美しく咲きほこり、多くの人を訪れていました。

会場ではシシ鍋が振る舞われ、長い行列ができていました。
二日目は、恒例の切り花の無料配布があり、大勢のお客さん
で賑わいました。



2013

11

<http://www.town.miyako.lg.jp/>

みやこ町

検索

クリック!!



よってこ犀祭

in みやこ

会場 みやこ町役場
犀川支所前広場 (みやこ町犀川本庄)

臨時駐車場：犀川小学校・犀川中学校・犀川B&G 駐車場など
※雨天等により行事内容および臨時駐車場が変更になる場合があります。



メインパーソナリティー
磯田久美子

16日 土 の催し物

17日 日 の催し物

- 特設ステージ
各種イベント (太鼓演奏 など)
- 子ども広場
ふわふわ・体験コーナー
バケット車試乗体験
- ステージ前広場
青空市場・各種イベント
- 犀川体育館
農林産物展示会
フリーマーケット
骨密度測定など
- 中央公民館・文化会館
文化協会展示会



- 特設ステージ
各種イベント (農林産物チャリティーオークション、餅まき など)
- 子ども広場
ふわふわ・体験コーナー
- ステージ前広場
青空市場・各種イベント
- 犀川体育館
農林産物展示会
フリーマーケット
骨密度測定など
- 中央公民館・文化会館
文化協会展示会・発表会



よってこ犀祭 in みやこ シャトルバス運行表

■運行日 11月16日(土)・17日(日)

勝山本庁前発	8時50分	10時20分	11時50分	13時20分	14時50分	
豊津支所前発	9時15分	10時45分	12時15分	13時45分	15時15分	
産業祭会場発	10時	11時30分	13時	14時30分	16時	17時

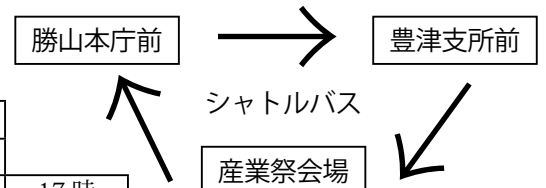

問合せ先 みやこ町産業祭実行委員会事務局 (産業課・商工観光係 ☎ 32・2512)

ひとの動き

人口	21,296人 (△32人)
男	10,010人 (△12人)
女	11,286人 (△20人)
世帯数	8,504世帯 (△11世帯)

※9月末現在の住民基本台帳から

- 第17回 崎山ひまわり祭り
- イベント情報
- 各課からのお知らせ
- 平成24年度一般会計決算報告
- みやこの文壇
- 食進会・子育て支援センター
- 体育生活
- 上手な味付けのコツ!!
- 保健事業のお知らせ
- インフォメーション
- みやこの出来事
- みんなの図書館
- お誕生日おめでとう
- 出逢いパーティー in みやこ

28 27 26 24 18 17 16 14 13 12 6 4 2 1

農林産物品評展示会出品のお願い

「第8回みやこ町産業祭 よってこ犀祭 in みやこ」のイベントとして、町内で生産された農林産物の紹介と生産意欲や技術の向上を目的に、農林産物品評展示会を行います。

展示会后、出品された農林産物をチャリティーオークションで販売します。

祭りを盛り上げるためにも、皆さんからたくさんの農林産物の出品をお願いします。

- 農林産物搬入日時 11月15日(金) 8時30分～11時
- 搬入場所 犀川体育館(犀川支所前)
- 出品展示 11月16日(土)～17日(日)(17日(日)は13時まで)
- 出品物販売 11月17日(日) 15時頃からステージで販売
- 問合せ先 産業課 ☎32・2512



みやこ町文化協会犀川エリア作品展示会・芸能発表会

文化協会犀川エリアでは、作品展示・芸能発表会をみやこ町産業祭で行います。

会員の皆さんの日頃の成果をぜひ、ご覧ください。皆さんの多くのご来場をお待ちしています。

- 開催日時 11月16日(土) 10時～17時 11月17日(日) 10時～15時30分
- 開催場所 みやこ町中央公民館 本庄地区学習等供用施設(文化会館)
- 内容 【展示部門】会員の作品を両日展示しています。
【芸能部門】発表会は11月17日(日)10時30分～14時(予定)。
中央公民館講堂で行います。
【茶席】文化会館ロビーにて11月17日(日)10時から
150席限定(有料)で行います。
- 問合せ先 みやこ町中央公民館 ☎42・1365



みやこ町産業祭のため犀川体育館を臨時休館します

みやこ町産業祭の準備および当日会場使用のため、犀川体育館を11月14日(木)～18日(日)の5日間、臨時休館します。ご迷惑をおかけしますが、ご理解とご協力をお願いします。

～京築はひとつ!～15の農産物直売所・道の駅が連携イベントを開催します!

- 実施期間 11月1日(金)～30日(土) 1カ月間
- イベント内容 スタンプラリー〈期間中に8カ所以上のお店を回り、商品を当てよう!!〉
連携販売〈セット販売など〉
各直売所ごとにそれぞれイベントを実施
- スタンプラリー商品 農産物加工品を抽選でプレゼント
- 応募方法 参加店舗に備え付けの応募用紙に8カ所以上のスタンプを集め、店舗に設置の応募箱に投函してください。
- イベント実施店舗 JA 福岡京築(ふれあい市場苅田店、ふれあい市場今井店、ふれあい市場延永店、ふれあい市場今川店、よってこ四季犀館、国府の郷、採れたて美夜古かつ山、築城地区ふれあい市、椎田地区ふれあい市、豊前ふれあい市場、築東地区ふれあい市)、メタセの杜、道の駅豊前おこしかけ、道の駅しんよしみ遺跡前、さわやか市大平
- 問合せ先 福岡県行橋農林事務所京築普及指導センター 地域係 ☎23・4215

みやこ町若者向け賃貸住宅 入居者募集のご案内



※平成 26 年 3 月完成予定

【住宅内容】

名称	今里若者向け住宅
所在地	みやこ町犀川本庄 294 番地 1
戸数	16 戸 (内 8 戸はメゾネット)
建築年	平成 26 年建 (完成予定)
構造	鉄筋コンクリート造 4 階建
間取	2 LDK (フラット:62.08㎡ / メゾネット:67.22㎡)
家賃	35,000 円 (月額)
敷金	105,000 円
駐車場	1 戸 2 台 (無料)

【募集内容】

申込期間	平成 25 年 11 月 11 日⑩から 平成 25 年 11 月 22 日⑤
入居資格	<ol style="list-style-type: none"> 1. 配偶者がいる者であること。 2. 夫婦の合計年齢が 80 歳以下であること。 3. みやこ町に定住を希望する者であること。 4. 税及び町の使用料を滞納していない者であること。 5. 世帯の合計所得が月額 158,000 円を超える者であること。 6. 入居予定者が暴力団員でないこと。
添付書類	<ol style="list-style-type: none"> 1. 入居する全員の住民票謄本 2. 所得証明書又は確定申告書、源泉徴収票等 3. 滞納のない証明書

【間取図】

フラットタイプ

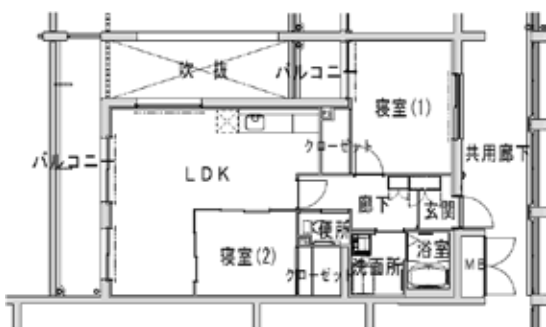

メゾネットタイプ

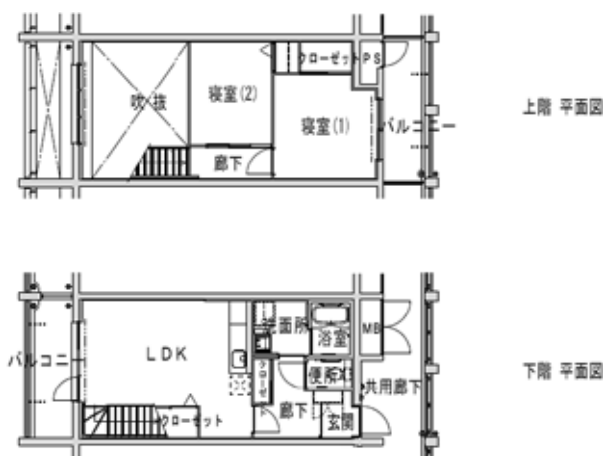

※申込場所、申込用紙は建設課住宅管理係まで
(申込用紙はホームページからもダウンロードできます)

■問合せ先 建設課 住宅管理係 ☎ 42-0151 (内線 131・132・133)

平成 24 年度決算における みやこ町の健全化判断比率および資金不足比率を公表します

「地方公共団体の財政の健全化に関する法律」により各指標を報告します。

みやこ町の各指標は次のとおりで、平成 24 年度決算で基準を超えたものではありませんでした。

健全化判断比率の状況

実質赤字比率

一般会計および住宅新築資金等事業特別会計、土地取得特別会計を対象とした実質赤字の標準財政規模に対する比率です。

	みやこ町	早期健全化基準	財政再生基準
実質赤字比率	(-) 赤字なし	14.10%	20.00%

連結実質赤字比率

財産区管理会特別会計を除いたみやこ町の全会計を対象とした実質赤字の標準財政規模に対する比率です。

	みやこ町	早期健全化基準	財政再生基準
連結実質赤字比率	(-) 赤字なし	19.10%	30.00%

実質公債費比率

一般会計等の借入金の元利償還金やそれに準ずる額の標準財政規模に対する比率のことです。数値については3カ年平均で表しています。

	みやこ町	早期健全化基準	財政再生基準
実質公債費比率	7.6%	25.0%	35.0%

将来負担比率

一般会計等が将来負担すべき実質的な負債の標準財政規模に対する比率です。一般会計等の借入金などの将来への負担額が確定しているものが含まれています。財政再生基準はありません。

	みやこ町	早期健全化基準
将来負担比率	(-) 赤字なし	350.0%

資金不足比率の状況

資金不足比率

公営企業会計ごとの資金の不足額の事業規模に対する比率です。経営健全化基準は、健全化判断比率の早期健全化基準に相当するものです。

	水道事業特別会計	農業集落排水事業特別会計	公共下水道事業特別会計	経営健全化基準
資金不足比率	(-) 赤字なし	(-) 赤字なし	(-) 赤字なし	20.0%

平成 24 年度築城基地飛行場関連交付金事業についてお知らせします

総合政策課

特定防衛施設周辺整備調整交付金事業

(単位：円) 再編交付金事業

(単位：円)

事業名	交付金充当額
みやこ町学校教育振興基金	84,450,000
サン・グレートみやこ舞台音響設備改修工事	12,000,000
サン・グレートみやこ屋上防水工事	10,000,000
居屋敷・七夕坪線道路舗装工事	9,300,000
屋敷・味見線道路舗装工事	7,500,000
芝原・古屋敷線道路舗装工事	7,490,000
黒田原・深治線道路改良工事	7,000,000
森添・秋丸線道路改良工事	6,000,000
原ノ上・平原線道路改良工事	4,800,000
坂ノ下・居屋敷線道路舗装工事	4,700,000
合計	153,240,000

事業名	交付金充当額
ガランデ・巣鳥線道路改良工事	12,900,000
大坂・内垣線道路舗装工事	12,600,000
みやこ町イベント支援事業基金	10,000,000
みやこ町子ども医療費助成事業基金	8,764,000
上坂・国分線道路舗装工事	8,500,000
下原井堰改修工事	8,221,000
宮川原・安平線道路舗装工事	8,100,000
末江・木山線道路舗装工事	7,200,000
石走・彦徳線道路改良工事	6,200,000
本町2丁目・西郷線道路舗装工事	6,000,000
台ヶ原・貝廻外1測量設計	4,900,000
末永ゲート改修工事	4,488,000
八ツ溝・末江線測量設計	3,100,000
合計	100,973,000

平成24年度 決算報告

皆さんがおさめた税金は、
この一年間でどのように使われたのでしょうか。
一般会計を中心にお知らせします。

平成24年度みやこ町一般会計の決算総額は、歳入総額139億7,709万3千円、歳出総額は、127億5万1千円であり、形式収支額は差し引き12億7,704万2千円の黒字となっています。
この黒字額には、平成24年度中に事業が完成しなかったために翌年度に繰り越した事業に充てるべき額3億7,312万8千円が含まれていますので、その額を控除した実質収支額は、9億391万4千円となっています。

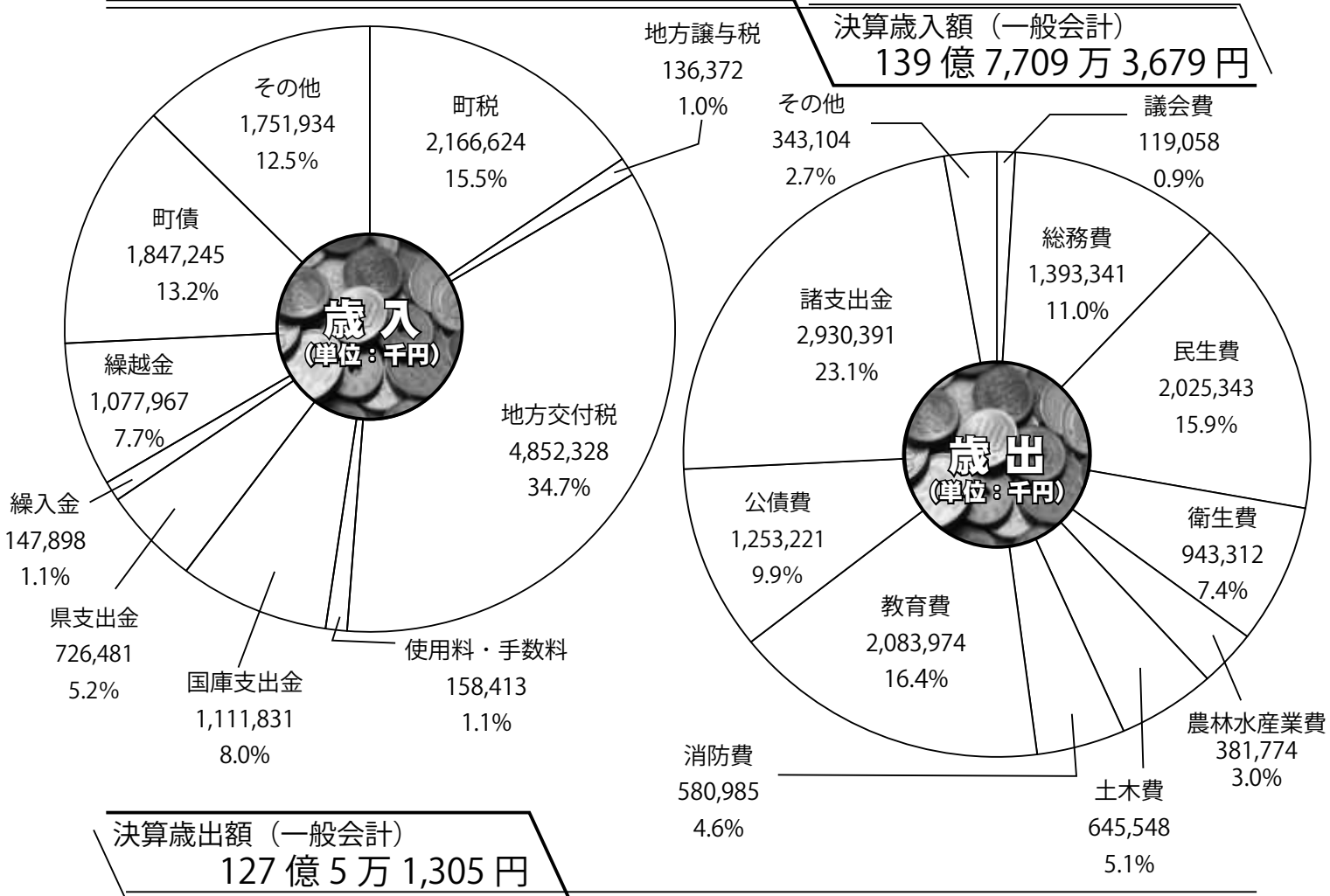

※歳出の総額を人口で割った町民一人当たりの支出額は、591,856円となっています。
※目的別歳出では、基金積立金や特別会計への繰入金などの諸支出金が23.1%、次いで教育費が16.4%、民生費が15.9%、などとなっています。予算現額に対する執行率は、89.5%となっています。

- 平成24年度 主要事業
1. 企画振興事業……大学と連携したまちづくり支援事業、生活交通ネットワーク計画策定事業、定住促進住宅整備事業、サイン整備事業
 2. まちづくり振興事業……ミュージックストリート執行、ゆめづくり助成事業
 3. 農林業施設整備事業……研修リースハウス設置事業、井堰改修事業、林道事業
 4. 道路橋梁整備事業……生活環境の向上を図るためのインフラ整備事業
 5. 公営住宅建設事業……老朽化町営住宅の建替え事業
 6. 消防設備整備事業……防災行政無線施設更新事業、消火栓設置事業等
 7. 教育施設整備事業……総合文化センター改修事業、給食センター建設事業

◆歳出を町民1人あたりに換算すると・・・

人口は21,458人（平成25年3月31日現在）で算出しています。

				
5,548円	64,933円	94,386円	43,961円	17,792円
				
30,084円	27,075円	97,119円	58,404円	152,554円

◆主な語句の説明

歳入	一般家庭での収入に該当します。
町税	個人の所得や財産に応じて納税された、住民税や固定資産税など。
地方譲与税	国に納付された自動車重量税・消費税などの収入額の一部を国から譲与されるものです。
地方交付税	市町村が平等に住民サービスが遂行できるよう国が交付する税です。所得税・法人税・酒税などの収入額の一部が充てられます。
国庫支出金	国から市町村に対して交付される補助金・負担金・委託金など。
町債	町が公共事業の資金調達のために、県の同意を受けて借入する資金。
その他	諸収入、分担金、負担金、寄附金など。
歳出	一般家庭での支出に該当します。
議会費	議会の運営に要する経費。
総務費	一般管理経費のほか、選挙・徴税・企画振興等の経費。
民生費	児童福祉・老人福祉・その他社会福祉などに要する経費。
衛生費	保健・衛生対策などに要する経費で、ごみ・し尿の収集処理に要する経費も含まれます。
農林水産業費	農業・水産業など農林水産業に要する経費。
土木費	道路・町営住宅などの整備とその維持管理に必要な経費。
消防費	消防・水防・防災対策に要する経費。
教育費	義務教育・社会教育・スポーツ・文化財など教育にかかる経費。
公債費	町債の元金償還金および利子、一時借入金利子の支払いに要する経費。
諸支出金	基金積立金や特別会計への繰出金に要する経費。

◆特別会計決算総括表

会 計	区 分	金額 (円)
国民健康保険 事業特別会計	歳入総額	2,818,471,591
	歳出総額	2,747,282,145
	歳入歳出差引額	71,189,446
後期高齢者医療 特別会計	歳入総額	309,102,890
	歳出総額	305,380,908
	歳入歳出差引額	3,721,982
介護保険事業 特別会計 (保険事業勘定)	歳入総額	1,901,771,395
	歳出総額	1,892,094,271
	歳入歳出差引額	9,677,124
介護保険事業 特別会計 (サービス事業勘定)	歳入総額	18,310,561
	歳出総額	13,336,641
	歳入歳出差引額	4,973,920
住宅新築資金等 事業特別会計	歳入総額	4,939,714
	歳出総額	162,156,929
	歳入歳出差引額	△157,217,215
土地取得特別会計	歳入総額	905,813
	歳出総額	141,723
	歳入歳出差引額	764,090
水道事業特別会計	収益的収入額	333,692,547
	収益的支出額	324,397,458
	資本的収入額	311,635,818
	資本的支出額	381,624,249
農業集落排水事業 特別会計	歳入総額	158,754,279
	歳出総額	158,668,110
	歳入歳出差引額	86,169
公共下水道事業 特別会計	歳入総額	122,720,760
	歳出総額	119,030,050
	歳入歳出差引額	3,690,710
犀川財産区管理会 特別会計	歳入総額	819,414
	歳出総額	72,000
	歳入歳出差引額	747,414
城井財産区管理会 特別会計	歳入総額	3,495,916
	歳出総額	66,500
	歳入歳出差引額	3,429,416

平成25年度 資産等報告書の審査意見書

みやこ町では、町政が町民の厳肅な信託によるものであると認識し、町長、副町長および教育長並びに議会議員が町政に対する正しい認識と自覚のもとに清浄で民主的な町政の発展を目的とし「みやこ町政治倫理条例」を制定しています。

この条例に基づき毎年1月1日現在（当該年の1月2日以降に町長等および議員に就いた場合は、その就任日現在）の資産、地位および肩書き並びに前年1年間の収入、贈与、税等の納付状況を記載した資産等報告書を作成し、毎年5月31日まで（就任日から5月31日までに3カ月に満たない場合は、就任日から3カ月以内）に提出しなければならぬこととされています。

この報告書の審査およびその他の処理を行うため、みやこ町では「みやこ町政治倫理審査会」を設置しています。



9月30日に資産等報告書の審査意見書が、政治倫理審査会から町長に提出されました。内容については次のとおりです。

1 資産等報告書（以下「報告書」という。）の提出状況

平成25年1月1日現在の町長、副町長、教育長及び議員である提出義務者（以下「提出義務者」という。）は19名（町長、副町長、教育長及び議員16名）であり、提出義務者の配偶者及び扶養又は同居の親族（以下「配

偶者等」という。）は42名です。

（1）提出期限の5月31日までに提出した提出義務者は18名（配偶者等は40名）でありましたが、左記1名（配偶者等は2名）は提出期限を過ぎての提出でありました。

○みやこ町議会議員 金房 眞悟
提出日 平成25年6月26日

（2） 条例施行規則第4条第2項では、報告書の提出後、誤記又は遺漏等によつて報告書の記載又は内容に訂正又は補正の必要が生じたときは、提出期限後10日までの間で訂正等の申し出ができますが、これに基づく訂正等の申し出はありませんでした。

（3） 報告書提出時点で必要な証明書等の添付資料を全く添付していない提出義務者が1名いましたが、後日提出がありました。

（4） 指摘事項に回答しない提出義務者はいませんでした。

2 審査会の開催状況

（1） 審査会は、平成25年6月20日、27日、8月8日、22日、28日、9月12日、30日の計7回開催しました。

（2） 審査にあたった審査会委員は左記のとおりです。

政治倫理審査会委員名簿		
職名	氏名	備考
会長	中尾 晴一	識見を有する者
副会長	宮田 実	
委員	福田 一弘	
委員	田中ミツヨ	
委員	渡邊 弘教	住民代表

3 審査事項

審査にあたっては特に次の事項について留意しました。

（1） 条例及び規則に基づいて報告書が作成、提出されているか確認を行いました。

（2） 必要事項の記載が正しくなされているか確認を行いました。

（3） 記載されている内容と添付書類の整合性について確認を行いました。

4 審査の結果

（4） 資産及び負債の増減状況と収入の内容を注視するとともに、内容確認を行いました。

（1） 条例第5条に掲げる事項の審査を行った結果、記入漏れ、記入誤りや内容確認が必要なものについては、指摘事項を取りまとめて提出者に回答を求めました。なお、審査中に追加提出された報告書や一部訂正による最終報告の内容は、資産等報告書（審査後）として別冊で添付しています。

（2） 前年度と比較し、ほとんどの報告書に固定資産評価証明書は添付されましたが、預貯金の残高を確認できるもの、納税証明書、確定申告書の写し等の添付がない例がありました。

（3） 貸付金、借入金の記入欄で、期首や期末の記入がないものや借入証明書や契約書の写し等の添付がないものがありました。

（4） 土地、建物の項目については、ほとんどの方が記入欄に具体的な記入を行っていま

した。しかし、土地及び建物について、共有部分がある場合、明確な持ち分が記載されていないものが見受けられました。

(5) 報告義務の必要な預貯金の報告は全員からありましたが、証明書類として残高証明書ではなく、通帳の写しを提出する方が多くいましたが、1月初日の取引の金額が分からないものが多くありました。

(6) 収入、贈与及びもてなしの農業所得の欄には、所得金額を記載すべきところに収入金額を記載されている方がいました。

(7) 報告書の記入欄に記載がない場合は、前年度審査会で指摘したとおり、斜線を入れるなどしており、改善点も見受けられました。

5 審査意見

(1) 条例において、報告書の提出期限を定めているにもかかわらず、提出義務者1名は、提出期限を過ぎての提出でした。条例に規定された提出期限を厳守することを強く求め

ます。提出期限を守らなかった提出義務者については、今後も氏名を公表するとともに、その理由について審査会場で直接説明を求めます。

(2) 報告書を提出したものの、必要な証明書等の添付書類が添付されていない例がありました。添付書類は、報告書の記載内容を確認するために必要な書類ですので必ず提出することを求めます。

(3) 提出義務者において、預貯金口座が全くないという報告はありませんでしたが、審査会の指摘後に配偶者等の通帳の写しを提出する方も見受けられました。次年度からは、提出すべき資料を再度確認していただき、審査会から指摘がないように提出を求めます。

(4) 本年度は政治倫理条例に基づく審査をする上で、提出義務者の方からの協力により、報告書の提出の内容については、前年度と比較し改善されたように見受けられます。今後とも、自らが政治倫理の主旨を真摯に受け止めるとともに、みやこ町或いは、みやこ町議会の責務としてよ

り積極的に取り組むことを希望するものです。

資産等報告書は

閲覧できます

みやこ町の町長、副町長および教育長ならびに議会議員の資産等報告書、および政治倫理審査会が提出した資産等報告書の審査意見書が閲覧できます。

■資産等報告書閲覧期間

平成29年6月13日まで

■審査意見書閲覧期間

平成29年9月27日まで

※次に掲げる日は閉庁のため閲覧できません。

①土曜日および日曜日

②国民の祝日

③12月29日（翌年1月3日）

■閲覧時間 9時～16時30分

■閲覧場所・問合せ先

みやこ町役場 総務課



2014 新年のあいさつ会を開催します

新しい年を迎えるにあたり、みやこ町の活性化・振興を願って、関係者および住民による新年のあいさつ会を開催します。

- | | | | |
|-------|---------------------|-------|--|
| ■対象者 | 町内在住の20歳以上のかた | ■申込方法 | 11月22日(金)までに、実行委員会事務局（みやこ町商工会内 ☎ 33・2086）までお申込みください。 |
| ■開催日時 | 平成26年1月10日(金) 11時から | ■主催 | 新年のあいさつ会実行委員会 |
| ■開催場所 | みやこ町豊津公民館 大ホール | | |
| ■参加費用 | 一人 2千円 | | |

「住生活総合調査」にご協力ください

生活環境課

国土交通省では、都道府県、市町村の協力のもとに、12月1日、全国各地において「平成25年住生活総合調査」を行うこととしています。この調査は、住生活基本法に基づく住生活の安定・向上に係る総合的な施策を推進する上で必要となる基礎資料を得るために、居住環境を含めた住生活全般に関する実態や居住者の意向・満足度等を総合的に調査するもので、5年ごとに実施するものです。

今回は、10月に実施された住宅・土地統計調査（総務省）に回答いただいた世帯の中から、一定の抽出方法により無作為抽出した約50世帯に調査をお願いすることとなっています。11月21日から12月10日までの間、統計調査員証を持った調査員が、対象となった世帯を訪問いたしますので、ご協力のほどよろしくお願いいたします。

平成 25 年秋季全国火災予防運動を実施します

★全国統一防火標語★

「消すまでは 心の警報 ONのまま」

みやこ町では、これから火を使用する機会が多くなり火災が発生しやすいこの時季を迎えるにあたって、「秋季火災予防運動」を11月9日㊤から11月15日㊤の期間で実施します。

町民の皆さんに防火防災に関する意識や行動力を高めていただき、火災の発生を防止し、また、万一発生した火災にも被害を最小限にとどめることによって、尊い生命と貴重な財産の損失を防ぐことを目的としています。



住民課 ☎ 32・2510

「社会保険料（国民年金保険料）控除証明書」についてのお知らせ

「社会保険料（国民年金保険料）控除証明書」が日本年金機構から送付されますので、年末調整・確定申告まで大切に保管してください。

国民年金保険料は所得税および住民税の申告において、全額が社会保険料控除の対象となります。（その年の1月1日から12月31日までに納付した保険料が該当します。）社会保険料控除を受けるためには、「社会保険料（国民年金保険料）控除証明書」が必要です。11月上旬に日本年金機構から送付されますので、年末調整や確定申告の際には必ず証明書（または領収証書）を添付してください。

なお、10月1日㊤～12月31日㊤までの間に今年はじめに国民年金保険料を納付されたかたには、来年2月上旬に送付されてきます。ご家族の国民年金保険料を納付された場合も、納付されたご本人の社会保険料控除の申告に加えることができますので、ご家族あてに送られた控除証明書を添付して申告してください。

※「社会保険料（国民年金保険料）控除証明書」についてのご照会は、控除証明書のはがきに表示されている年金事務所へお問合せください。

■問合せ先 住民課 住民係（内線122）

健康づくり課 ☎ 32・2725

小児肺炎球菌ワクチンが7価から13価に切り替わります

現在、定期の予防接種に使用されている小児肺炎球菌ワクチンには、7種類の肺炎球菌の成分が含まれていますが、11月から切り替わる小児肺炎球菌ワクチンには、新たに6種類が追加され、計13種類の成分が含まれます。そのため、従来よりも多くの肺炎球菌の種類に対して予防効果が期待できると考えられています。

■初回接種を開始しているお子さまの場合

11月1日以降、定期接種として使用できるのは13価のワクチンのみです。両ワクチンの接種スケジュールは同じですので、残りの接種回数を、スケジュール通り13価ワクチンで実施することになります。

■既定回数の接種を終了しているお子さまの場合

希望者には任意（有料）で接種が可能です。詳しくは医師にご相談ください。

■その他不明な点はかかりつけ医、または健康づくり課にお問合せください。

■問合せ先 健康づくり課 健康増進係（内線171・172・173）



議会事務局 ☎ 32・2655

議会傍聴に来てみませんか？

12月定例議会を12月3日㊤から開会する予定です。

議会では、町民生活に密着した重要な問題が審議されています。

町政を知っていただく機会にもなりますので、ぜひ勝山本庁3階まで傍聴にきてください。

♪ Sarah's Life in Miyako ♪



Hey y'all I'm Miyako Town's ALT Sarah Hall. I like crunchy leaves. This month I'm going to talk about fall traditions in the United States. The leaves turn color and fall. My family had a big yard, so every year we raked the leaves into piles to clean up the yard. I loved playing in the piles of leaves. They smelled really good and I liked the crunch sound they made. After playing in the leaves, Mom made hot apple cider. It is like apple juice served hot with cinnamon.

My favorite thing about fall is the fair. A long time ago, farmers brought their vegetables and animals to the fair to sell them at harvest time. Now, farmers still sell vegetables and animals but there are also contests, food, performances, and rides. For example, there is a contest to see who has the biggest pumpkin, the best cow, or the best jam. The food is kind of like yatai at a matsuri. My favorite are funnel cakes and twisted potatoes. A funnel cake is like a fried pancake with powdered sugar on top. A twisted potato is like a tatsumaki potato. I like to go to the fair in the fall and see all the animals and eat all the good food.

Join me next month when I talk about Christmas in Italy.

皆さん、こんにちは。みやこ町のALTサラ・ホールです。パリパリした葉っぱが好きです。

今月はアメリカの秋の伝統の話をします。葉っぱは紅葉して落ちます。私の家には大きい庭があり、毎年、庭をきれいにするために葉っぱを重ね、かき集めます。私は、重ねた葉っぱで遊ぶことが好きでした。また、葉っぱの匂いやパリパリする音が好きでした。葉っぱ遊びの後に、お母さんが温かいアップルサイダーを作ってくれました。シナモンを付けたりんごジュースのような飲み物です。

秋のお気に入りには品評会です。品評会を英語では「fair」（フェア）と言います。昔から、収穫期に農家は品評会に野菜と動物（家畜）を持って来て売りました。今も農家は野菜や動物（家畜）を売りますが、品評会では（野菜などの）競技会、食べ物、演芸、乗り物などがあります。例えば一番大きいかぼちゃ、一番良い牛、一番おいしいジャム等の品評があります。食べ物は（日本の）祭りの屋台みたいなものが並びます。私のお気に入りは「funnel cake」（ファネルケーキ）と「twisted potato」（ツイステドポテト）です。ファネルケーキは粉砂糖を付けた揚げパンケーキみたいなものです。ツイステドポテト（串にポテトを円状に巻き付けて揚げたもの）は「竜巻ポテト」と似ています。私は品評会で動物を見たり、食べ物を食べることが好きです。

来月はイタリアのクリスマスのお話をしますので読んでくださいね。それではまた！

（日本語訳 ALT サラ・ホール）

みやこ町地域包括支援センターです

ケア事業者連絡会が開催されました！（9月10日）

介護福祉課 ☎ 32・8032



ケア事業者連絡会とは、みやこ町の保健・福祉機関及び介護保険サービス事業所で従事している地域のケアマネージャー等への支援と、町内事業所のネットワーク構築のための勉強会です。

今回は消防署から講師をお招きし、救急救命に関する講座を開催しました。

講座では、実際に人形を用いて、救命措置が必要な状況での心臓マッサージや人工呼吸、AEDの使いかたなどを実戦形式で学びました。参加者は、講師の指導を受けながら熱心に講座を受講しました。

■今後の認知症サポーター養成講座の日程

11月12日㊦	9時30分～11時30分	犀川支所（202号会議室）
11月19日㊦	9時30分～11時30分	本庁（101号会議室）
11月26日㊦	9時30分～11時30分	豊津支所（別館第1会議室）

※講座終了後、認知症についての相談を受けれます（終了後30分程度・要予約）

■相談・連絡先 みやこ町地域包括支援センター ☎ 32・8032（内線137・138・139）



公共事業等の入札結果を、お知らせします

財政課管財係 ☎ 32・2511

■入札日 平成 25 年 9 月 30 日

○倉持川河川改修工事	24,700,000	(株) 利建
○大坂・内垣線道路舗装工事 1 工区	3,950,000	高瀬建設
○大坂・内垣線道路舗装工事 2 工区	8,550,000	(有) 新栄建設
○国分隧道管更生工事	4,500,000	中村工業
○みやこ町地域情報基盤整備事業基本設計業務	4,500,000	情報機器エンジニアリング (株)
○大熊線測量設計業務	4,300,000	呉調査設計 (株) 京築営業所
○光富農道測量設計業務	2,400,000	矢島測量設計
○内垣水路測量設計業務	1,400,000	(有) 山中総合設計研究所 みやこ町営業所
○菩提水路改修測量設計業務	1,000,000	大栄測量設計 (有) みやこ営業所
○消防用携帯無線機購入	1,253,200	ミドリ安全小倉 (株)
○御手水・黒田地区増圧ポンプ場築造工事	37,900,000	理水化学 (株) 福岡支店
○中央地区配水管敷設工事 (1 工区)	6,470,000	笹原建設
○中央地区配水管敷設工事 (2 工区)	6,600,000	(有) 友成工業
○中央地区配水管敷設工事 (3 工区)	8,250,000	(株) 福森工業
○中央地区配水管敷設工事 (4 工区)	6,400,000	村中土木
○中央地区配水管敷設工事 (5 工区)	13,200,000	(有) 大雄産業
○中央地区配水管敷設工事測量設計業務 (2 工区)	3,000,000	サンコーコンサルタント (株) 九州支店
○石走・彦徳線外 8 路線配水管改良測量設計業務	12,250,000	(株) 旭技研設計コンサルタント

ありがとうございます

～寄附のお礼～
ふるさとづくり寄附金
武田丈夫様 (福岡市)

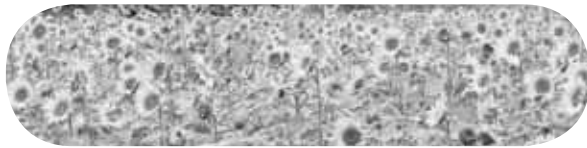

みやこの文壇 傑作選

豊津短歌会 詠題「塔」

秋風がそより過ぎれば白萩の花
花零れ散る塔の庭辺に
佐々木 愛子

教会の塔の上に出づる十六夜の
月を待ちおり蚊を払いつつ
歳納 幸子

網の中に小魚数匹かかりいて
動きて光る逃れんとして
福島 浩

ギリシャ産のオリブオイルで卵焼く
財政破綻は収まりたりしか
松尾 佳子

犀川畦道俳句会

大らかに余生送れと雲の峰
岡 悦郎

自家製のなすが主菜の老二人
野口 智津子

今もなほかつば伝説水の秋
石谷 タツ子

とよつ俳句会

しらしらと塔の先端喜雨至る
樋口 幸子

庭師来て筏りし蜻蛉の指定席
松崎 信子

送迎車見送る風も秋の色
高津 はるみ

勝山シルバー句会

挨拶を交す響も秋の風
喜川 青枝

名月やカラオケ唄へと唆かす
寛 お蝶帖

コンバイン後追う鷺の餌場かな
寺崎 耕次

こんにちは！食進会です！



今回は、9月8日から12日まで4泊5日で行われた祓郷小学校4年生の通学合宿のお手伝いの様子を報告します。

通学合宿では、親元を離れ、学習施設から通学する4年生16名の朝と夜の食事の指導と準備の手伝いに参加させていただきました。

初日は家庭科の授業の経験もなく、心細さもあったようですが、日がたつにつれ、楽しそうに一生懸命調理に取り組んでいる姿を見て、子どもたちとのふれあいに参加できた喜びを感じることが出来ました。その上、子どもたちから心のこもったお礼の文章をいただき、調理に興味を持ってもらったことを何よりも嬉しく感じています。これからの家でのお手伝いに役立ててほしいものです。

私たち会員は、子供たちと再会することを楽しみにして、これからの活動のパワーとしていきたいと思えます。

私たち食進会ご希望があれば出向いて行きますので、いつでも気軽にお声をかけてください！

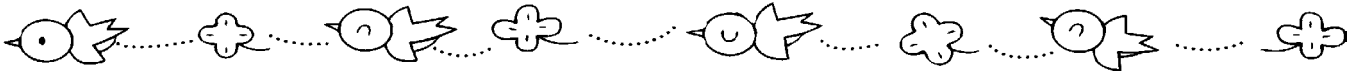

子育て支援センター 11月の行事

時間 10時～15時（祝日・年末年始を除く）

勝山 バンビーノ (勝山) ☎32-2176
くろだ保育園 毎週月・水・木

日時 内容	11月20日☽ 10時30分～ みかん狩り（渡辺みかん園） ※要予約【11/1 金～（定員有）】
日時 内容	11月25日☽ 11時～ お誕生日会
日時 内容	12月4日☽ 11時～ 親子でふれあい遊び ※要予約【11/25 月～（定員有）】
日時 内容	12月16日☽ 11時～ クリスマス・お誕生日会 ※要予約【11/25 月～（定員有・参加費有）】

豊津 ぴよぴよキッズ (豊津) ☎33-4152
すどりの里 毎週月・火・金

日時 内容	11月22日☽ 10時～12時 みかん狩り（渡辺みかん園） ※雨天時は26日☽に延期 ※要予約（定員有）
日時 内容	11月25日☽ 11時30分～ お誕生日会
日時 内容	12月2日☽ 10時30分～12時 カレンダー作り ※要予約【11/1 金～（定員有）】
日時 内容	12月17日☽ 10時30分～12時30分 クリスマス会 ※要予約【11/15 金～（定員有）】

犀川 みやこ町子育て支援センター（犀川）☎42-0733
いこいの里 毎週月～金

日時 内容	11月15日☽ 随時 身体測定
日時 内容	11月22日☽ 10時～13時 料理教室（サングレートみやこ） ※要予約【～11/1 金迄（定員15組）】
日時 内容	11月25日☽ 11時～12時 お誕生日会
日時 内容	12月17日☽ 10時～13時 クリスマス会（サングレートみやこ） ※要予約【11/25 月～12/3 金（定員20組）】

合同開催

日時 内容	11月12日☽ 10時～12時 こどもまつり（勝山体育館）
日時 内容	11月29日☽ 10時30分～11時30分 このゆびと～まれ 親子ふれあい遊び（ゆいの郷） 講師：熊丸みつ子先生

※雨天などの都合により日程等変更する場合があります。

※すべての行事の詳細内容は、各支援センターまでお問合せください。

※11月11日☽午後、20日☽は行事のため、バンビーノの遊び場はお休みです。

※11月22日☽（雨天の場合は26日☽）は行事のため、すどりの里の遊び場はお休みです。

※こどもまつりの予約は必要ありません。当日会場にお越しください。

なお、11月11日☽の午後、12日☽は各センターはお休みです。

11・12月の行事予定

開催予定日	大会名	予定会場
11月 3日 ㊥	「スポーツフェスタ IN みやこ 2013」軟式野球大会	犀川・豊津・勝山各グラウンド
11月 3日 ㊥	みやこ町小学生駅伝競走勝山大会	諫山小学校周辺
11月 17日 ㊥	みやこ町犀川マラソン大会	犀川地区
11月 24日 ㊥	みやこ町秋季ソフトバレーボール大会	犀川体育館・犀川 B&G 体育館
12月 1日 ㊥	京都都駅伝大会	勝山地区
12月 15日 ㊥	みやこ町ふれあい餅つき大会	犀川駅前広場
12月 21日 ㊥	みやこ町ジュニアバドミントン大会	犀川体育館

体育生活

※大会要項など詳しい内容については、みやこ町体育協会（☎ 33・7001）までお尋ねください。

◆◆大会結果◆◆

※町内参加者 優勝・準優勝のみ掲載

■スポーツフェスタ・ふくおか第56回福岡県民体育大会 秋季大会 (福岡県民体育大会を除く)

◎陸上競技 9月22日 嘉穂総合運動公園陸上競技場

男子	壮年 3000M (70歳以上)	2位	熊谷孝二	(犀川花熊)
	壮年砲丸投げ (60歳～69歳)	1位	植村秀一	(皆見)
女子	青年女子 100M	3位・走り幅跳び	2位	木本麻奈弥 (徳永)
	一般女子 100M	2位・砲丸投げ	2位	池田綾乃 (豊津)

◎剣道 9月22日 大任中学校体育館

一般男子 団体 2位 末光善次郎 (犀川崎山) 村上斗喜也 (犀川崎山)

◎ソフトボール 9月22日 香春町総合運動公園

一般男子 IIパート 2位 豊津神戸屋

■「スポーツフェスタ IN みやこ 2013」グリーンソフトボール大会 (10月5日・豊津グラウンド)

優勝 黒田フレンド 準優勝 犀川ジュニアソフトボールクラブ

■「スポーツフェスタ IN みやこ 2013」卓球大会 (10月6日・豊津 B&G 体育館)

種目	優勝	準優勝	種目	優勝	準優勝
小学男子	——	寺坂瑠人	シニア男子 B	田中孝生	宮脇靖季
小学女子	——	寺坂璃乃	シニア女子	井上明代	——
中学男子	——	荒木裕之	(69歳以下)		
中学女子	作野由佳	松本奈々	シニア女子	中山俱子	吉尾和子
一般男子	熊川琢哉	東智大	(70歳以上)		
一般女子	河森のぞみ	——			

■みやこ町陸上競技記録会 (白川力記念) (10月13日・豊津陸上競技場)

小学 6 男子 100m	準優勝	葦干翔一			
低学年男子 800 m	準優勝	古屋倫生			
小 5 男子 (4 × 100m)	準優勝	下野竜聖	牟田悠人	永田大城	瀬川翔夢
小学 5 男子走幅跳	優勝	馬場寛太			
高校男子走幅跳	優勝	林昂佑			
壮年男子砲丸投	優勝	植村秀一			
高校男子やり投	準優勝	林昂佑			
小学 3 男子 80 m	準優勝	樫本健介			
小学 5 女子 100 m	優勝	中野萌			
高校女子 100m	優勝	宮本知歩	準優勝	松永京香	
小学 5 女子 800m	優勝	安藤結奈	準優勝	古屋真央	
小 5 女子 (4 × 100m)	準優勝	奥村奏絵	安藤結奈	奥村光由	古屋真央
小 6 女子 (4 × 100m)	準優勝	中野萌	石橋愛理	奥田亜美	林優弥
小 4 以下女子 (4 × 100m)	準優勝	丸山こころ	中村奈都葵	山内芽依	西田なつ
小学 4 女子走幅跳	優勝	西田なつ			
高校女子走幅跳	優勝	宮本知歩			



スポーツ推進委員たより (旧体育指導員)

みなさん、気軽に遊びませんか？誰でも自由に参加できますよ。

ふれあいの場づくり、体力づくりを目指し運動指導を実施しています。

■指導者 みやこ町スポーツ推進委員 ※幼児から高齢者まで参加できます。 ●参加費は無料です。

場 所	勝山体育館	犀川体育館
日 時	第7回 11月2日④ 9時30分～11時30分	第8回 11月9日④ 10時～12時
種 目	卓球、バドミントン、アジャタなど	卓球、ごもくお手玉、アジャタなど

■問合せ先 生涯学習課 体育係 ☎33・3114 どうぞ体育館まで遊びに来てください。お待ちしております！！

9月1日付で新たに4名のスポーツ推進委員が誕生しました。新しい力を紹介します。



進由樹子【豊津地区】 大浦進【豊津地区】 荒川拓也【勝山地区】 三隅裕一【勝山地区】

※平成25年9月1日現在、みやこ町スポーツ推進委員は、26名です。



スポーツフェスタINみやこ2013

町民誰もが、自由に参加できるスポーツイベント！

10月5日、犀川運動公園で第4回グラウンドゴルフ大会を開催しました。

グラウンドゴルフは高度な技術を必要とせず、ルールもごく簡単なことから、だれでも手軽に楽しむことができます。

選手の皆さんは、日頃の練習の成果を十分に発揮し、プレー中も笑顔で競技を楽しみ、充実した一日を過ごしました。

優 勝	犀川山鹿	藤浪タツエ
準優勝	犀川続命院	西川寿喜
第3位	犀川柳瀬	田中タミヨ

グリーンソフトボール大会で優勝

今年も9月1日から11月3日の土、日曜日の間スポーツの祭典「スポーツフェスタINみやこ2013」が開催されています。

10月5日、豊津グラウンドでグリーンソフトボール大会があり、黒田フレンドが見事優勝しました。

今まで頑張ってきた練習の成果を発揮することができたと、子ども達は大喜び。

子ども達の白熱した試合に、家族も一生懸命応援し充実した一日を過ごすことができました。

黒田フレンドは、毎週土、日曜日、黒田小学校のグラウンドで練習しています。

一度、練習風景をのぞいてみませんか。



上手な味付けのコツ!!

健康づくり課

☎ 32・2725

食塩のお話

食塩は、生命の維持に欠かせないナトリウムと塩素からできています。

食塩は、体内の水分量を適切な状態に調節したり、神経や筋肉の働きや胃酸などの成分になるなど身体にとって必要ですが、とりすぎは血管を傷めてしまいます。

日本人（成人）の食塩摂取目標量は1日男性9.0g、女性7.5gですが、平均10・4gもの食塩を摂取しています。そのうち、しょうゆから摂取する食塩は全体の約20%と一番多いようです。（平成23年国民健康・栄養調査にて）

そこで

味付けに工夫をしませんか？

ただ塩分を減らしただけの「減塩」では、食事にもの足りなさをかんじてしまいます。

味付けのコツを覚えて「おいしく食べる」工夫をしましょう。

効果的に塩味

ちよつとした工夫で少量でも塩分を感じることが出来ます。

●塩は食品の表面にさつとふりかける。
●しょうゆやソースは「かける」よりも「つける」。

同じ塩分2gでも・・・

均一に塩味を控えるよりも、1品は普通の味付けにしてほかを薄味にすると、メリハリができて、食事の満足感が高まります。

同じ塩分2gでも・・・

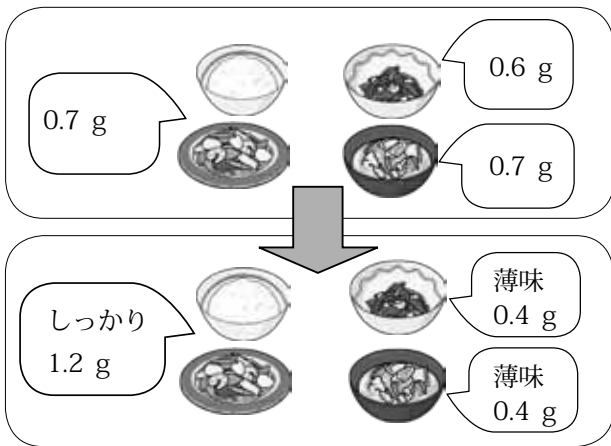

食べすぎないように

せつかく薄味の料理でも、たくさん食べればとる塩分も多くなります。

「減塩しょうゆ」や「減塩みそ」も使用量が多ければ同じです。使いすぎは意味がないので、気を付けましょう。

味のアクセント

① 香ばしさを利用

薄い味付けでも、焼きたて、揚げたての香ばしさでおいしく食べることが出来ます。

② 塩分と甘みは一緒に減らす

塩やしょうゆの量を控える時は砂糖やみりんも一緒に減らします。塩味だけを減らしたときのもの足りなさが軽減されます。

③ 香辛料の利用

スパイス・ハーブ・にんにく・ねぎ・唐辛子などの香味・辛味は塩の代わりに味を引き出します。

④ 旨味の利用

天然のだし（こんぶ・削り節・干しいたけなど）の旨味は塩味を引き立ててくれます。

⑤ 酸味の利用

酢、レモン、ゆずなどの柑橘類、トマトなどのさわやかな酸味は、塩味にかわる味のアクセントになります。

心がけましょう

Check 新鮮な旬の食材を使って、素材そのものおいしさを味わいましょう。

Check 漬物や汁物、練り製品（かまぼこ、ちくわなど）や加工食品（ウインナー、ハムなど）は、塩分が多いため、食べる回数を減らす。

Check 麺類を食べる時には汁は残す。

このように、調理や食べかたを工夫することが、うまく続けていけるか否かのポイントになります。頑張りすぎず、続けていけるようにすることが大切です。



11

申込み・問合せは健康づくり課 (☎ 32・2725) まで

月の保健事業のお知らせ

※予約の必要な事業をご希望のかたは、健康づくり課までご連絡ください。

健診・相談

※要予約

乳児相談

対象 生後12カ月児

14木 ゆいの郷(勝山)
受付10時～10時30分

乳児健診

対象 生後4・7カ月児

14木 ゆいの郷(勝山)
受付13時30分～14時

1歳半・3歳児健診

対象 1歳半・3歳児

21木 ゆいの郷(勝山)
受付13時30分～14時

乳幼児フッ素塗布

対象 就学前までのお子様

日程・場所(1歳半・3歳児健診と同時に実施)
受付13時30分～14時

※歯をきれいにしておきましょう。

※フッ素塗布と同時に歯科相談を実施しています。どうぞご利用ください!

●こころの健康相談●

町内におすまいのかたを対象に人間関係やストレスなどによる悩みや不安、ひきこもり、物忘れ、アルコール依存などについて保健師が相談に応じます。

相談は無料です(家族など本人以外の相談も受け付けています)。

1人で悩まずお気軽にご相談ください!

教室

※要予約

ひまわり教室

(個別のことばと発達の相談)

時間 要予約制

(1人40分程度の個別面談)

12火 20水 ゆいの郷(勝山) 個別

対象者 町内の乳幼児とその保護者

内容 乳幼児の言葉や発達面での相談など

離乳食教室



27水 すどりの里(豊津)

時間 受付9時30分～10時

(1人40分程度の個別面談)

対象者 1歳までの乳幼児で、1人目のかたはもちろん2人目、3人目のかたもおすすめて。妊娠中のかたも参加できます。お気軽にご参加ください。

持参品 母子健康手帳



★★がん検診についてのお知らせ★★

「子宮頸がん」「乳がん」検診のクーポン券をお持ちのかたは、利用期限が11月30日㊤まで受診できます。まだ受診していないかたは、ぜひご利用ください。



へいちくで行く「列車でGO婚 Ver2」

昨年大好評だった「へいちくで行く 列車でGO婚」、今年も走ります！



平筑筑豊鉄道に乗って、新しい出会いを見つけてみませんか。レトロチックな「浪漫号」の車窓を眺めながら、いろんなかたとたくさん話してください。

今回は直方駅を出発し、行橋駅に行きます。

行橋で「フリータイム」を楽しんだ後、直方に帰り、「焼きスパ」や「レトロ散策」など、平筑沿線両端の市の食やお勧め散策コースを楽しみます。

直方、行橋の食と文化に触れ、楽しいひとときを過ごしてください。

最後はマッチングタイムでカップル成立まで行います。

沢山のかたのご応募、お待ちしております。

■日時 11月17日(土) 10時～18時

■コース(予定) 直方駅→行橋駅→直方駅

■参加資格 30歳～45歳の独身男女

■申込・問合せ先 Dream Messenger 事務局

■募集人数 男女各16名(応募者多数の場合は抽選)

(担当:伊藤)

■参加費 5,000円(昼食、地元スイーツ付)

☎ 070-5401-7595

■申込締切 11月9日(土)

メール dream_msg@yahoo.co.jp

お知らせ・催し

つばさふれあいコンサート

■日時 12月14日(土) 14時～16時
(開場13時30分)

■場所 行橋市民会館

■演奏 航空自衛隊 西部航空音楽隊

【第1部】吹奏楽曲

【第2部】クリスマス特集

■入場料 無料(ただし、入場整理券が必要です)

■入場整理券の配布場所

みやこ町役場総合政策課、犀川・豊津各支所総合窓口課、築城基地航空自衛隊基地渉外室広報班で11月1日以降に受け取ることができます。

■連絡先・問合せ先

航空自衛隊築城基地 第8航空団監理部基地渉外室広報班 ☎ 56-1150 (内線207)



JICA 海外研修員との交流会を開催します

みやこ町で外国文化に触れてみたいかた、参加しませんか

■期日 11月16日(土)

■場所 みやこ町蛇淵キャンプ場(犀川帆柱)

■イベント内容・時間

- ・JICA海外研修員との交流会(10時30分～21時)
餅つき、大正琴、神楽、外国人との座談会
- ・参加者全員でバーベキュー(16時30分～21時)
キャンプファイヤー、盆踊り

■参加費用

- ・蛇淵キャンプ場での宿泊希望者(2,000円)
(昼食・バーベキュー・翌日朝食含む)
- ・日帰り参加希望者(1,500円)
(昼食・バーベキュー含む)
- ・バーベキュー参加希望者(500円)
- ・小学生以下は無料(保護者同伴)

■申込・問合せ先 みやこ町国際交流協会

会長 馬場徹 ☎ 090-4980-6086

事務局 松岡生男 ☎ 33-5123

■場所 1F イベント広場・1F～3F 各店舗

※一部商品に限り10時～18時、最終日は18時まで

■期間 11月21日(木)～24日(日)
7時～20時30分

◎北海道物産展
■日時 11月24日(土)10時～15時

◎軽トラ市と食の競演

「軽トラ市と食の競演」。

※最終日は17時まで

■場所 2F 出発ロビー
■期間 11月16日(土)～17日(日)
10時～18時

■場所 2F 団体待合室・3F 展示通路
■期間 11月7日(木)～24日(日)
10時～18時

■場所 1F エントランス
■期間 11月1日(金)～17日(日)

■場所 1F エントランス
■期間 11月1日(金)～17日(日)

北九州空港11月のイベント
北九州エアターミナル(株)
☎ 093-475-4195

北九州空港11月のイベント



ギャラリー案内

みやこ町総合観光案内所

☎ 33-5771

古希記念油絵展

11月 4日 津久井孝太郎
～10日

はがき絵展

11月12日 代表
～17日 渡邊亨

盆栽展

11月19日 樹芸組合
～24日

絵画展

11月26日 青木良子
～12月1日

京築 神楽と食の祭典2013

今年も京築の神楽と食が集まる神楽と食の祭典 2013 が開催されます。

・神楽の里フェスティバル

京築地域 7 市町の神楽団体による舞を見ることができます。みやこ町からは「横瀬神楽講」が出演します。(神楽の観覧料は無料です。)

◎出演団体 元永神楽同好会(行橋市)・大村神楽講(豊前市)・南原神楽講(苅田町)・横瀬神楽講(みやこ町)・土屋神楽講(吉富町)・友枝神楽講(上毛町)・寒田神楽講(築上町)

・祭りごっそう

京築地域のごちそうが一堂に集まります。みやこ町の特産品を使って「松木果樹園」「スモークアート平田」「らーめんしながわ」の出店もあります。

■日時 11月30日(土) 10時～(予定)

■場所 京築神楽伝統文化会館(豊前市多目的文化交流センター)

■主催 京築連帯アメニティ都市圏推進会議、神楽の里推進協議会

■問合せ先 福岡県広域地域振興課 ☎ 092・643・3178
総合政策課 ☎ 32・2511

今年もやります。伊良っしやい!!「伊良トピア祭」

■日時 11月30日(土) 11時～16時
■場所 上伊良原公民館(ふるさと会館)周辺
■問合せ先 伊良トピア祭実行委員会(田中)
☎ 080・1781・8944

皆さまのお越しをお待ちしています。



錦町花街道フェスタ2013

錦町花街道フェスタは、錦町区による手作りのイベントです。

今年のフェスタも、餅つき大会、フリーマーケットやバザーを始め、おでん・ぜんざい・豚汁・焼き肉の販売など盛りだくさん。

また、童謡を愛する会、CPC(エアロビダンス、エイサーなどのステージイベントのほか、素敵な景品が当たる「お楽しみ抽選会」も実施します。

■日時 12月8日(日) 10時～14時30分
■場所 錦町公民館横空地
■問合せ先 錦町花街道友の会
☎ 33・3935(石山邦雄) ☎ 33・2038(白川周司)



「備えよ、社員の万に。」
福岡労働局総務部 労働保険

11月は「労働保険適用促進強化期間」です
労働者を一人でも雇っている事業主は、労働保険(労災保険・雇用保険)に加入することが法律で義務付けられています。
また、加入手続をとられていない事業主のかたは、労働者が安心して働けるよう、所轄の労働基準監督署・公共職業安定所(ハローワーク)で加入の手続を行ってください。

■問合せ先
福岡労働局総務部
労働保険徴収課
☎ 092・434・9835

歴史文化力レツジ後援事業
講演会開催のお知らせ
みやこ町郷土史研究会

■日時 11月9日(土) 10時～12時
■場所 みやこ町中央公民館
2階視聴覚室(犀川本庄)
■参加料 無料
■講師 みやこ町郷土史研究会
吉武正一氏
■演題 「今川には龍が棲む」
■問合せ先 吉武正一
☎ 42・0274

第22回暴力追放福岡県民大会開催
(公財) 福岡県暴力追放運動
推進センター

■日時 11月22日(金)14時～16時

■場所 北九州芸術劇場

(北九州市小倉北区)

■内容

第1部 式典(功労者表彰等)

第2部 特別講演

「暴力団・反社会的勢力による被害とその救済 ～私たち市民にできることは何か?～」

■問合せ先

(公財) 福岡県暴力追放運動推進センター

☎092・651・8938

福岡県最低賃金改正のお知らせ
福岡労働局労働基準部

福岡県最低賃金
平成25年10月18日より

1時間712円

必ずチェック最低賃金!
使用者も、労働者も

■問合せ先

福岡労働局労働基準部賃金課

☎092・411・4578

第19回福岡県農林水産まつり
福岡県農林水産まつり
運営委員会事務局

「ふるさと福岡ふれあいフェア2013」を開催します。

■日時

11月16日(土)10時30分～16時30分

11月17日(日)10時～16時

■場所 県営天神中央公園、アクロス福岡(福岡市中央区)

■内容

・農林水産業特別功労者等の表彰
・県内農林水産物の展示・販売等
■問合せ先 福岡県農林水産まつり運営委員会事務局

☎092・643・3486

モノづくり技能フェスティバル
福岡県立小倉高等技術専門学校

■日時 11月9日(土)10時～15時

■場所

福岡県立小倉高等技術専門学校

■内容 ・ものづくり教室

・訓練生の作品展示
・校内見学など

■入場料 無料

■問合せ先

福岡県立小倉高等技術専門学校

☎093・961・4002

第13回福岡県ねんりんスポーツ・文化祭(メインイベント)
実行委員会事務局

■日時 11月24日(日)

■場所 黒崎ひびしんホール

(北九州市八幡西区)

■イベント 式典、記念講演(講師 登山家 野口 健氏)、合唱フェスティバル、作品展示(おじいちゃん・おばあちゃんの絵コンクール、短歌、俳句)など

※その他、各種体験コーナー、ふれあい市場、70歳現役応援センター出張相談会などを同時開催します。

■入場料 無料

■問合せ先 実行委員会事務局

☎092・584・3377

福岡県県民文化スポーツ課

☎092・643・3407



第50回京築母親大会

京築母親大会実行委員会

■日時 11月23日(土)10時～16時

■会場 みやこ町豊津公民館

(みやこ町豊津1118)

☎333・3115

■内容 戦争体験を語り継ぐ。(体験者の話)
・戦争が起こった背景とそのときの国民の暮らし

・教師、母親、高校生の立場からの発言等。

■問合せ先

第50回京築母親大会実行委員会

☎24・0581

「国の教育ローン」のご案内
日本政策金融公庫

高校、短大、大学、専修学校、各種学校等への入学時・在学時にかかる費用を対象とした公的な融資制度です。

■融資額 子ども一人につき300万円以内

■利率 年2.55%

※母子家庭等 年2.15%
(平成25年10月9日現在)

■問合せ先

教育ローンコールセンター

☎0570・008656

(ナビダイヤル)

☎03・5321・8656



11月はフクオカ・サイエンス
マンスです
福岡県商工部

11月は、県内各地で科学を楽しく体験できる多彩なイベントを開催します。

■イベント「サイエンスマンス2013」では、不思議な体験ができる科学実験ブースや科学

■日時 11月9日(土)、10日(日)

■会場 アクロス福岡

■問合せ先

福岡県商工部商工政策課企画班

☎092・643・3415

求人・試験

みやこ町の事業主の皆さまへ

みやこ町内の住民のかたに対しての求人を募集します。

求人募集の情報提供をいただける事業主は、毎月10日までに総合政策課までご連絡ください。

翌月号に当欄にて掲載いたします。

問合せ先 総合政策課 ☎ 32・2511

障がい者の職業訓練生募集 福岡障害者職業能力開発校

- 募集訓練科名および定員
- ① コンピュータ製図科 (20人)
 - ② プログラム設計科 (20人)
 - ③ 商業デザイン科 (20人)
 - ④ O A ビジネス科 (20人)
 - ⑤ 福祉住環境科 (20人)
 - ⑥ 流通ビジネス科 (30人)
 - ⑦ 総合実務科 (20人)
- 応募資格
- ・身体障害者手帳所持者、または取得可能な方
 - ・総合実務科は療育手帳所持者
 - ・身体障がい以外の障がいをお持ちのかたはご相談ください

- 訓練期間 1年間
- ※プログラム設計科のみ2年間
- 募集期間
- 平成26年1月8日(水)まで
- 申込・問合せ先
- 福岡障害者職業能力開発校
- 行橋公共職業安定所
- ☎093・741・5431
- ☎25・8609



推薦入試 九州職業能力開発大学校

- 願書受付期間 11月11日(月)
- 試験日 11月30日(土)
- 試験地 北九州市
- (九州職業能力開発大学校)
- 合格発表 12月10日(火)
- 受験料等 18,000円
- 問合せ先
- 九州職業能力開発大学校
- ☎093・963・8353

身体障害者を対象とする 福岡県職員採用選考試験

- 福岡県人事委員会事務局
- 採用職種・採用予定数
- ・一般事務 4人
 - ・学校事務 1人
 - ・警察事務 4人
- 願書受付期間
- ・持参・郵送 11月8日(金)
 - ・インターネット 11月5日(火)
- 第1次試験日 12月1日(日)
- 試験地 北九州市、福岡市、飯塚市、久留米市
- 問合せ先
- 福岡県人事委員会事務局
- ☎092・643・3956

教室・講座

職業訓練講座の開講 豊前地区職業訓練協会

- 【ガス溶接技能講習】
- 訓練期間・定員
- 12月14日(土)～15日(日) (20人)
- 対象者 未資格者
- 受講料 7,000円
- ※別途テキスト代 800円
- 【高所作業車運転技能講習】
- 訓練期間
- 12月3日(火)～4日(水) (30人)
- 対象者 未資格者
- 受講料 38,000円
- ※別途テキスト代2,000円
- 【インターネット・メール活用】
- 訓練期間・定員
- 12月17日(火)～1月9日(水)(20人)
- 対象者 パソコンの基本操作ができるかた
- 受講料 8,000円
- ※別途テキスト代 1,500円
- 場所 豊前地区職業訓練協会
- ※すべての講座
- 問合せ先 豊前地区職業訓練協会
- ☎0979・82・1511

保育士の体験実習

- (公社)福岡県保育協会
- 結婚や出産、定年等により保育現場を離れている保育士の皆さんの保育所等への再就職を支援するため、保育所での体験実習を行います。参加費は無料です。
- 期間 12月2日(日)～
- 1月29日(水)の間の1日間
- 時間 10時～15時
- 場所 県内の保育所(31カ所)
- 対象者
- 保育士資格をお持ちのかた
- 定員 1回あたり5人
- ※事前にお問合せください。
- 申込・問合せ先
- (公社)福岡県保育協会
- ☎092・582・7955



母子・父子家庭のための 福岡県母子家庭等就業・パソコン講習会

- 自立支援センター
- 初級(ワード・エクセル)
- 日程・時間 1月14日(土)～17日(金) 9時30分～16時30分
- 会場 福岡県田川総合庁舎
- 田川市伊田松原3292・2
- 受講資格 県内(福岡市、北九州市を除く)に住むひとり親家庭の父母、またはかつて母子家庭だった寡婦。
- 受講料 無料
- ※テキスト代千円程度自己負担
- 定員 10名
- ※応募数5名未満時は中止
- 託児 有(事前予約制、託児対象年齢は1歳～就学前迄)
- 申込締切 12月18日(水)必着
- 申込方法
- 申込方法
- 介護福祉課福祉係か県保健福祉環境事務所社会福祉課に備え付けの申込書に記入し、送付して(FAX可)ください。
- ※福岡県母子寡婦福祉連合会のホームページからもダウンロードできます。
- 問合せ先
- 福岡県母子家庭等就業・自立支援センター 飯塚ランチ
- ☎0948・21・0390
- Fax 0948・21・0391

☎0948・21・0390

Fax 0948・21・0391

子育て女性の再就職講座
 履歴書・職務経歴書の書き方
 福岡県北九州労働者支援事務所

子育てで一旦仕事を辞めたけれども、また働きたい女性のかたを対象に、専門の講師が就職活動に必要な履歴書等の書きかたを教えます。

相手の心を動かす応募書類作成のポイントなどが楽しく学べます。

■日時 11月26日④13時～15時
 ■場所 福岡県行橋総合庁舎 四階会議室（行橋市）

■定員 30人

■受講料 無料

※事前に登録が必要です。

■申込期間 11月5日④から定員になり次第締め切ります。

■申込・問合せ先 福岡県北九州労働者支援事務所
 （子育て女性就職支援センター）

☎093・571・6440



募集

放送大学 平成26年4月

入学生募集

放送大学福岡学習センター

創立30周年を迎えた放送大学は、BSデジタル放送やインターネットを利用して授業を行う、国がつくった通信制の大学です。

心理学・福祉・経済など幅広い分野の科目を1科目から自宅のテレビなどで学べます。学力試験はなく、15歳以上（全科履修生は18歳以上）であれば入学でき、学士（教養）の学位がとれます。短大、専門学校などからも編入学できます。

また、18歳以上であれば大学院の修士科目生、修士選科生として入学できます。

■募集期間 12月1日④～翌年2月28日⑤

※入学相談は、随時受け付けています。

■資料請求・問合せ先
 放送大学福岡学習センター

☎092・473・1365

※福岡学習センターは平成26年4月から九州大学筑紫キャンパス（春日市）に移転します。

相談

補聴器相談（11月開設分）
 介護福祉課

【犀川地区】

■相談日 5・12・19・26日④

■時間 9時～10時

■場所 犀川支所

【勝山地区】

■相談日 12・19・26日④

■時間 13時～14時

■場所 ゆいの郷（娯楽室）

【豊津地区】

■相談日 5・12・19・26日④

■時間 11時～12時

■場所 豊津支所



行政相談所開設

（11月開設分）総務課

相談無料。秘密は固く守られます。

■日時 11月13日④

■時間 13時30分～16時

■場所 豊津隣保館

ひとり親家庭への相談・支援
 福岡県母子家庭等就業・自立支援センター

●弁護士による無料法律相談

■日時 11月20日④13時～15時

■場所 宗像市役所（宗像市）

■申込方法 相談日前日までに電話で予約をしてください。

■受付時間 平日9時～17時

■予約電話番号

☎0948・21・0390

●母子・父子家庭の就業支援

町内在住の母子・父子家庭のお母さん、お父さん（いずれも児童扶養手当受給者）を対象にハローワークと連携して就労を支援しています。

■場所・時間

・平日 みやこ町役場

9時～17時

・日曜 クローバープラザ（春日市）

9時～16時

●養育費の電話相談業務

母子・父子家庭または離婚協議中のかたを対象に養育費に関する電話相談を行っています。

■受付時間 平日9時～17時

■問合せ・連絡先

福岡県母子家庭等就業・自立支援センター（飯塚プランチ）

☎0948・21・0390

こんなときは、労働委員会へご相談ください
 福岡県労働委員会事務局

労働者・雇業者団体交渉はスムーズに進んでいますか？ご利用は無料です。労働組合、使用者どちらでもお気軽にご相談ください。

①労働紛争の調整

②不当労働行為の審査

③労働組合の資格審査

■問合せ先

福岡県労働委員会事務局

・労使紛争の調整

☎092・643・3980

■不当労働行為の救済

☎092・643・3982



司法書士による

クレジット・サラ金

ヤミ金無料電話相談

☎092・724・9505

■日時 平日毎日

18時～20時

福岡県青年司法書士協議会

☎0942・23・6077

みやこ町の電話帳

勝山庁舎

- 総務課・総合政策課 → ☎ 32-2511
- 財政課 → ☎ 32-2512
- 産業課・農業委員会 → ☎ 32-2515
- 税務課・徴収対策課 → ☎ 32-2510
- 住民課 → ☎ 32-8032
- 介護福祉課 → ☎ 32-2725
- 健康づくり課 → ☎ 32-2517
- 会計課 → ☎ 32-2655
- 議会事務局 → ☎ 32-2655

犀川庁舎

- 総合窓口課・生活環境課 → ☎ 42-0001
- 建設課 → ☎ 42-0151
- ☎ 42-0153

豊津庁舎

- 総合窓口課・ → ☎ 33-3111
- 人権男女共同参画課
- 上下水道課 → ☎ 33-3113
- 教務課 → ☎ 33-3112
- 学校給食課 → ☎ 33-1035
- 生涯学習課 → ☎ 33-3114

みやこ町中央公民館

- サン・グレートみやこ → ☎ 42-1365
- 伊良原出張所 → ☎ 32-5540
- 城井出張所 → ☎ 43-5111
- ゆいの郷 → ☎ 42-0121
- すどりの里 → ☎ 32-6020
- いこいの里 → ☎ 33-5550
- 歴史民俗博物館 → ☎ 42-0500
- 社会福祉協議会 → ☎ 33-4666
- ☎ 32-2880

県下一斉境界トラブル
無料相談所開設のお知らせ
福岡法務局

福祉サービス無料苦情解決事業
福岡県運営適正化委員会事務局

「全国一斉「女性の権利
ホットライン」強化週間」
福岡法務局・
福岡県人権擁護委員連合会

精神保健福祉相談の開催
京築保健福祉環境事務所

福岡法務局では、県下一斉に
境界に関するトラブルについて
の無料相談所を開設します。

福祉施設や在宅福祉サービス
等で提供される福祉サービスに
関する苦情を解決します。

福岡法務局人権擁護部
は、祝祭日を除く①～④8時30
分～17時15分まで（それ以外は
留守番電話で対応）相談を受け
付けています。

※相談は全て予約制です。
※相談内容・日時
「こころの健康相談」
11月13日④ 13時30分～
「思春期相談」
11月20日④ 13時30分～

坊主を作ったおかげか、当日は
晴れ、空き家見学ツアーは大成
功を収めました。ちなみにてる
てる坊主を作ったのは人生で初
めてです。いびつな形のとてる
坊主ができました。②
10月13日、行橋／別府100
キロウォークに参加する家族の
応援で別府に行ってきました。
100キロを制限時間の26時間
以内に夜通し歩く大会です。朝
5時起床、6時39分にちりん
3号で出発、8時3分別府駅到
着。徒歩で8時30分頃ウォーク
の終点的ヶ浜公園到着。目前
で「今着いた」と電話。残念な
がら拍手で迎えてやることはで
きませんでした。次々と到着す
る参加者を拍手で迎えたのです
が、余裕のあるかた、もう一歩
も歩けないかた様々で見ただけ
で多くの感動を頂きました。③

■日時 11月10日④10時～16時

■日時 毎週④～⑥、第4⑥
9時～17時30分

※①、④は10時～17時
■相談電話番号（全国共通）
☎0570・070・810

■場所・問合せ先
京築保健福祉環境事務所
健康増進課 精神保健係
☎23・2966

【編集後記】
10月6日、空き家見学ツアー
が開催されました。町内5カ所
の空き家物件を回ったあと、麦
の穂で昼食。その後四季犀館に
寄り、最後は崎山ひまわり祭り
に行きました。台風の心配もし
ていましたが、前日にてるてる

■場所 ウェルとばた 31会議室
北九州市戸畑区汐井町1・6

■相談電話番号
☎092・915・3511

■問合せ先
福岡法務局人権擁護部
☎092・832・4311

■場所・問合せ先
京築保健福祉環境事務所
健康増進課 精神保健係
☎23・2966

の終点的ヶ浜公園到着。目前
で「今着いた」と電話。残念な
がら拍手で迎えてやることはで
きませんでした。次々と到着す
る参加者を拍手で迎えたのです
が、余裕のあるかた、もう一歩
も歩けないかた様々で見ただけ
で多くの感動を頂きました。③

■相談内容
境界に関するトラブル

■対象者 福祉サービスの利用
者やその家族など

※「女性の権利ホットライン」
は、祝祭日を除く①～④8時30
分～17時15分まで（それ以外は
留守番電話で対応）相談を受け
付けています。

■場所・問合せ先
京築保健福祉環境事務所
健康増進課 精神保健係
☎23・2966

の終点的ヶ浜公園到着。目前
で「今着いた」と電話。残念な
がら拍手で迎えてやることはで
きませんでした。次々と到着す
る参加者を拍手で迎えたのです
が、余裕のあるかた、もう一歩
も歩けないかた様々で見ただけ
で多くの感動を頂きました。③

■問合せ先
福岡法務局不動産登記部門
☎092・721・4570

■問合せ先
福岡県運営適正化委員会事務局
☎092・915・3511

■問合せ先
福岡法務局人権擁護部
☎092・832・4311

■場所・問合せ先
京築保健福祉環境事務所
健康増進課 精神保健係
☎23・2966

の終点的ヶ浜公園到着。目前
で「今着いた」と電話。残念な
がら拍手で迎えてやることはで
きませんでした。次々と到着す
る参加者を拍手で迎えたのです
が、余裕のあるかた、もう一歩
も歩けないかた様々で見ただけ
で多くの感動を頂きました。③

■問合せ先
福岡法務局不動産登記部門
☎092・721・4570

■問合せ先
福岡県運営適正化委員会事務局
☎092・915・3511

■問合せ先
福岡法務局人権擁護部
☎092・832・4311

■場所・問合せ先
京築保健福祉環境事務所
健康増進課 精神保健係
☎23・2966

の終点的ヶ浜公園到着。目前
で「今着いた」と電話。残念な
がら拍手で迎えてやることはで
きませんでした。次々と到着す
る参加者を拍手で迎えたのです
が、余裕のあるかた、もう一歩
も歩けないかた様々で見ただけ
で多くの感動を頂きました。③

お忘れではないでしょうか？

税金・保険料は納期内に納付しましょう。
納付忘れのないように口座振替をご利用ください。
納期限を過ぎた場合、延滞金（年率14・6%）が加算されます。
※ご不明な点がありましたら、徴収対策課へご連絡ください。
☎32・2515（内線161・162・163）

今月の納期限（12月2日④）
固定資産税（第4期）・国民健康保険税（第5期）
介護保険料（第5期）・後期高齢者医療保険料（第5期）

徴収対策課

みやこの出来事



町民チャリティーゴルフ大会の義援金を寄付

昨年発生した九州北部豪雨災害のチャリティーとして、被災地へ復旧・復興の義援金を寄付するため、9月17日、みやこ町体育協会の清水会長と川寄事務局長が来庁し、義援金を町に贈呈しました。

チャリティーゴルフ大会は8月31日に開催され、当日は115名のかたが参加し、義援金は総額52,610円集まりました。



交通安全フェアを開催

9月25日、秋の交通安全県民運動を記念してサン・グレートみやこで「行橋・京都子どもと高齢者交通安全フェア」を開催し、事故防止に取り組むことを誓いました。

行橋署の一日警察署長に女子プロボクサーの池田綾乃さんに委嘱状が交付され、諫山小学校の児童による合唱等が披露されました。

最後に福岡県警察音楽隊による素晴らしい演奏があり、音楽を通じて交通安全を呼びかけました。

黒田小学校・久保小学校 今年も豊作だ！稲刈りだ！



9月25日、黒田小学校で稲刈り体験が行われました。

当日は、サングレートみやこ近くの田んぼで、5年生が先生や保護者、地域のかたと一緒に稲刈りを行い、刈り取った稲束を竹で組んだやぐらにかけ、天日干しにしました。

天日干しのお米は「美味しい」と好評で、収穫されたお米は、学校の「古墳まつり」の食材として用いられる予定です。



9月27日、久保小学校5年生15人が、久保小学校近くの田んぼで稲刈りを行いました。5年生の児童の家族が所有している田んぼを借りて、児童たちが6月に田植えをした田で収穫をしました。

収穫したお米は「お米パーティ」を開き、おにぎりにしてみんなで美味しくいただくそうです。

また、12月に行われるマラソン大会のバザー出店の際に、カレーライスのお米としても使うとのことで、生徒たちは額に汗を流しながら、一生懸命に刈り取っていました。



みやこ町あいのりタクシー出発式

10月2日、諫山地区とみやこ町勝山中心部を乗合タクシーで走らせる事業が始まり、役場で出発式が行われました。

運行日は月・水・金の週3日であらかじめ定めた時間帯に1日3往復します。利用者は事前の予約が必要で諫山⇄勝山中心部を片道300円（1人につき）で運行します。

運行初日のこの日には、採れたて市場から諫山地区に帰宅される方が利用し、「今まで普通のタクシーを利用していましたが、今後はあいのりタクシーを利用したい。」とおっしゃっていました。



伊良原が稚児行列で大賑わい

10月6日、犀川下伊良原でかわいい稚児さんの「おねり（行列でお参りすること）」がありました。

明秀寺の落慶法要の行事で、1歳から7歳の子ども約80人がきらびやかな飾りと着物姿で練り歩き、お父さんお母さん関係者のかた500人余りのかたも行列に加わり「隠国の里」も大賑わいでした。

お稚児さんの健やかな成長をお祈りいたします。



ハワイからいらっしゃい

ハワイ島ヒロのボーン・クックさんが、10月に開催された海外福岡県人会世界大会に出席するため来日した際、みやこ町を訪れ、井上町長宅でホームステイしました。

滞在中は、みやこ町国際交流協会との意見交換や町内の史跡巡りなどをしました。

クックさんは、ハワイ島福岡県人会の会長でもあり、昨年から引き続き行われているハワイでのホームステイでは、地元県人会の多くの皆さまに大変お世話になりました。



やぶさめ 流鏝馬にユニークな木馬が走る！

10月14日、木井神社の「くんち祭り」が行われました。

秋晴れの中、木馬にまたがり弓を射るのは神社総代の宮元弘満さんですが中々当たらず4度目に見事に命中。

昔は本当の馬でしたが馬がいなくなったため、どうすれば伝統行事を伝えることができるか皆で考えた末、平成9年に木馬が初登場しました。

皆さん、来年は木井神社の「くんち祭り」の流鏝馬を見においでになりませんか。

みんなの図書館

としょかん



中央図書館 ☎ 33・1040
 犀川図書館 ☎ 42・3330
 勝山図書館 ☎ 32・3455
 図書館ホームページアドレス
<http://www.town.miyako.lg.jp/library/top.jsp>

おはなし会

- 土曜日のおはなし会■ 3歳くらいから
 中央図書館 毎週土曜日 14時～
 11月23日は「おひさまの会」
 犀川図書館 毎週土曜日 14時～
 11月9日は「きのこのこ」
 勝山図書館 毎週土曜日 14時30分～
 11月23日は「もこもこ」
- ひよこのおはなし会■ 0～2歳くらい
 中央図書館 11月8日(金)、22日(金) 10時30分～
 11月22日(金)は「おひさまの会」
 勝山図書館 11月1日(金)、15日(金) 10時30分～

図書の寄贈

ありがとうございました(敬称略)
 山本淳一
 ※10月号に掲載した寄贈者のお名前に誤りがありました。お詫びして訂正します。
 誤) 前田正幸 → 正) 熊田正幸



移動図書館車《にこにこ号》が 地域を巡回します

毎月第二日曜日に次の場所で図書の貸出を行います

★★☆☆ 11月10日(日) ☆☆☆★

① 諫山地区活性化センター	10時15分	～	10時45分
② 崎山地区農業研修センター	11時30分	～	12時
③ 下木井地区公民館	13時30分	～	14時
④ 光富 JA 倉庫	14時20分	～	14時50分

毎月23日は、
**「みやこ町
 子ども読書の日」**
 家族みんなで本を読み、楽しい時間を過ごしましょう。

＊ 今月のおすすめ本 ＊



『そらのおふろやさん』
 とよた かずひこ/作・絵
 ひさかたチャイルド(2009)

くものうえにぼかぼかおふろがわいていました。いったいだれがはいるのでしょうか？
 へとへとにつかれたひこうきやカラスたちがおふろにはいると、きぶんもすっきり、げんきになりました。
 そこへ、かみなりのぼうやがおちてきて……。たすけようとしたおとうさんとおかあさんもまさかさまにおちてしまいました。
 こころもからだもあつたかくなるおはなしです。

休館日

11月・12月の休館日(全館共通)
 11月 4日/11日/18日/25日/28日
 12月 2日/9日/16日/23日/28日～31日
 年末年始の休館日は12月28日(土)～1月4日(土)
 ※館内整理日は最終木曜日です。

みやこ町読書週間関連事業

*** フックリサイクル ***

■日時 11月1日(金) 10時～
 ■場所 みやこ町各図書館
 ※一人5冊まで。なくなり次第終了します。

■問合せ先 中央図書館 ☎ 33・1040
 犀川図書館 ☎ 42・3330
 勝山図書館 ☎ 32・3455



11月 Happy Birthday

お誕生日おめでとう

このコーナーでは、発行月に1歳のお誕生日を迎えるお子さんの写真を掲載しています。

前月の1日現在の住民基本台帳を基に抽出された掲載対象者には、健康づくり課から掲載の案内を送ります。



平成24年11月5日
阿部さとりちゃん



平成24年11月14日
伊藤心陽ちゃん



平成24年11月14日
松田拓磨ちゃん



平成24年11月18日
上田姫乃ちゃん



平成24年11月19日
永井夢乃ちゃん



平成24年11月21日
中野桜子ちゃん



平成24年11月25日
緒方智央ちゃん



平成24年11月29日
木本琉太郎ちゃん

いっぴん! No.20

「鹿肉のしゃぶしゃぶセット」
「猪肉のチゲ鍋セット」

よってこ四季犀館
みやこ町犀川

みやこ町 自慢の
いっぴん!



※写真は猪鍋のイメージです。

冬は鍋が美味しい季節ですね♪

みやこ町の農林産物直売所「よってこ四季犀館」では、11月1日(金)から、「鹿肉のしゃぶしゃぶセット(5,000円/送料込)」と「猪肉のチゲ鍋セット(5,000円/送料込)」を販売します。

どちらも4~5人前で、みやこ町産鹿肉や猪肉のほか、スープやタレ等がついたお買い得セット!ご家族やご友人との大切なひとときに…。

お問合せ、ご注文は、よってこ四季犀館
(☎42・3339)まで。

Xmas に向けて、みやこ町でコンカツ！！

第8回 みや☆コン！

クリスマス目前☆みやっこサンタからのステキな出逢いのプレゼント！！
聖なる森のログハウスでクリスマスパーティーを開催します！
スコーン作りあり！プレゼント交換会あり！の楽しい企画が盛りだくさんです。
今回はじっくりお話を楽しんでいただけるように、1対1でのトークタイムを
長めにとっています。たくさんのかたのご応募をお待ちしています！

開催日時

12月15日(日) 9時15分受付～
16時終了予定

募集期間

11月1日(金)～25日(月) (当日消印有効)

- ♡ 場所 山の上のパン工房 麦の穂 (みやこ町犀川犬丸435・3)
- ♡ 対象者 みやこ町に興味のある、男性女性ともに25歳～40歳くらいまでの独身のかた
- ♡ 募集人員 男女各12人 (※応募者多数の場合は抽選を行います)
- ♡ 参加費 男性・女性ともに1,500円
(プレゼント交換会用に500円程度の品物を別途ご準備いただきます。)
- ♡ 応募方法 申込みの際には、次の書類を提出してください(郵送可)。
 - ①参加申込書
 - ②顔写真付きの身分証明書(運転免許証、パスポート等の写し)
 申込書は住民課子育て支援係、犀川・豊津支所総合窓口課に準備しています。
また、みやこ町ホームページからダウンロードできます。
- ♡ 書類提出先 みやこ町役場住民課子育て支援係
犀川・豊津支所総合窓口課

問合せ先 〒824-0892 京都府みやこ町勝山上田960番地
みやこ町役場 住民課 子育て支援係 (☎32・2510)